Edición en 3 secciones

LA NACION

PRECIO EN TODO EL PAIS
VEINTE CENTAVOS

Año VIII — SANTIAGO DE CHILE, DOMINGO 2 DE MARZO DE 1924 — SUSCRICIONES: Por 1 año, $ 60. — Por 6 meses, $ 32. Por 3 meses, $ 17. — Por 1 año, extranjero: $ 120. — Núm. 2,605

Candidatos que se disputan hoy los sillones del Senado

DON WENCESLAO SIERRA
(Por Atacama)
(Radical)

DON CARLOS LANAS
(Por Coquimbo)
(Liberal Aliancista)

DON JORGE SILVA SOMARRIVA
(Por Coquimbo)
(Balmacedista unionista)

DON LUIS CLARO SOLAR
(Por Aconcagua)
(Liberal unionista)

DON EDUARDO COVARRUBIAS
(Por Colchagua)
(Conservador)

DON SANTIAGO LAZO
(Por Curicó)
(Conservador independiente)

DON LADISLAO ERRAZURIZ
(Por Curicó)
Liberal unionista)

DON PEDRO OPAZO LETELIER
(Por Talca)
(Balmacedista unionista)

DON ARMANDO JARAMILLO
(Por Talca)
(Liberal aliancista)

ALBERTO PAROT C.,
(Según informaciones de última hora, se ha retirado de la lucha)

DON PEDRO CORREA OVALLE
(Por Linares)
(Conservador)

DON HECTOR ZAÑARTU
(Por Maule)
Balmacedista aliancista)

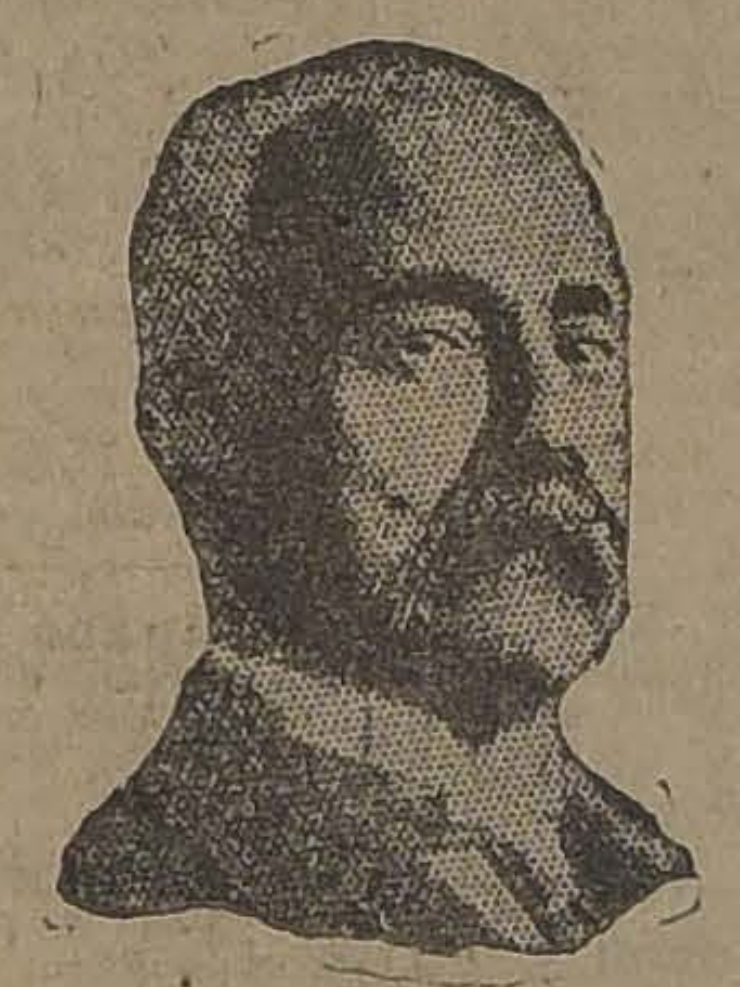
DON GUILLERMO EDWARDS G.
(Por Ñuble)
(Liberal unionista)

D. GUILLERMO SUBERCASEAUX
(Por Ñuble)
(Liberal aliancista)

DON JUAN SERRANO
(Por Ñuble)
Liberal aliancista)

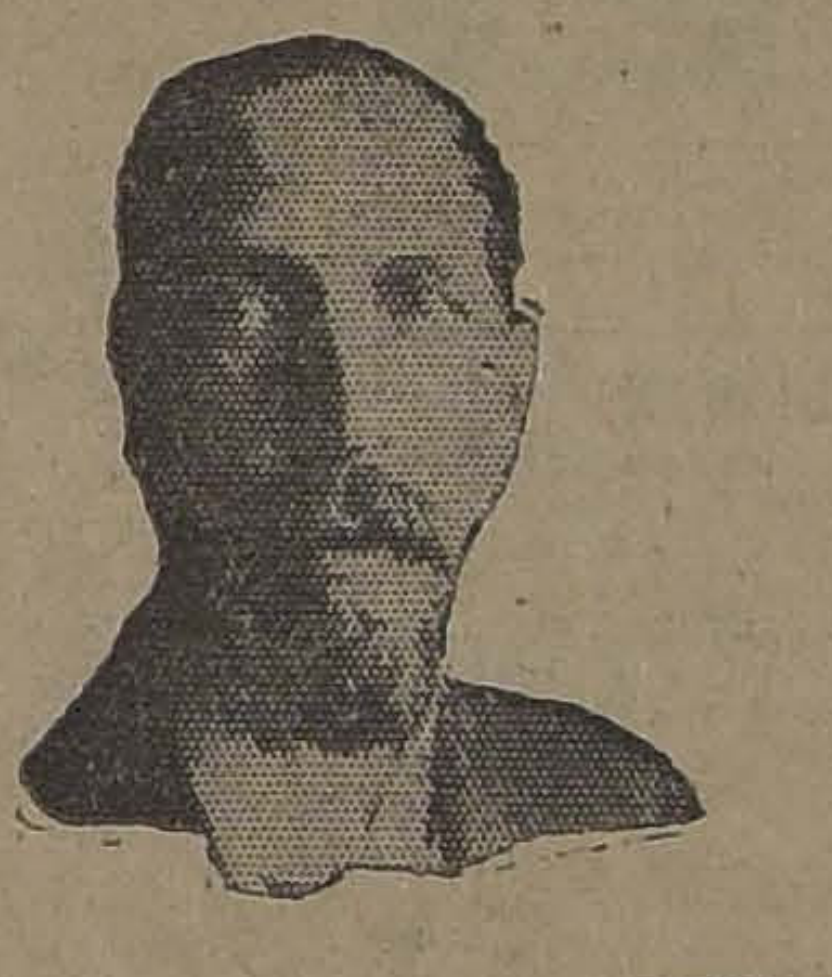
DON ALFREDO BARROS ERRAZURIZ
(Por Ñuble)
(Conservador)

DON FIDEL MUÑOZ RODRIGUEZ
(Por Concepción)
(Radical independiente)

DON LUIS ENRIQUE CONCHA
(Por Concepción)
(Demócrata)

DON ENRIQUE ZAÑARTU
(Por Concepción)
(Balmacedista aliancista)

DON GUSTAVO ROSS S. M.
(Por Biobío)
(Liberal unionista)

DON ENRIQUE OYARZUN
(Por Bío Bío)
(Radical)

DON REMIGIO MEDINA
(Por Arauco)
(Radical)

DON CORNELIO SAAVEDRA
(Por Malleco)
(Liberal aliancista)

Don CARLOS WERNER
(Por Malleco)
(Liberal unionista)

DON ARTEMIO GUTIERREZ
(Por Cautín)
(Demócrata)

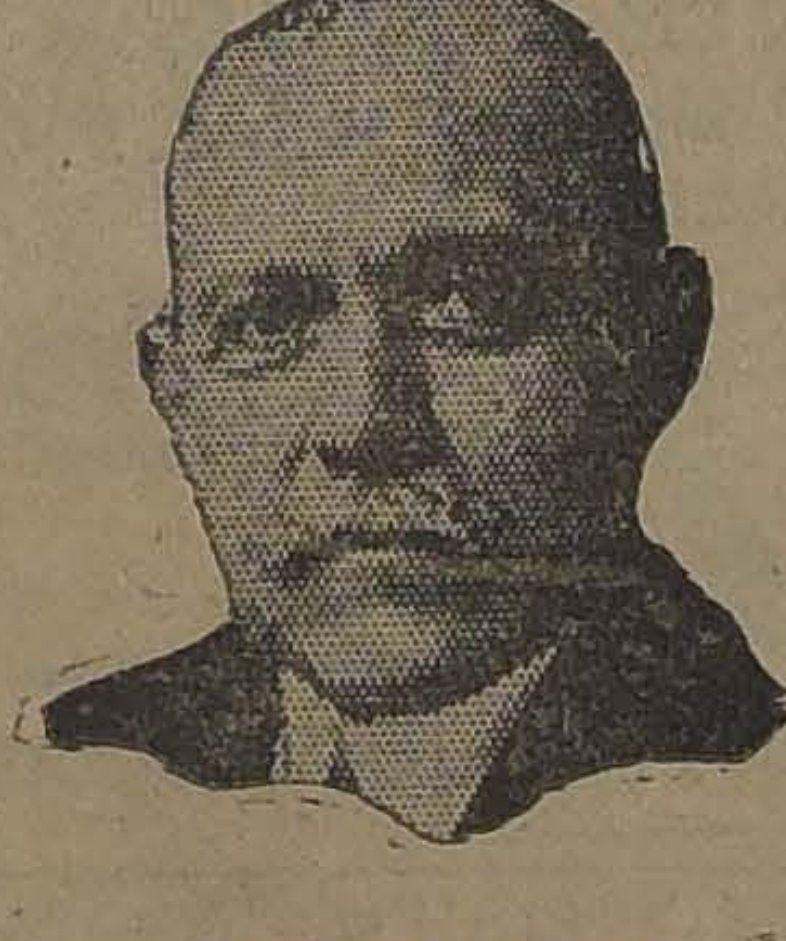
DON ELIODORO YAÑEZ
(Por Valdivia)
(Liberal aliancista)

DON LUIS SERRANO ARRIETA
(Por Valdivia)
(Independiente)

DON RICARDO LYON
(Por Llanquihue)
(Conservador)

Don JULIO BUSCHMANN
Llanquihue
Radical)

DON PEDRO DEL REAL
(Por Chiloé)
(Radical)

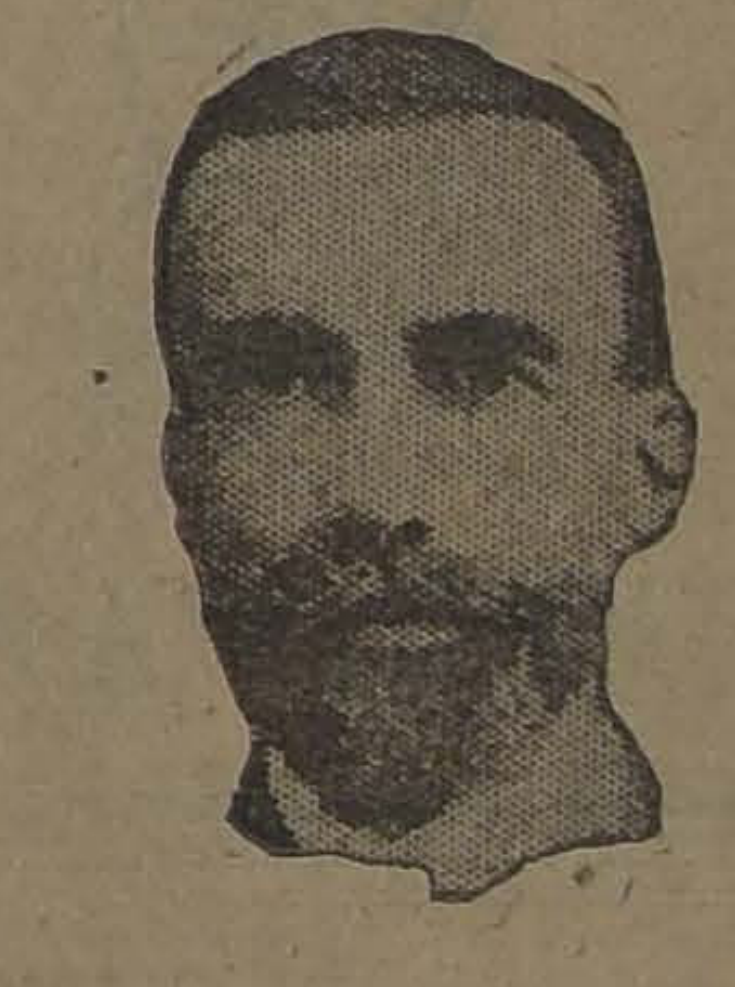
DON SILVESTRE OCHAGAVIA
(Por Chiloé)
(Conservador)

El Alto Parlante de "La Nación" informará desde las 4 de la tarde los resultados e incidencias de la lucha eleccionaria de hoy.

PREMIOS
E. TURRI

BUENOS AIRES: Galería Güemes 356 — Casilla 1772

MAYORES DE LA LOTERIA NACIONAL ARGENTINA, DEL SORTEO VERIFICADO ANTEAYER EN BUENOS AIRES: Con $ 80,000 argentinos, el número 17,667; con $ 10,000, el número 13,761; con $ 5,000, los números 2,365 y 4,915; con $ 2,000, los números 17,851, 25,439, 34,032 y 12,477; con $ 1,000, los números 12,195, 18,730, 17,319, 34,674, 13,245, 17,331, 28,830, 23,260, 17,076, 14,839, 40,928 y 23,710. Estos mismos números corresponden también a la Lotería de $ 20,000 argentinos (Serie B.), y los premios se pagan de acuerdo con el programa al dorso de cada billete.

PROXIMOS SORTEOS

De MONTEVIDEO: Marzo 6, de $ 20,000 oro urug. Entero, $ 65; Quinto, $ 13 chilenos.
De BUENOS AIRES: Marzo 7 y 14, de $ 80,000 argentinos. Entero, $ 80; Quinto, $ 16 chilenos.
De BUENOS AIRES: Marzo 7 y 14, de $ 20,000 argentinos. Entero, $ 30; Quinto, $ 6 chilenos.
De MONTEVIDEO: Marzo 15, de $ 100,000 oro urug. Entero, $ 240; Décimo $ 24 chilenos.
SI QUIERE GANAR EN ESTAS LOTERIAS, ADQUIERA SUS BILLETES UNICAMENTE EN LA
Afortunada CASA E. TURRI (Casa de Cambio de Monedas)

LOTERIAS
Nacional Argentina y Caridad de Montevideo

GUIA PROFESIONAL

ABOGADOS

GABRIEL AMUNATEGUI SALVADOR DE LA VEGA
Estudio: Huérfanos 1153. Oficina 32 y 33. Casilla 3091.

ERNESTO BARROS JARPA
Atiende sus asuntos profesionales el señor Agustín Barros Jarpa, en Morandé 255.

JUAN BARROS RIESCO
Oficina: Huérfanos 1235. Domicilio: Carrera 357.

NAZARIO CHACON DEL CAMPO
Morandé 460. Bajos. Teléfono 2008. Casilla 3311.

LUIS MALAQUIAS CONCHA
Civiles, criminales, casaciones. Compañía 1065. Casilla 1083.

FEDERICO DUNCKER BIGGS
Huérfanos 833, altos Banco Germánico. Casilla 218. Teléfono 295.

ALBERTO DURAN B.
Huérfanos 1135. Oficina 8. Casilla 2914.

NICANOR ELGUETA
Galería Alessandri 19. Teléfono 536. Asuntos civiles, comerciales, mineros y criminales.

GALVARINO GALLARDO NIETO
Ahumada 168, altos. Teléfono 2348.

HECTOR ARNALDO GUERRA
Asuntos criminales, nulidades matrimonios, divorcios. Teléfono 4352. Santo Domingo 1251.

OSVALDO HEVIA L.
Morandé N.o 244. Casilla 1831.

MANUEL MERINO E. LUIS MERINO E.
Bandera 168. Teléfono 3077. Casilla 3401. 10-11 y 4.30-6.

BERNARDINO LEIVA
Abogado. Bandera 552. Casilla 3083.

LORENZO MONTT AMBROSIO MONTT WILMS
Compañía 1307. Teléfono 1807.

ARISTIDES NOVOA V.
Abogado. Agustinas 1111. Regresa el 1.o de Marzo.

MANUEL OLIVA
Galería Alessandri 15-A. Teléfono 5203. Juicios civiles y criminales.

ROBERTO DE PETRIS
Estudio y domicilio: Galería Alessandri 25. Ausente hasta 20 de Febrero. Teléfono 156. Casilla 4044.

ANTONIO PLANET O.
Especialmente cuestiones comerciales. Estudio: Bandera 170. Casilla N.o 4024. Teléfono Inglés 1137. Santiago. Huérfanos 234. Oficina 10-11.

HUBERTO SALGADO GALLARDO
Criminalista. Alegatos Cortes. Asuntos civiles, militares. Estudio, domicilio: Bandera 667.

LINSANDRO SANTELICES B.
Abogado. Compañía 1246. Tel. 331.

HUMBERTO YAÑEZ VELASCO
Agustinas 618. Teléfono 1614.

JULIO ZAMORA LARRAIN ANIBAL VERGARA BARROS
Abogados. Amunátegui 550; 10 a 12.

INGENIEROS

ALFREDO LEA PLAZA
Moneda 1168. Teléfono 137.

RAFAEL TORREBLANCA
Oficina técnica: Galería Alessandri 80. Casilla 952. Teléfono 1249.

MEDICOS

Dr. ITALO ALESSANDRINI
Cirugía y ginecología; 1 a 3. Merced 322. Teléfono 3555.

Dr. AMENABAR OSSA
Oculista. Catorce años Europa, ocho años médico director Hospital de Ojos Condado Stanford (Inglaterra). Merced 494. De 1.30-4. Teléf. 602.

Dr. CARLOS D. AGUIRRE
Especialidad vías urinarias, venéreas y sífilis. Carmen 191. De 5 a 7

Dr. ALCAINO
Oído, nariz, garganta. Vías lacrimosas. Especialista Hospital Salvador y Niños. 3-5. Dieciocho 257. Tel. 257.

DR. ARNELLO
Cirugía anestesia general, venéreas. García Reyes 17. De 12-3. Hospital San Vicente. 4-5.

DR. ANIBAL ARIZTIA
Enfermedades niños. Consultas, 1.30 a 3.30. Teléfono 1547. Huérfanos 1724.

Dr. BUNSTER
Médico Hospital San Juan de Dios. Asistencia Pública. Santa Rosa 38. Consultas: 2 a 3. Teléfono 3476.

ARTURO BARRAZA ARAYA
Médico-Cirujano
Especialidad vías urinarias, venéreas, sífilis. De 3 a 6. Puente 557. Teléfono 4374.

Dr. BORQUEZ SILVA
Estudios Europa. Pulmón, corazón, estómago, intestinos. Rayos X. 3 a 6. Arturo Prat 80. Tel. 19 Matadero.

Dr. RIFO BUSTOS
Estudios en Europa medicina interna, preferentemente corazón, estómago. 2 a 5. Cochrane 117.

Dr. BISQUERT
Vías urinarias, sífilis. Moneda 889. De 3 a 6. Casilla 2563. Teléfono 953.

Dr. J. BRONFMAN
Estudios Europa. Cirugía. Enfermedades de señoras. Venéreas. 2 a 5. Compañía 1463. Teléf. 3457. (Teléfono domicilio 3086).

Dr. JULIO BUSTOS
Médico ciudad Santiago. Medicina interna. Niños, sífilis. Recoleta 702. De 2-4.

Dr. ROBERTO BALTRA G.
Medicina general, vías urinarias .30 a 6. Ahumada 11. Teléfono 170 Parque.

Dr. BARRENECHEA
Oculista y especialista en oídos, nariz y garganta. (Ausente).

Dr. BRAGA CASTILLO
Rayos X. Merced 136. Teléfono 393. Consultas: de 9 a 10 y 1 a 4.

Dr. MARIANO BAHAMONDE RUIZ
Cirugía y ginecología. Cochrane 66. a 5. Domicilio: Delicias 1230.

Dr. HECTOR CORONA T.
Se dedica exclusivamente a exámenes de laboratorio. Delicias 868. Teléfono 2483.

Dr. RODOLFO CASTILLO
Oídos, nariz, garganta, de 3 a 7. Delicias 1164.

Dr. ALDO CONTRUCCI
Estudios Europa. Medicina interna. Sífilis. Agustinas 1729. 2.30 a 4.30. Teléfono 2240.

Dr. LEON CHONCHOL
Medicina general. Rayos X. Sífilis, piel, venéreas. Consultas: 2 a 5. Serrano 84.

Dr. CASTAÑEDA IGLESIAS
Médico residente Hospital Niños. Trasladóse Compañía 1889. Teléfono 254. De 1.30 a 3.30.

Dr. CROIZET
Trasladóse Londres 25, entre Serrano y San Francisco. De 1 a 3. Teléfono 637.

Dr. EDUARDO CRUZ COKE L.
Medicina interna. Merced 305. De 4.30 a 6.30. Teléfono 4205.

Dr. E. DAVILA H.
Estudios Europa. Medicina interna. Laboratorio: de 5 a 7. Nataniel 113.

RODRIGO DONOSO GAETE
Medicina interna. Lunes, Miércoles y Viernes, 3 a 5. Santo Domingo N.o 1474. Teléfono 256.

Dra. JUANA DIAZ MUÑOZ
Especialista enfermedades señoras y niños. 4 a 6. Delicias 853. Tel. 1716.

Dr. BODDS
Cirugía, huesos, ingertos óseos, cirugía cráneo-cerebral, de la médula y nervios. Estudios Estados Unidos, Europa. 21 de Mayo 572. 3 a 5.

Dr. RICARDO DONOSO
Enfermedades del corazón, pulmón. Regresó de Europa. 2.30 a 4.30. Agustinas 619.

Dr. PAULINO DIAZ
De 1.30 a 4. Enrique Concha 43. (Entrada por Delicias o Erasmo Escala).

Dr. CARLOS DOREN N.
Enfermedades de señoras. Cirugía. Monjitas 536. Teléfono 2571. Consultas 1 a 4.

DR. DIMITSTEIN
Agustinas 1308, esquina Teatinos. Rayos X. Medicina general, especialidad corazón, pulmón, estómago o hígado. 1—4. Teléfono 3348.

Dr. ESPINA
Rayos X. Medicina interna. Estudios Europa. Delicias 1223, esquina Gálvez. Teléfono 2102. De 1.30 a 4. Ausente hasta el 1.o de Marzo.

Dr. JULIO ENDARA
Medicina interna, estómago, corazón, riñones, obesidad. 2-5. Compañía 2712.

Dr. FRANCISCO EDWARDS
Estudios Europa. Vías urinarias. Teatinos 10. De 2 a 4. Regresó.

Dr. FUENZALIDA CORREA
Cirugía, enfermedades señora. Partos. De 2 a 3. Huérfanos 745. Teléfono 466.

Dr. FUENZALIDA BRAVO
Profesor extraordinario. Enfermedades de niños. Merced 560. Teléfono N.o 721. 3 a 4.

Dr. FONTECILLA
Estudios en Europa. Afecciones pulmonares y nerviosas. Rayos X. Delicias 1626.

Dr. CARLOS GARCES BAEZA
Delicias 1276. Teléf. 2747
Exámenes químicos, bacteriológicos. Reacción Wassermann. Rayos X. Medicina interna. 1 a 5.

Dr. RICARDO GUNTHER
Ayudante Clínica Ginecológica Universitaria. De 2 a 4. Avenida España 696. Teléfono 253, Parque.

DR. FELIX GROHNERT B.
ENFERMEDADES DE LA PIEL, SIFILIS Y VENEREAS
Luz ultra-violeta. Radioterapia. De 3 a 5. Ejército 381.

Dr. ANIBAL GREZ
Oídos, nariz garganta. De 3.30 a 5.30; Merced 324. Teléfono 3555.

DOCTOR GIANELLI
ESTUDIOS EUROPA
SIFILIS PIEL VIAS URINARIAS
21 de MAYO 562
CONSULTA de 2 a 6

Dr. GREENE
Estudios Europa. Cirugía y Ginecología. San Martín 509. 2—4. Teléfono 2860.

DR. GIANANI
Medicina interna, especialmente pulmón, corazón, venéreas, sífilis. De 10 a 11.30 y 3 a 5. Agustinas 1111. Dep. 4.

Dr. ENRIQUE GONZALEZ H.
Estudios Europa, especialmente estómago, intestinos, hígado, diabetes, obesidad, reumatismo. Ejército 644. De 1 a 2.30.

Dr. GARCIA COLLAO
Estudios Europa. Ojos, oídos, nariz y garganta. San Antonio 148. De 4 a 6.

Dr. GUSTAVO GIRON L.
Cirugía y Ginecología. Brasil 32.—Teléfono 3126. De 1 a 3.

A. ICAZA BARROS
Médico Cirujano
Santo Domingo 739. Teléfono 2309.

Dr. ALEJANDRO INFANTE
Médico Jefe Policlínico. Niños. Hospital Salvador. 2 a 5. Delicias 253.

Dr. AGUSTIN INOSTROZA
Cirugía general, especialmente de niños. Sífilis. 1-6. Puente 583.

Dr. JOHOW
Estudios Europa. Cirugía y Ortopedia. Adultos, niños. 3-4. Santo Domingo 1523.

Dr. ROBERTO JARAMILLO
Ejército 707. Teléfono 142, Parque.

Dr. KORNER ANDWANTER
Estudios en Estados Unidos. Cirugía, ortopedia. Consultas: 1-4. Santo Domingo 628.

INSTITUTO RADIOLOGICO
Radioscopía, radiografía, radioterapia, aplicaciones radium.

Dr. ADOLFO KAPLAN
Estudios Estados Unidos y Europa. Compañía 1429.

Dr. TEODORO LEIBLE
Enfermedades nerviosas. Medicina interna. Rayos X. Lunes, Miércoles, Viernes 5-7. Martes, Jueves, Sábado, 2-4. Olivos 749.

DR. H. LEA PLAZA
Estudios en Europa. Compañía 2115. De 2-5. Compañía 2115.

Dr. LABRA LETELIER
Nariz, garganta, oídos. Consultas: de 1 a 5. Compañía 1361.

Dr. ARMANDO LEON I.
Cirujano. Compañía 1909. Martes, Jueves, Sábado, 1-3. Teléfono 3846.

Dr. LOIS
San Pablo 1236. Medicina general. Vías urinarias. Sífilis. De 1 a 4.

Dr. LAVAL
Medicina interna. Amunátegui 24. De 1-2. Domicilio: Cochrane 346.

Dr. MEZA OLVA
Estudios Europa. Medicina interna. Sífilis. 4-6. Dieciocho 268. Teléfono 1769. Domicilio: Vicuña Mackenna 955. Teléfono 9, Santa Elena.

Dr. MOORE FUENZALIDA
Enfermedades señoras. Cirujano Hospital San Borja. 1.30 a 3.30. Vergara 155. Teléfono 3074.

Dr. MUÑOZ VALENZUELA
Médico residente Hosp. Niños. Enfermedades niños. Matucana 103. De 2 a 5.

Dra. CORA MAYERS
Médico-Cirujano
Regresó de EE. UU. Especialista en niños. Luz ultra-violeta. Ahumada 49. Teléfono 711.

DOCTOR ITALO MARTINI Z.
Oculista
Regresó de Europa. Ahumada 17. Consultas: 3 a 5.

Cirugía general. Enfermedades de niños.—San Diego 1843. Teléfono 140, Matadero.

Dr. MORALES BELTRAMI
Medicina general. Especialmente niños: Catedral 2237. De 1 a 3.

Dr. JUAN MONTENEGRO M.
Enfermedades de niños. Compañía 1770. Teléfono 2120.

Dr. OSCAR MELENDEZ
Medicina interna. Sífilis. Merced 778. De 3-5. Domicilio: Sazié 2007. Teléfono 2246.

DOCTOR MALBRAN
Enfermedades mentales y nerviosas. De 2 a 6. San Antonio 584.

Dr. MANUEL MORENO
Medicina general. Particularmente pulmón, estómago, intestino. Tratamiento especial tuberculosis pulmonar. Estudios Europa. San Francisco 155. 2.30 a 4.30.

Dr. H. NUÑEZ ZAMORA
Martes, Jueves y Sábado. 2-6. Matucana 289. Teléfono 291. Estación.

Dr. LUIS OPAZO P.
Jefe Policlínica Niños. Universidad Chile. Compañía 3007. Teléfono 48, Estación.

Dr. OHLERICH
Titulado Alemania y Chile. Medicina interna. Enfermedades Niños. Teléf. 332. Catedral 1488. De 2-4.

Dr. MARCIAL PARADA
Oídos, nariz, garganta. De 3 a 5. Santo Domingo 831. Teléfono 1850.

Dr. OBREGO PUELMA
Médico Hospital San Juan de Dios. De 1.30 a 2.30. Agustinas 1314. Teléfono 1317.

Dr. PANTOJA
Corazón, pulmón, estómago, sífilis. Delicias 1276. 2 a 4. Teléfono 3747. Santo Domingo 1636. 6 a 8. Teléfono 574.

Dr. A. CUSTODIO POBLETE
Medicina interna y niños. Recoleta 65. De 1.30 a 2.30. Teléfono 4665.

Dr. DAVID PULIDO I.
Enfermedades niños. Santo Domingo 1790. Teléfono 2162. De 1 a 4.

Dr. PRUNES
Estudios Europa. Jefe clínica, piel, sífilis. Venéreas. Merced 490. Casilla 2896.

GUILLERMO PUELMA
Médico Cirujano. 171 Avenida Vicuña Mackenna. Ausente en Europa.

Dr. OSCAR PERALTA
Medicina general señoras 3 a 4.30. Prat 672. Teléfono 194, Matadero.

Dr. IVAN PRIETO N.
Enfermedades niños. Castro 240. Teléfono 2482.

Dr. ALBERTO PANATT
Médico Jefe Policlínica Prof. García Guerrero. Pulmón, corazón, estómago, hígado. Rayos X. Teléfono 1211. Huérfanos 1310. De 2 a 4.

Dr. EDUARDO DE RAMON
Regresó de Europa. Cirugía, enfermedades señoras. 1 a 3. Agustinas 1606. Teléfono 3623.

Dr. ALBERTO RAHAUSEN
Carmen 47. De 4-6. Teléfono 2022. Riquelme 47. De 1 a 4. Teléfono 1042.

Dr. JOEL RODRIGUEZ F.
Estudios Europa. Medicina interna. Especialidad estómago, intestinos. Rayos X. De 2 a 4. Amunátegui 559. Teléfono 2810.

Dr. T. RODRIGUEZ
Piel, hemorroides. 3-4. Lira 929.

Dr. CESAR RODRIGUEZ LEON
Medicina interna general. Adultos y niños. 1-3. Catedral 2607.

Dr. DEL RIO GUNDIAN
Medicina interna. De 2 a 4. Trasladóse, Santo Domingo 2084. Tel. 4266.

INSTITUTO SANITAS
AGUSTINAS 1955
Laboratorio. Autovacunas. Radioscopías. Terapia de Radium y de Rayos X. Luz ultra-violeta. Aplicaciones eléctricas. Inhalaciones de Radium. Baños de ácido carbónico. Diatermia.

Dr. SCROGGIE
Especialidad enfermedades de niños. Jefe de la clínica de niños. Universidad de Chile. Consultas: de 2 a 4 P. M., Claras 490.

Dr. STOLTING
Oculista. Médico recibido Alemania y Chile. Compañía 1392. De 3 a 5.

Dr. SUAREZ ALVAREZ
Oculista. Jefe clínica oftalmología. Compañía 1480. De 1-2 y 5-6.

Dr. SANTANDER
Estudios Europa. Corazón, riñón. Sífilis. Rayos X. Laboratorio: Alameda 2131. De 3 a 5.

Dr. SANCHEZ DEL POZO
Medicina interna. De 2 a 4. Monjitas 589. Teléfono 3828.

Prof. Dr. SOTO PARADA
Laboratorio clínico. Moneda 1035. De 3 a 6.

Dr. MARCOS A. SEPULVEDA E.
Laboratorio: Bandera 736. Teléfono 233. Exámenes completos sangre, orina, esputos, etc. Cultivos autovacunas. Abierto a toda hora.

Dr. CRISTOBAL SANZ
Estudios en Europa. Afecciones médico-quirúrgicas del abdomen. Especialmente estómago, sífilis. Rayos X. De 3 a 4. Agustinas 1889. Teléfono 3098.

O. SCHWARZENBERG TL.
Médico cirujano. Enfermedades de niños. De 2 a 3. Santo Domingo 1523.

CARLOS SEAMAN
Médico cirujano. Consultas, 1.30 a 4. Trasladóse: Delicias 225.

Dr. KELLUMUTH SIEVERS W.
Médico cirujano. Domicilio: Molina 672. San Antonio 275. De 2 a 3 1|2.

Dr. TORRES TORRES
Jefe Clínica Prof. Korner. Enfermedades internas y cirugía. Catedral 1249. De 2 a 5.

Dr. VEGA JACHER
Exclusivamente pulmón. Nataniel 109. De 2 a 3.30. Lunes, Miércoles y Viernes.

Dr. J. M. VERGARA KELLER
Regresó de Europa. Partos, ginecología. Agustinas 828. De 2 a 4. Teléfono 2855.

Dr. RAUL VENTURA JUNCA
Médico Hospital Salvador. Medicina interna. Corazón y sangre. 4.30 a 6. Monjitas 559, teléfono 3228.

Dr. VILLAGRA
Estudios Europa. Únicamente pulmón. Rayos X, 2-6. Dieciocho 427-A. Teléfono 134 (Parque).

Dr. JAIME VIDAL OLTRA
Ex-Director Sanatorio San José. Pulmón, corazón, tubo digestivo. Laboratorio, 3 a 5. Puente 557. Atenderá desde el 1.o Marzo.

Dr. G. F. VIDAL S.
Delicias 1696. Teléfono 245. Estación. Consultas: 5 a 6.

Prof. Dr. VARGAS SALCEDO
Se trasladó: Compañía 2490. Teléf. 1090. Martes, Jueves, Sábado. De 2-5.

Dr. VICUÑA HERBOSO
Jefe Clínica Servicio Prof. García Guerrero, Hospital San Vicente. Medicina interna, especialmente enfermedades del corazón. Martes, Jueves, Sábado, 3.30 a 4.30. Almirante Barroso 270. Teléfono 1058.

Dr. YAÑEZ G.
Estudios Europa. Piel, sífilis, venéreas. Trasladóse: Delicias 865. De 4 a 6. Casilla 618.

Dr. WAUGH ALDUNATE
Estudios Europa. Especialmente enfermedades internas. Venéreas. Sífilis. Reacción Wassermann. 2 a 4. Compañía 1853. Permanecerá en Santiago durante vacaciones.

Dr. WEINSTEIN
Estudios Europa. Enfermedades de la piel. Sífilis y venéreas. Radioterapia y luz ultra-violeta. Agustinas 1357. De 2 a 5.

Dr. WIREN
Oídos, nariz, garganta. Compañía 1606. De 2 a 3.

DENTISTAS

Dr. CERDA LOPEZ
Dentista. Riquelme 47. Teléfono 1642. Atenderá vacaciones.

Dr. CLODOMIRO CONTRERAS
San Antonio 451. Teléfono 3692. Horas: 9-11 y 3-6.

Dr. A. DE LA FUENTE
Trasladóse: Catedral 1280. Larga práctica Dr. Valenzuela Basterrica.

FORTUNATO ENCINA
Especialmente puentes, placas, coronas, extracciones. Huérfanos 782.

Dr. GALLARDO GONZALEZ
Estudios en Filadelfia. Consultas diurnas y nocturnas. Echaurren 26. Regresó.

PEDRO MENDEZ
Estudios Estados Unidos, Europa. Precios antiguos. Huérfanos 782.

WENCESLAO MUÑOZ L.
Dentista. Tratamientos rápidos. Extracciones sin dolor. San Diego 448.

ARMANDO MORA PINOCHET
Dentista. Trasladóse Santa Rosa 672.

ALFREDO MUÑOZ LOBOS
Extracción sin dolor, Somnoformo, puentes, placas. Tratamientos rápidos. Compañía 1852.

LUIS PLAZA
Diez años jefe Clínica Prof. Valenzuela Basterrica. Extracciones difíciles. Serrano 42, bajos, próximo Delicias.

Rocci

DENTISTA
SALAZAR
ROIJERS

GERMAN UGART
Dentista. Traslad

C. VALENCIA
Ayudante Escuel
nea indolora. Telé

ISAAC VARE
Especialista enfer
tracciones difícil
tes. 2 a 5. Diecio

CLINICA DENTAL
ZUELA BAST
Atendida por médic
tro dentistas especia
47. Teléfono 161

VETERINA

SCHMIDT
Enfermedades
Llamados domicilio
477. Teléfono 3412

ARQUITEC

RICARDO
Arquitecto. Edificio
piso, oficina 1.

OFICINA DE CONST
Económicas y
E. LEOPOLDO
Morandé 67. Teléf.

EDUARDO
Construcciones, trans
reparaciones.
ciento. Huérfanos

MATRON

MATRONA
Recibo pensionistas
micilio. Inyecciones

Mme. R. FRA
Matrona francesa
nida Matta 73,
kenna y Santa E

SARA OSORIO
Matrona. Pensionado
ra partos y cur
Asistencia a domi

CLINICA M. CE
Matrona. Exámenes
nas. San Pablo 1

PENSIONADO
Mercedes Rojas,
930. Recibo enferm
ternas. Consultas

CLINICA PRIVADA
TRICI
Señora Reyes, ma
ta. Establecimiento
dido por dos
tas. Recibo enferm
tes del país. Parto
cos. Consultas gratis

PENSIONADO D
Recibo enfermas
ses, días. Asistencia
tos, 50 pesos.
San Diego 57.

ANA G. VARGA
Partos. Recibo pen
Americana 627.

MATERNIDAD
Recibo pensionistas
pasos. Curaciones
San Diego 267.

CARMELA
Partos. Asistencia
enfermas. Matucana

ANGORA
El MEJOR SOMBRERO
MANUFACTURA AMERICANA

A los Vecinos de San Bernardo
NOS, LA CISTERNA, MAIPU, CALERA DE TANGO Y DEMAS ALREDEDORES
se les avisa que la fábrica de ladrillos y tejas de la hacienda "RINCONADA DE CHENA", vende materiales de primera clase, puestos a domicilio o en la fábrica.
SAN BERNARDO — TELEFONO 70 — CASILLA 27

Pompas Fúnebres
"LA CONFIANZA"
Servicios completos a precios sin competencia.
62—SAN ANTONIO—62
(ENTRE MONEDA Y ALAMEDA)
Teléfono Inglés 689

HB VENUS-Drawing AMERICAN PENCIL CO. NEW YORK
VENUS SUPERFINE COPYING AMERICAN PENCIL CO. NY 214
VENUS AMERICAN PENCIL CO NEW YORK Nº36.

LAPICES VENUS
LOS lápices de mérito que más se venden en el mundo. Para dibujo y escritura en general: 17 grados (6B a 9H). Un lápiz para cada uso.
El No. 214 VENUS Superfino es el lápiz de copiar por excelencia.
Las Gomas VENUS borran con suavidad sin ensuciar el papel. Vienen en 12 tamaños.
De venta en las librerías y papelerías.
American Lead Pencil Co., Nueva York, E. U. A.

Sociedad E
de Tierra d
DIVIDEN
Desde el Lunes
mo se pagará el di
nal de tres chelin
acordado por el Di
El pago, en mone
los accionistas que
tras sobre Londres
zón de $ 6.36 por
corresponda al cam
por libra esterlina
formidad al aviso
Valparaíso, 25 de
EL DIRECTO
Oficina de la Agen
MONEDA

ENTRETENGA
SUS
Adquiriendo uno
que publica "La Naci
Domingos.

FOLLETIN (27)

TRAGEDIA DE UN MATRIMONIO

por GUSTAF OF GEIJERSTAM

—¿Por qué no me lo has dicho antes? le preguntó.

—No me he atrevido, contestó Jorge entre sollozos.

—¿Por qué?

—Porque veía que tú estabas encolerizado con ella.

—¿Has visto eso? ¿Cómo te has apercibido de tal cosa?

—Lo he visto cuando mamá estaba en casa, y cuando se fué vi que tú estabas muy disgustado a causa de ella.

—¿Tenía yo muy mala cara? preguntó Bob.

—Sí, contestó Jorge, así me ha parecido a mí.

Bob tomó al muchacho, le sentó sobre su regazo y le besó en la frente y en la cabeza hasta que dejó de llorar y luego preguntó: ¿Te ha dicho mamá algo? —No, contestó el muchacho.

Jorge parecía meditar en algo y a Bob no le satisfizo el tono de la contestación. — Piensa un poco, le dijo. Tal vez te ha dicho algo.

Jorge se quedó mirando en el aire como si tratara de recordar y ordenar sus pensamientos.

—Pues sí, dijo por fin. Muy de mañana el último día que estuvo en casa entró en mi cuarto y me despertó.

—Y qué te dijo? preguntó Bob con tanta tranquilidad como le fué posible tener, porque en su interior se despertó la sospecha de que su mujer hubiera podido tratar de malquistarle la voluntad de su hijo.

El muchacho seguía meditando y después de un rato dijo hablando lentamente:

—Mamá me dijo que tenía que hacer un viaje muy largo y que no la vería por mucho tiempo. En seguida me dijo que pensara en ella, que no la olvidara y que fuera siempre bueno y cariñoso con el papá.

Al concluir Jorge de pronunciar estas palabras, lo que le costó gran trabajo, empezó de nuevo hablar trabajo, empezó de nuevo a llorar tan amargamente que daba lástima verlo y Bob permaneció silencioso a su lado, con la pequeña mano del niño entre la suya. Por fin el llanto se fué calmando poco a poco hasta que cesó por completo. Entonces Bob dijo a su hijo:

—Oyéme bien, hijo mío, le dijo con viva emoción en la voz, debes hacer lo que te dijo tu mamá, no la debes olvidar y si quieres hablar de ella conmigo puedes hacerlo siempre que quieras. Pero hay otro de quien quiero que no hables nunca y ese es el que acabas de llamar tío Goesta. No le debes dar este nombre ni aun cuando te encuentres con él. Tu mamá se ha ido a viajar y no volverá más a esta casa, pero cuando en el otoño volvamos a la ciudad podrás ir a verla si lo deseas.

Mientras Bob hablaba tenía la impresión de que de manera misteriosa se reanudaban entre él y su hijo lazos que antes estaban rotos. le pareció que desde ese momento él y el muchacho se conocieron mejor. Mas bien se conocieron desde ese momento como dos hombres que se encuentran por primera vez y entablan íntima conversación. Y era como si Jorge también sintiera lo mismo porque su mirada perdió todo temor y turbación al ver ahora a su padre. Solo parecía como admirado de ver que el mundo en que había vivido se había transformado.

—¿Y mamá se casará... se casará con aquel de quien yo no debo hablar? preguntó, poniéndose colorado.

—Sí, contestó Bob, con voz ahogada y volviendo la cara hacia el otro lado.

No se daba cuenta de cómo había él podido hablar así con el niño, pero sentía que estaba en el buen camino y se alegraba de haber podido hablar como había hablado.

—¿Y ya no es más, mi madre? preguntó el niño.

Bob contestó sin que su semblante se inmutara: Sí, lo es. Continúa siempre siendo tu madre, pero no sigue siendo mi esposa. ¿Puedes comprender eso?

Bob vió los dos grandes y pensativos ojos del niño fijarse en su cara al decirle que comprendía, pareciendo solo haber deseado ver aclarado lo que él había sospechado. Y repentinamente el chico se estrechó contra el pecho de su padre, le rodeó el cuello con sus brazos, y, dándole un beso apasionado en la mejilla, le dijo en voz baja que dulcemente conmovió el alma de Bob:

—Tu eres muy bueno, papá, eres muy bueno para mí.

Bob sintió como si su alma se rejuveneciera al influjo de una corriente de nueva y fortificante savia, y al abrazar a su hijo le pareció ganar un amigo, un compañero, un confidente en aquel niño que ya sentía la vida y la comprendía más de lo que nadie hubiera podido imaginar.

CAPITULO XXII

Aunque sin que Bob supiera ni comprendiera por qué, aquel día fué un día crítico en su vida, tan importante, hasta quizás de mayor importancia que la desgracia que aun en ese momento pensaba no poder soportar más.

El mismo día en que así habló por primera vez con su hijo estaba Bob en la ventana y miraba el paisaje. Jorge que estaba afuera se acercó y se quedó parado bajo la ventana como meditando seriamente en algo. Sus mejillas estaban coloradas por el ejercicio, en toda su actitud se manifestaba juvenil elasticidad, su mirada brillaba clara y serena. No había visto a su padre, pero la mirada de Bob seguía el más ligero de sus movimientos con tal interés cual si se tratara de observar un nuevo e interesante fenómeno.

De repente Jorge levantó la vista, y, al ver a su padre, le saludó con la cabeza. En seguida dió vuelta y se quedó mirando el mar. Bob contemplaba a su hijo con tal atención como si le viera por primera vez. Le miraba y le miraba sin poder saciar sus ojos y su corazón palpitaba lleno de gozo y de contento. Al sentimiento de ventura en que desbordaba su alma se mezclaba cierto respeto que todo hombre siente cuando la individualidad de otro hombre le parece digna de estimación.

—¿Qué tiene el muchacho ahora que yo no haya visto antes? se preguntó Bob. Algo nuevo le encuentro y sin saber por qué me siento ahora conmovido y dichoso al mismo tiempo. Tal vez sea, continuó pensando Bob, porque siento que su vida principia a subir y la mía a descender y porque siento que de manera misteriosa en su vida continuaré yo viviendo. Lágrimas de felicidad mojaron sus ojos.

Pero Jorge no permaneció bajo la ventana mucho tiempo; subió a su cuarto para buscar un anzuelo y después fué a la playa en donde se acercó a una gran peña para acostarse sobre ella y pescar.

Bob estaba demasiado dominado por sus sentimientos y eso le impidió seguir el impulso de sus íntimos deseos y no fué a buscar otro anzuelo para ir a pescar, acostado en la peña, al lado de Jorge. No estaba todavía suficientemente acostumbrado a su papel de camarada del muchacho para decidirse a tal cosa. En vez de ir a pescar con su hijo se quedó en casa pensando en la conversación que ambos habían tenido por la mañana, y el recuerdo de aquella conversación le absorbía de tal modo que no le dejaba energía para ninguna otra cosa, pero le llenaba el corazón con el sentimiento de que los nubarrones que oscurecían su vida empezaban a disiparse.

Es también posible que Bob fuera todavía víctima del afán de meditar sutilmente en los diversos aspectos de la vida, afán que últimamente se había apoderado por completo de su espíritu. La realidad le parecía tan extraña que no podía aun comprender bien lo que tiene de bueno y agradable. En vez de entregarse a ella se sentía inclinado a soñar en las posibilidades de dicha como antes se sumió en su pena. De esta manera arriesgaba Bob perder lo que había ganado al confiarse a su hijo casi a pesar suyo. Porque toda amistad necesita se la cultive, cuando no se quiere exponerla a que se marchite y se muera. Pero Bob tenía que luchar contra su carácter y perdía el tiempo pensando en cómo era posible que hubiera podido él hablar así a su hijo. ¿Cómo se había atrevido a hablar así con un niño? ¡Tal vez no era natural que un hombre viejo echase su dolor encima de los hombros de un muchacho! Así juzgaba Bob lo que había hecho, sin comprender que en vez de afligir a su hijo le había quitado al contrario un gran peso que le oprimía el corazón. Aunque no podía comprender esto empezó a notar que el niño tenía aspecto más alegre y no permanecía mudo cuando estaba solo con su padre. No comprendía Bob que había ganado el corazón del niño simplemente porque le había hablado sin reticencia, francamente como si fuera ya un hombre digno de toda confianza. Bob no comprendía esto y solo lo sospechaba vagamente.

Deseaba vivamente continuar avanzando en el camino principiado, pero al mismo tiempo se sentía tan inexperto en el trato con el niño que temió la demasiado íntima, diaria confianza pudiera perjudicarle y disminuir el gran cariño que de pronto había conquistado en el corazón de su hijo.

Cuando estaba solo permanecía indeciso y se devanaba el seso pensando en todo esto, pero no dejaba tampoco de pensar en ello cuando Jorge estaba cerca. Y lo curioso era, que el viejo era el tímido y el que necesitaba ser animado a las confidencias. Por lo demás tal situación entre padres y hijos es menos rara de lo que generalmente parece. Era Jorge el que ahora desarrollaba la intimidad, porque con su sano criterio de niño sintió que la confianza del padre le autorizaba para seguir adelante. Lo que había recibido era una promesa de mayor intimidad y no se le ocurría ni un momento pensar en detenerse a medio camino.

Jorge había meditado bastante desde el día en que recibió contestación a sus preguntas, y en la primera ocasión que se presentó continuó preguntando.

—¿Está mamá ya casada? preguntó un día.

—No, todavía no, contestó Bob, sin que su semblante cambiara para nada. Parecía que tales conver-
saciones en vez de
le proporcionaban
Siguió preguntando
continuó contestando
Eran largas, origina
ciones con muchos
y circumloquios, y B
ba continuamente
chacho supiera
diera todo tan bie
las conversaciones
confianza y se ensa
ellas. Jorge empe
todo al papá y Bob
ros para contestar
muchacho pregunta
se limitaron a pregu
tas. Bob aprendió
tratar con su hijo
un camarada y fué
enseñó el camino. S
hubiera meditado
de convertir a su p
rada suyo no hubiera
ger mejor. Exigí
que Bob lo acompa
juegos y en todo lo
teresaba, y sin sabe
Bob se encontró
mundo enteramente
El niño había toma
y el hombre
dejándose guiar

Lo más extraño
que a medida que
timidad entre él y
preguntaba más
madre. La última
hablaron le había
semblante grave
quieres ya a mamá
principio le pareció
tar atinadamente
contestó esquivando
categórica: Natural
quiero a mamá.

Indudablemente
ser poco satisfactorio
muchacho contestó
decepcionado! No
de mí.

LA LUCHA ELECCIONARIA DE HOY EN SANTIAGO

LOS CANDIDATOS A SENADORES

DON PEDRO FAJARDO
(Demócrata)

DON VICTOR CELIS
(Radical)

DON ROBERTO SANCHEZ G. DE LA HUERTA
(Balmacedista unionista)

DON JOAQUIN ECHENIQUE
(Conservador)

DON MIGUEL LETELIER
(Nacional)

LOS CANDIDATOS A DIPUTADOS

DON DOMINGO DURAN
(Radical)

DON ERNESTO BARROS JARPA
(Liberal aliancista)

DON AQUILES VERGARA VICUÑA
(Radical independiente)

DON JUAN PRADENAS MUÑOZ
(Demócrata)

DON VICENTE ADRIAN
(Demócrata)

DON ISMAEL EDWARDS MATTE
(Liberal unionista)

DON ELIAS ERRAZURIZ
(Conservador)

DON ROSAMEL GUTIERREZ A.
(Radical)

DON FERNANDO VARAS
(Conservador)

DON DARIO SALAZAR JAUREGUI
(Radical)

DON MIGUEL LUIS IRRARAZAVAL
(Nacional)

DON ALEJANDRO BUSTAMANTE
(Independiente)

DON MANLIO TIZZONI
(Conservador)

DON RAFAEL GUMUCIO
(Conservador)

DON SANTIAGO LABARCA
(Radical)

DON RAMON HERRERA LIRA
(Conservador)

DON LUIS RECABARREN
(Comunista)

DON FRANCISCO MENDEZ E.
(Balmacedista aliancista)

DON FERNANDO JARAMILLO VALDERRAMA
(Liberal aliancista)

FRANCISCO BULNES CORREA
(Liberal unionista)

DON ABSALON VALENCIA
(Balmacedista unionista)

MANUEL CRUZAT VICUÑA
(Conservador)

DON NAZARIO CHACON DEL C.
(Radical independiente)

Hotel France
VIÑA DEL MAR
CONSULTE LOS PRECIOS PARA MARZO

GRAN REMEDIO UNIVERSAL NITRO - OZONA

Lowe-Weissflog, el único comprobado por medio de la radiografía que cura tuberculosis (tisis). Pruebas a la vista. Afamado desde 1887 cura radicalmente hígado, riñones estómago, pulmonía, bronquitis, asma, hipertrofia, diabetes, albuminuria, reumatismo, hidropesía, obesidad, raquitismo, epilepsia, apoplegía, anemia, catarro intestinal, disentería, apendicitis, peritonitis, almorranas, fístulas furunculosas, enfermedades piel, sangre, enfermedades secretas. Prodigioso en aneurisma, en enfermedades corazón cerebro, vista, espina dorsal, etc. Viruela, peste negra, hemorragia peste bubónica, tifus, peste y fiebres en general son vencidas a las pocas horas con repetidos lavados intestinales y tomas. Igual tratamiento para demás enfermedades. Catecismo Nitro-Ozona, consúltelo todo enfermo, sea cual fuese el mal encontrará el medio seguro de sanar radicalmente. Remítesele gratis a quien lo pida. — Luis Lowe Claras 149. Teléfono 1830. Casilla 32. — Droguería Daube. Boticas principales.

CANOSOS Y CALVOS
Acudan hoy mismo a casa del Dr. R. BENGURIA B., Moneda 875 altos, y en pocos días se mejorará radicalmente.

LLEGO A SANTIAGO
la afamada anilina UNIVERSAL para teñir en casa, que domina en Valparaíso y Sur de Chile.
Unica que se garantiza que no mancha y que sorprende a sus clientes con regalos.
40 HERMOSOS COLORES
En venta: en todas las buenas Boticas de la República. M-19

LA SASTRERIA POBLETE
pone en conocimiento de su distinguida clientela, y de los que gusten vestir bien, que desde esta fecha cuenta con un cortador de primera, procedente de la Escuela Internacional de Corte de Buenos Aires.
Trajes de vestón, con materiales finos, desde $ 100.
GRANDES FACILIDADES DE PAGO
SAN DIEGO 1356

TERMAS de CATILLO
(ESTACION PARRAL)
"El servicio de autos se hace diariamente subiendo a las Termas, después del último tren de la tarde
Este Establecimiento ha sido transformado completamente.
Sus aguas son de efectos prodigiosos.
Clima agradable y parejo.
Poca altura sobre el mar.
A propósito para enfermos del corazón y arterio esclerosis. Curan radicalmente reumatismo, estómago, hígado, riñones, enfermedades de la sangre y de los nervios y de la piel, anemia, bronquitis, etc.
Poderosa Radio Actividad
PENSION MODICA
Dirigirse a
TERMAS DE CATILLO
PARRAL
Agencia en Parral: "Larrañaga Hotel"

Carneros Hampshiredwno
Hijos de Padres de Pura Sangre y de Ovejas Seleccionadas.
Se VENDEN en la
Hacienda "SAN MIGUEL"
Estación General Cruz
Dirigirse a la
ADMINISTRACION M-3

PERFECCION
— Y —
BARATURA
CORSES HECHOS
— y de —
MEDIDA
San Antonio 96
LA FLOR DE UN DIA

CLODOMIRO FIGUEROA
(Independiente)

DON ANIBAL RODRIGUEZ
(Nacional)

-: LA LUCHA ELECCIONARIA DE HOY EN VALPARAISO :-

LOS CANDIDATOS A SENADORES

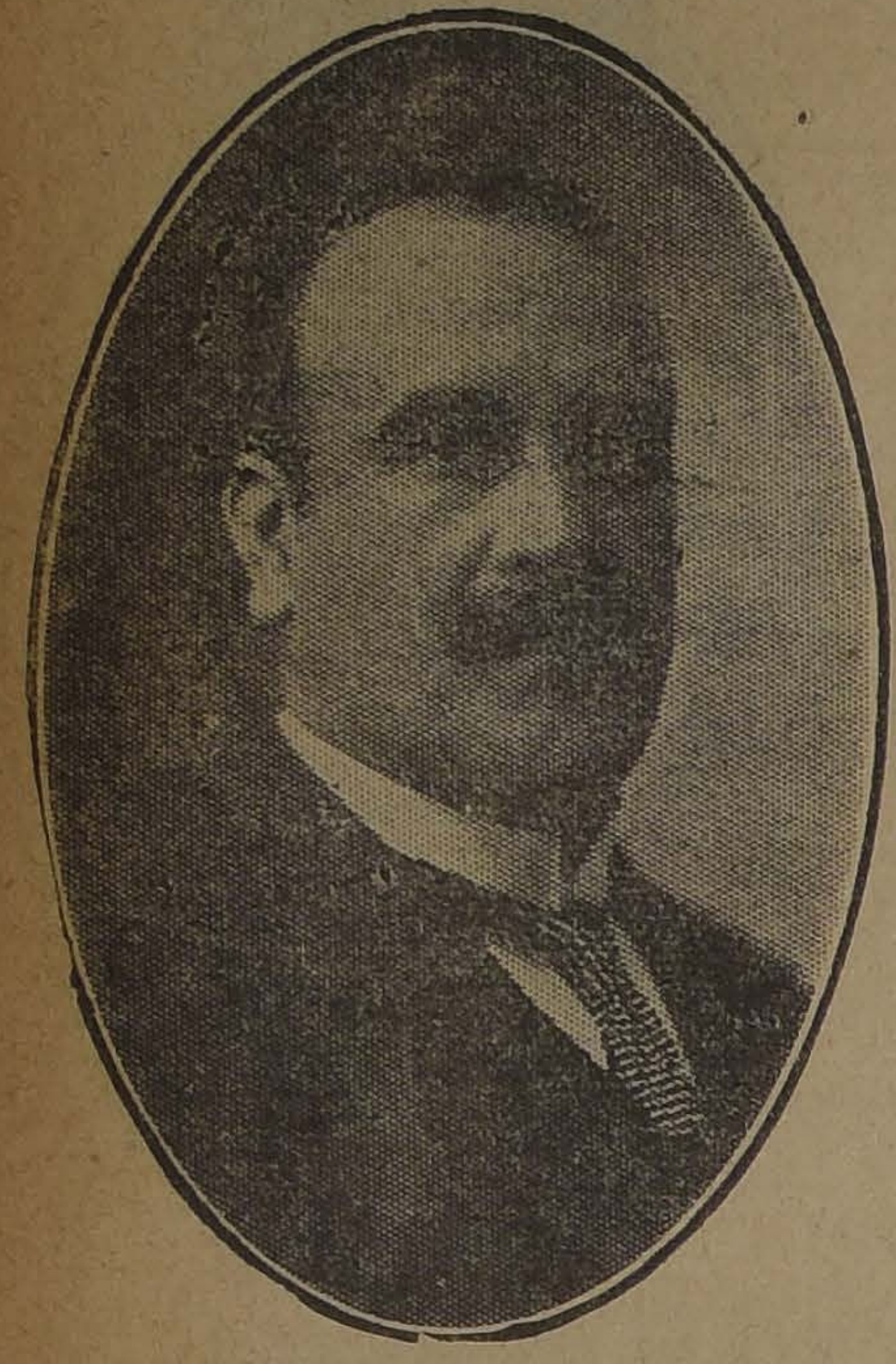

LUIS SALAS ROMO
(Radical)

GUILLERMO RIVERA
(Liberal)

RAFAEL LUIS BARAHONA
(Nacional)

RAFAEL URREJOLA
(Conservador Independiente)

LOS CANDIDATOS A DIPUTADOS

RICARDO CORNEJO S.
(Radical)

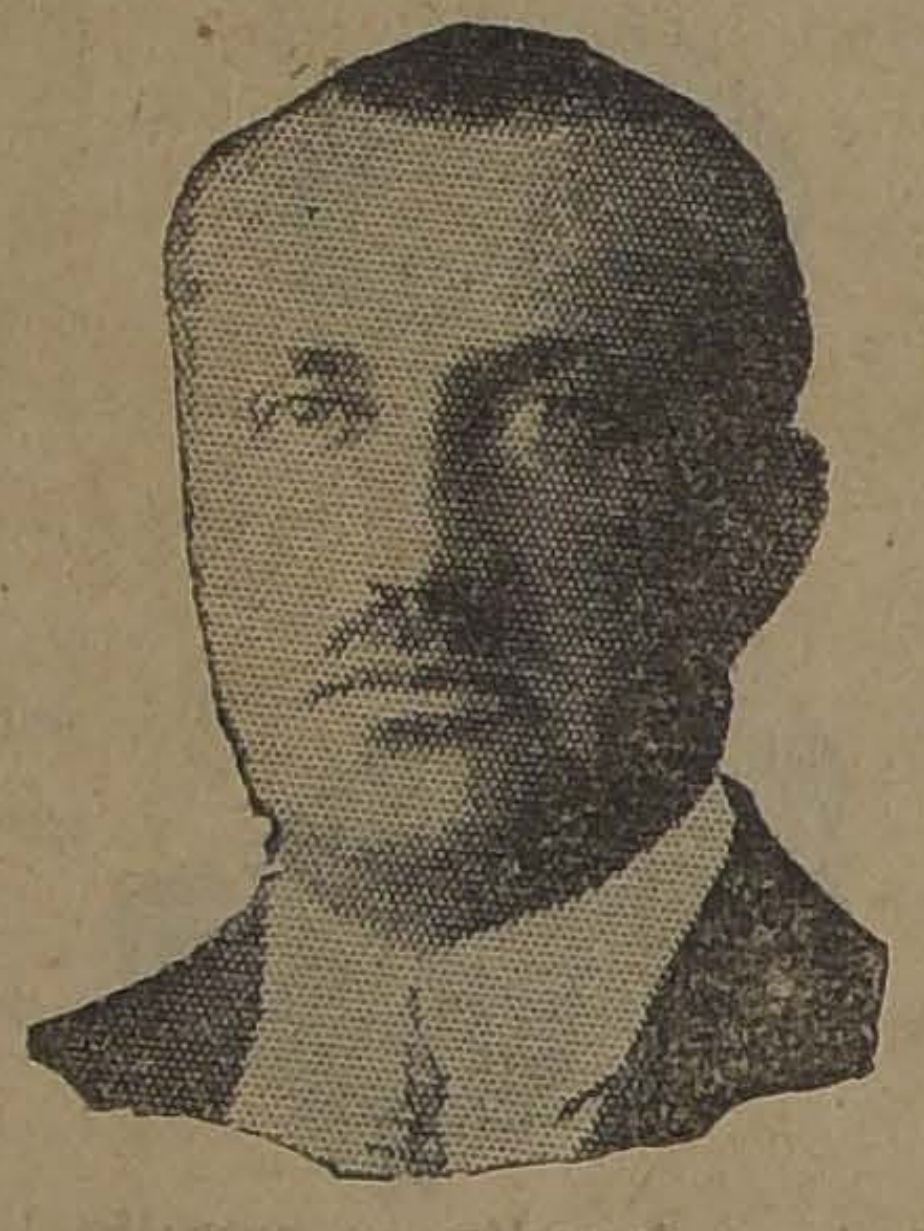

CARLOS JARA TORRES
(Radical)

ABRAHAM LECKIE
(Demócrata)

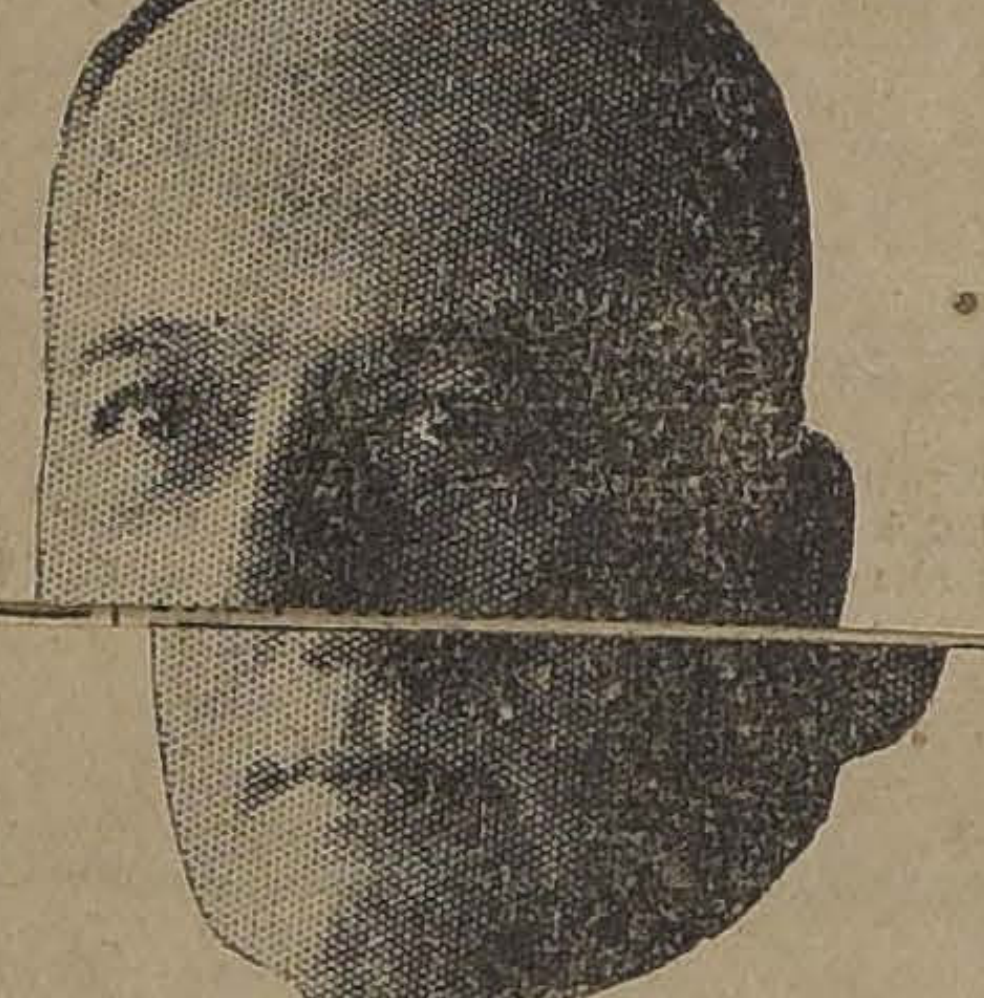

LUIS A. GONZALEZ
(Radical)

LUIS V. CRUZ
(Socialista)

GUILLERMO HURTADO
(Liberal Aliancista)

MANUEL MERINO ESQUI
(Liberal)

JOSE M. LORCA
(Balmacedista)

MANUEL J. O'RYAN
(Demócrata Independiente)

EDUARDO DEVES C.
(Nacional)

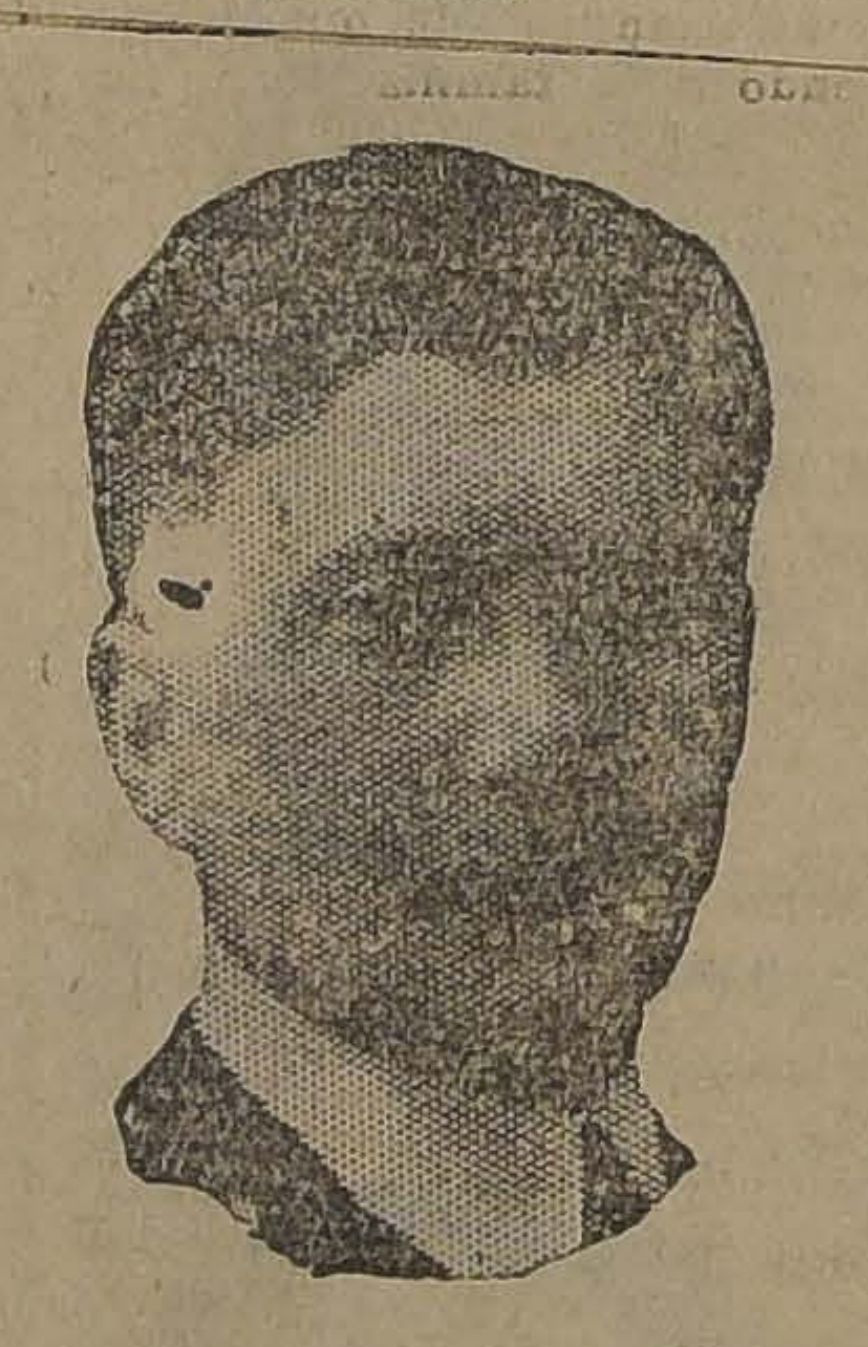

MANUEL MUÑOZ CORNEJO
(Conservador Independiente)

LUIS VALENCIA COURBIS
(Conservador Independiente)

CARLOS UREDA T
(Conservador Regl

ALIANZA LIBERAL

Luis Salas Romo, radical.
Guillermo Rivera, liberal.

UNION NACIONAL

Rafael Luis Barahona, nacional.

CANDIDATO INDEPENDIENTE

Rafael Urrejola, conservador.

AGRUPACION DE VALPARAISO Y CASABLANCA. – (ELIGE 7 DIPUTADOS)

Candidatos a Diputados que acompañan al señor Salas Romo

Ricardo Cornejo S., radical.
Luis A. González C., radical.
Carlos Jara Torres, radical.
Abraham Leckie, demócrata.
Luis V. Cruz, socialista.
Guillermo Hurtado, liberal aliancista.

Candidatos a Diputados que acompañan al señor Rivera

Manuel Merino Esquivel, liberal.

José María Lorca, balmacedista.

Manuel J. O'Ryan, demócrata independiente.

Candidatos a Diputados que acompañan al señor Barahona

Eduardo Devés C., nacional.

Carlos Ureda Trigo, conservador reglamentario.

Candidatos a Diputados que acompañan al señor Urrejola

Manuel Muñoz Co
servador independien

Luis Valencia Co
servador independien

LAS SOMBRERERIAS ROSENBLITT AL INAUGURAR L
TEMPORADA DE OTOÑO

ponen a disposición de su numerosa clientela el más selecto y variado surtido en

Sombreros de Paño

que jamás se haya reunido. Una larga y exclusiva experiencia en el ramo, unida al constante anhelo de ofrecer siempre las últimas y perfectas creaciones de la Moda, nos han permitido reunir un conjunto de modelos de la más alta novedad, que se impondrán en el mundo elegante. Además, mantenemos la modicidad en los precios, en forma de poder brindar a todo el mundo la oportunidad de lucir nuestros Sombreros. Para demostrarlo, hemos resuelto ofrecer dos modelos de primorosa elegancia, como sigue:
SOMBRERO CALAÑES, de paño, en colores negro, natural, topo, café y verde, ala con ribete claro u oscuro, artículo de gran

$ 15.80 CADA UNO

SOMBRERO CALAÑES, de paño, en colores negro y surtidos, ala con rulé cosido, a

$ 13.50 CADA UNO

Al presentar al público este nuevo exponente del progreso de la Industria Nacional que alcanza la culminación del perfeccionamiento de manufactura y calidad, estamos seguros de contar, como siempre, con el apoyo de nuestra clientela y del público en general. Rogamos visitarnos sin compromiso en la

FABRICA NACIONAL DE GORRAS Y SOMBREROS :-: DELICIAS 2636
FRENTE A LIBERTAD

SUCURSALES: SOMBRERERIAS ROSENBLITT

PUENTE 616
CASI ESQUINA SANTO DOMINGO
SAN DIEGO 1140
PASADO AVENIDA MATTA

DELICIAS 2818
ENTRE BASCUÑAN Y SAN ALFONSO
SAN DIEGO 2007
AL LLEGAR A FRANKLIN

MATRICULA DE INCORPORACION Y EXAMENES DE MARZO

7 DE MARZO

Exámenes previos de todas las asignaturas.

8 DE MARZO

Exámenes de repetición, de:
Preparatoria 1.er y 2.o años.
Filosofía, 5.o y 6.o años.
Física, 4.o a 6.o años.
Química, 4.o a 6.o años.
Instrucción Cívica, 5.o y 6.o años.
Historia y Geografía, 1.er a 6.o año.

10 DE MARZO

Exámenes de repetición de:
Castellano, 1.er a 6.o año.
Matemáticas, 1.er a 6.o año.
Francés, 1.er a 6.o año.
Inglés, 3.o a 6.o año.
Alemán, 2.o a 6.o año.
Ciencias, de 1.er a 6.o año.

Los exámenes se tomarán a las A. M.

La matrícula de incorporación se efectuará del 6 al 15 de Marzo, de a 10.30 A. M. para los medio-pupilos, y de 3 a 4.30 P. M. para los externos.

Las clases empezarán el Lunes 7 de Marzo, a las 8 A. M.

Los señores empleados de oficina deberán asistir al establecimiento desde el 6 de Marzo, y los señores inspectores desde el 16.

EL RECTOR.

---

más estricta [illegible] nombre verdadero y de todo detalle que le pudiera dañar.

Porque Pericarpo Neri, en efecto, reside actualmente en América, pese a la policía de su tierra y a los servicios internacionales de que suele hacer gala. Pero no es hoy el mismo de antes, el mismo que las autoridades han buscado con tesón y cuyas huellas apenas si han podido ser reveladas en los laboratorios de investigaciones, ladrón científico, nuestro desconcertante confidente no omitió jamás, según dice, ni la menor medida precaucional, ni el más ligero detalle, en el disimulo de sus rastros en las horas de "trabajo" cual osa llamar aún, en la reacción de su hombría, y como queriendo sincerar lo insincerable, los hechos delictuosos de que le acusan los ya empolvados y empolillados expedientes...

¿Y por qué no se le denuncia?

devolviendo a la familia de la que hice víctima y que murió hace poco, la totalidad, más los intereses, del dinero que tomé..."

Pero como no se trata de referir principalmente la conversión a la honradez de este sujeto extraordinario, sino su vida de aventuras, esto es: ocuparnos en contar algo de lo que ha referido, vamos a seguir esta relación.

La existencia criminal de Neri se especializaba en las conquistas de mujeres ricas, de actrices celebradas o de mundanas de copete esto es, actuaba el pillo en las esferas de la holganza realizando "trabajos" de alto vuelo.

—La más importante de mis historias, ha contado Neri, es la historia con Mirka, la gran artista, la "estrella", como ha dado en llamarse últimamente.

Yo la conocí en París, en una noche de "reveillón", precisamente que sudaba carmín por la boca y lloraba pintura negra por los ojos. La chica me pareció un poco asustada al principio; pero, bebida la primera copa, el miedo se le escapó y comenzó a reír con cuanta farsa y pantomima hacían los alados pobladores de la región celeste. Entonces acentué mis insinuaciones; y a poco correr del tiempo, éramos tres los ocupantes de la mesita en que el amigo de Mirka ordenaba una y otra botellas, hasta que, cayendo redondo de la borrachera, hubimos de sacarlo, no sin que yo echara mano de la cartera que el tipo llevaba bien provista. Pagué, pues, y con Mirka y un angelito sacamos al hombre enchampañado hasta un automóvil que nos llevó hasta la puerta del Gran Hotel del Louvre. Una vez allí, y siendo yo ya gran amigo y compañero de aventuras de la pareja incauta, subimos al borracho a su habitación. Lo echamos en el bonito lecho, lo desvestimos, pusímosle su pijama,

Mire este retrato que llevo aquí.

Otra aventura que recuerdo como si la hubiera soñado, es la que tuve una vez con una mundana de gran moda en Londres. Se llamaba... Betty... Sí... Betty. Tenía unos ojos azules muy bellos y un aderezo de esmeraldas que valía mucho...

La pobre era muy ávida... Tenía no poca sangre judía. Amaba mucho la lectura, no obstante, y yo le envié un día un regalito de su agrado: un libro que en vez de páginas tenía libras esterlinas muy bien encuadernaditas, con una pasta de piel de Rusia...

—¿Le gustó el libro que le envié . e ? preguntéle una tarde, tomando té en casa de lujo de la calle de Oxford.

—Muchísimo, respondióme... Agregando con visible codicia: Espero el segundo tomo...

—¿Y se lo mandó usted?

—Sí... Sólo que pocos días después negociaba yo en París el aderezo esmeraldino de la bella semita...

tico es un alimento nervioso; también lo son los Glicerofosfatos. Ambos valiosos ingredientes junto con otros elementos fortificantes componen la fórmula de HIERRO NUXADO, el famoso tónico de que se venden cinco millones de frascos

reumatismo, neurastenia, depresión o debilidad nerviosa y falta de virilidad.

Dos semanas demostrarán la eficacia del HIERRO NUXADO. Póngalo a la prueba. Todas las buenas boticas lo venden,

Zapallar

Espléndido Hotel de lujo,
especial para
familias

Inaugurado recientemente con toda clase de comodidades

Pida datos al

Hotel Nacional

ZAPALLAR

HERNIAS

Bragueros elásticos fajas con pelotas, reumáticas Piernas y brazos artificiales Aparatos ortopédicos. Muletas.

ARMANDO CHAPUIS
A. Prat 846. — Casilla 609.
UNICO ESPECIALISTA EN CHILE

Olio

Sasso

Preferido en todo el mundo

RIT $1,30
PARA
TEÑIR EN CASA
NO MANCHA LAS MANOS

REUMATISMO
ARTICULAR

Esta es una de las formas más frecuentes y dolorosas del reumatismo ataca a toda persona y en cualquier edad principalmente en las estaciones húmedas. Para curar esta afección y prevenir su reincidencia se aconseja el uso regular del Arthri Sel.
EN TODAS LAS FARMACIAS

MISTERIO

"ESSEX"
NUEVO, GARANTIDO
se vende por enfermedad de su dueño, en $ 16,000
Verlo y tratar:
ANDES 3710
M-2

DESDE HOY

Arriendo espléndida casa-habitación en Galería Alessandri.

Informes:

GALERIA ALESSANDRI 16

BENGURIA

Invita a usted a curarse las Canas y la Calvicie. Basta aplicarse unas pocas veces este maravilloso tónico y se mejorará radicalmente.

Dr. RAFAEL BENGURIA B.
MONEDA 875. — TELEFONO 882. — CASILLA 2420
Atiendo pedidos a provincias.

Por fin de temporada
LA MALETERIA
"EL FARO"
ESTADO 74

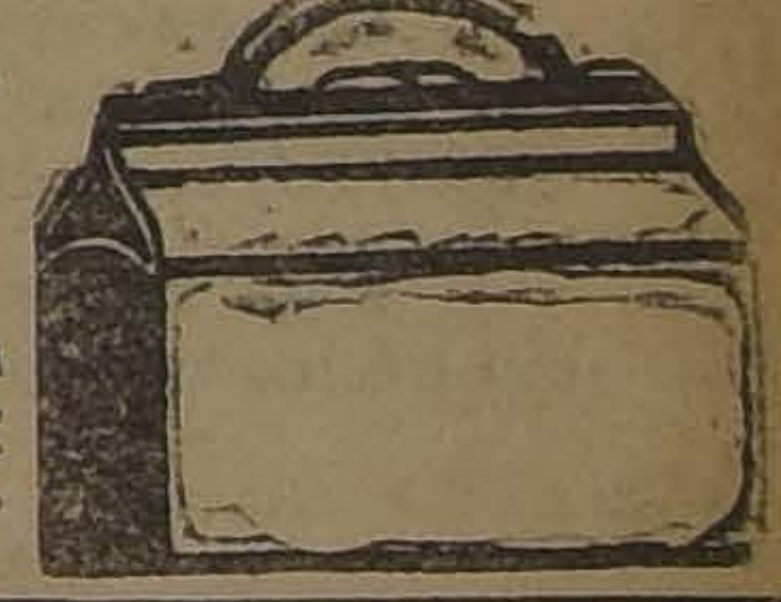

LIQUIDA a menos de la mitad de su valor las maletas, maletines, cajas, sombrereras, necessaires, billeteras, carteras para señora, etc., etc.
F—28

$ 100
de economía obtendrán ustedes si encargan un
Terno de Vestón o Sobretodo de Medida
casimir inglés, trabajo fino, forros de primera, en la
Sastrería "Lozano"
CALLE SAN ANTONIO 493
CASI ESQUINA MONJITAS
NOTA.— Recibe hechuras.
¡NO CONFUNDIRLA!

CABRAS COMPRO
MESTIZAS DE ANGORA
HACIENDA HOSPITAL

Aviso a los tenedores de los Bonos de la Compañía Chilena de Electricidad, Ltda.

Desde el 1.o de Marzo de 1924, el Banco de Chile, Oficina de Santiago, pagará intereses a razón de cuatro por ciento por seis meses sobre el cupón número cinco de los "Debentures" emitidos por la Compañía Chilena de Electricidad, Ltda.

Santiago, 29 de Febrero de 1924.

EL DIRECTORIO.

FORD

El Auto Universal

ANUNCIO IMPORTANT

Comunicamos al público en general, y a los automovilistas en particular, que ha quedado establecida en esta capital una sucursal de la FORD MOTOR COMPANY de Detroit, Estados Unidos.

Esta sucursal ha tomado la dirección en todo Chile de la venta y del servicio de los productos de la fábrica matriz, que comprenden.

AUTOMOVILES FORD,
CAMIONES FORD,
TRACTORES FORDSON,
AUTOMOVILES LINCOLN,
REPUESTOS LEGITIMOS PARA LOS MISMOS.

Es nuestro propósito ampliar y mejorar en lo posible el SERVICIO FORD en toda la República, para que nuestros favorecedores reciban una atención aún mejor. Mantendremos, con ese objeto, grandes existencias de todos nuestros productos y aumentaremos nuestra organización de agentes, a fin de que en cualquier lugar y en todo tiempo el dueño de un Ford o Fordson consiga inmediatamente cualquier repuesto legítimo y reciba un servicio mecánico eficiente y económico.

En el curso de este mes instalaremos grandes talleres de montaje en la calle Exposición 1240, donde también quedarán abiertas nuestras oficinas desde el 15 de Marzo.

La venta directa de nuestros productos quedará a cargo de nuestros agentes. En Santiago y Valparaíso continuarán como agentes los señores Gibbs & Cía., y en otras localidades nos representarán agentes que estamos nombr actualmente.

PRECIOS: Desde la fecha entran en vigencia los siguientes precios sobre vagón Santiago:

	SIN ARRANQUE	CON ARRANQ LLANTAS DE TABLES
Chassis chico	$ 4,300	$ 5,1
Chassis de camión (1 tonelada)	5,900	6,5
Voiturette	7,700	8,5
Turismo	8,100	8,9
Coupé		17,0
Sedan dos puertas (nuevo modelo)		17,5
Sedan cuatro puertas		18,5
Tractor Fordson	$ 6,500	
Tractor Fordson, con guarda-barros	7,000	

En vista de las importantes mejoras que caracterizan a los prod Ford de hoy, del perfeccionamiento del servicio mecánico que significa el blecimiento de esta sucursal, y de los nuevos precios, esperamos confiad te que el público continuará demostrando su preferencia por los product nuestra fabricación.

El hecho de ser ésta la única sucursal de una Fábrica de Automóvi Tractores, en este país, es indudablemente una garantía valiosa para los p dores de Ford, Fordson y Lincoln.

FORD MOTOR COMPAN

Casilla 3877 :: Santiago

EL FANTASMA DEL BOSQUE DE BOLTON

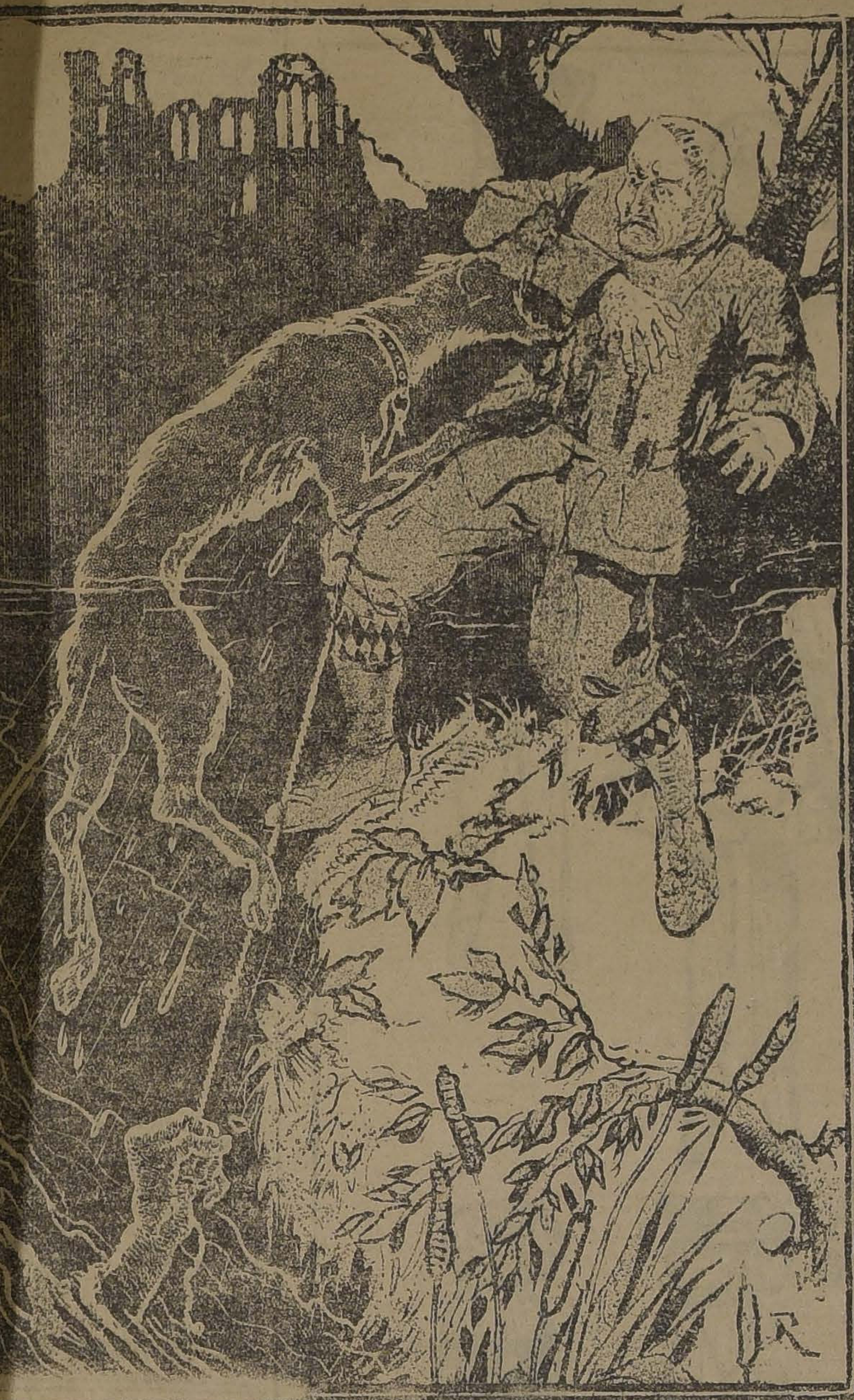

románticos de Inglaterra, es sin duda alguna la abadía de Bolton, o más bien dicho lo que fué esa abadía, porque en realidad ahora es muy poco lo que queda del edificio primitivo.

La historia de la fundación de estos nobles edificios es la siguiente: alrededor de medados del siglo doce, Romilia, la hermosísima hija de Guillermo y Cecilia de Meschines se casó con Guillermo Fitz Duncan sobrino de David, rey de Escocia. De este matrimonio nacieron dos hijos, uno de los cuales falleció muy joven. El otro, conocido por el joven de Egremond quedó entonces convertido en el único heredero de los bienes de su madre.

El matrimonio residía en York cerca de un denso bosque, que siempre había gozado de la no envidiable reputación de ser frecuentado por fantasmas y aparecidos, especialmente un sitio conocido por la catarata, llamado así porque en esa parte el río Wharfe corría por un cauce sumamente estrecho, pues su ancho no era superior a cuatro pies. Y en el lugar se contaba que la gente que concurría a ese sitio al ver una zanja tan angosta, por lo general no podía resistir a la fascinación de saltarla, pero nunca algún motivo para que sufriera un contratiempo y cayera al torrente, del cual nadie, por buen nadador que fuese, podía salvarlo.

Fué algo parecido se cree aconteció con el joven de Egremond. Un día que salió al bosque con su perro, parece que intentó saltar el torrente, pero el perro, por un mo- u otro, rehusó y luchando en forma desesperada precipitó al joven Egremond al abismo, donde perecieron ambos. Al menos, esta fué la historia de su muerte cuando se encontró el cuerpo de la víctima aun retenía en una de sus manos el cordel que estaba amarrado al collar de su perro. El padre de Egremond quedó con esta desgracia anonadado por la pena y para perpetuar la memoria de su hijo, fundó el priorato o abadía de Bolton.

¿Por qué el perro de Egremond, animal fiel y obediente, acostumbrado seguramente a saltar, en esta ocasión lo rehusó en forma tan inexplicable?

No hace mucho un turista visitaba las ruinas del priorato cuando vió a un hermoso perro parado cerca de uno de los pilares. Como el viajero era un admirador de esta clase de animales, llamó a lperro y le tiró un trozo de bizcocho. El perro corrió hacia el biscocho, lo olió y en seguida se retiró.

El turista no volvió a pensar en esta incidencia, pero a la tarde siguente visitó nuevamente el mismo sitio y vió otra vez al perro. Sucedió lo mismo del día anterior. El tiró el biscocho, el perro lo olió y en seguida huyó.

Esta vez el turista corrió hacia el perro y cuando en repetidas ocasiones le parecía que ya le iba a dar alcance, el perro, en una forma misteriosa se deslizaba entre sus manos, hasta que tuvo que cesar en su propósito debido a la oscuridad.

Todo preocupado ya con este asunto, regresó por tercera vez y nuevamente a la misma hora, volvió a buscar al perro. Esta vez esperó hasta que el perro estuviera oliendo el biscocho y entonces le lanzó un pequeño pedazo de madera al cuerpo. Pero para su sorpresa, el pedazo de madera pasó a través del cuerpo del perro y cayó al lado del sitio en que estaba parado. Antes de que pudiera lanzar un segundo trozo el perro ya había huido en dirección al río.

El turista tenía nervios bien templados. Siguió al perro y pasaron por un estrecho sendero que llevaba a lo más profundo del bosque de la abadía. El sol ya había descendido completamente cuando llegaron a las márgenes del río, precisamente al sitio conocido por la catarata. El aspecto un tanto misterioso del lugar desconcertó momentáneamente al tenaz perseguidor. Mientras estaba ahí parado pensando en lo que iba a hacer, una figura alta, vestida en una indumentaria fantástica apareció ante sus ojos. Observándolo más detenidamente nuestro audaz explorador vió que se trataba de un muchacho de unos 16 a 17 años.

Avanzando a grandes pasos hacia las márgenes de la catarata el muchacho silbó al perro perseguido por el turista y le colocó algo que parecía un pedazo de cordel fino alrededor del cuerpo. Hecho esto dió un salto hacia adelante para atravesar el abismo.

En este momento preciso, el turista dió un paso adelante y el perro al verlo se dió vuelta para saltar a la garganta del extranjero. El turista sintió una racha de aire helado en su cara y alcanzó a divisar un instante después, que el joven y el perro se precipitaban en as rujientes aguas. Mirando hacia abajo alcanzó a ver una mano que salía de las aguas y que aun retenía el cordel; en seguida, perro y mano desaparecieron...

Tdo el drama duró solamente unos pocos segundos y el viajero de regreso a su alojamiento supo que había visto nada menos que el fantasma del joven de Egremond y su perro.

El hombre de las 33 novias

Un abogado sajón, el señor Lehe, ha cometido un delito extraño a su carrera. Ese hombre de leyes se había comprometido 33 veces, excediéndose, por lo tanto, con esa cifra fantástica, a todos sus predecesores más entusiastas en orgías matrimoniales.

Treinta y três señoritas, sin que ninguna supiese nada de sus restantes treinta y dos rivales, recibían los homenajes de este pretendiente curioso. Y ellas le escribían todas y le hacían regalos: le bordaban zapatillas.

¡Con treinta y tres pares de zapatillas, y bordadas, hay para pasar una vejez tranquila!

Pero lo más extraordinario de todo esto es que nuestro abogado correspondía indistintamente con sus treinta y tres novias, sin equivocarse jamás, sin hacer confusiones de ningún género.

Para eso les dedicaba elogios vagos, sin precisar nada ni a las morenas ni a las rubias y a todas les escribía poco más o menos lo mismo.

¡Cada vez tenía que escribir treinta y tres cartas y treinta y tres sobres!... Los técnicos se han quedado admirados ante este acto de un hombre tan tornadizo y ligero, y, al mismo tiempo, tan atento y cuidadoso para no enredarse con tanta correspondencia. Y siempre en sus cartas, era lírico, alado, poetizando el tipo de mujer—hermosa o fea—a quien se dirigía.

—¡Cómo me ama!—debería pensar una de tantas, extasiándose con sus rosados pensamientos.

—¡Qué corazón generoso!—debería exclamar otra.

Y la número treinta y tres, diría indudablemnte:

—¡Qué gusto da sentirse así amada, la única, la única, por un hombre como éste!.

Al fin todo se descubrió.

Una de las novias se enteró del formidable lío y presentó la correspondiente denuncia. En seguida se presentaron otras 33 denuncias. El señor Lehe tuvo que entrar en la cárcel. Pero la vida en la cárcel no le gustaba y como quien no quiere la cosa, se fugó.

Esta noticia se propagó rápidamente y en seguida se presentaron las treinta y tres ex-novias de Lehe a la policía, manifestando que no podían vivir con la nueva desgracia que les agobiaba.

—¿Pero de qué se quejan ustedes?—les dijo el juez.

¿Lo más importante no era desenmascarar al falso prometido

Las ex-novias declararon que cada una había recibido un telegrama de Lehe que decía así:

"A usted sola es a quien yo amo. Me he evadido de la cárcel para casarme con usted."

Una vez más habían sido engañadas por el nuevo Lovelace que quería hacer creer a las treinta y trés que sólo había engañado treinta y dós.

Y la verdad cruel es que quizá existe en algún sitio la número treinta y cuatro, que tendrá la felicidad de ser anunciada por ese hombre enamoradizo para hacerla en efecto su mujer...

Y ahora sí que sería una lástima que no se volviese a encontrar al señor Lehe. Las explicaciones que daría serían altamente interesantes.

M. L.

LA TRAGICA MUERTE DE MARTHA MANSFIELD

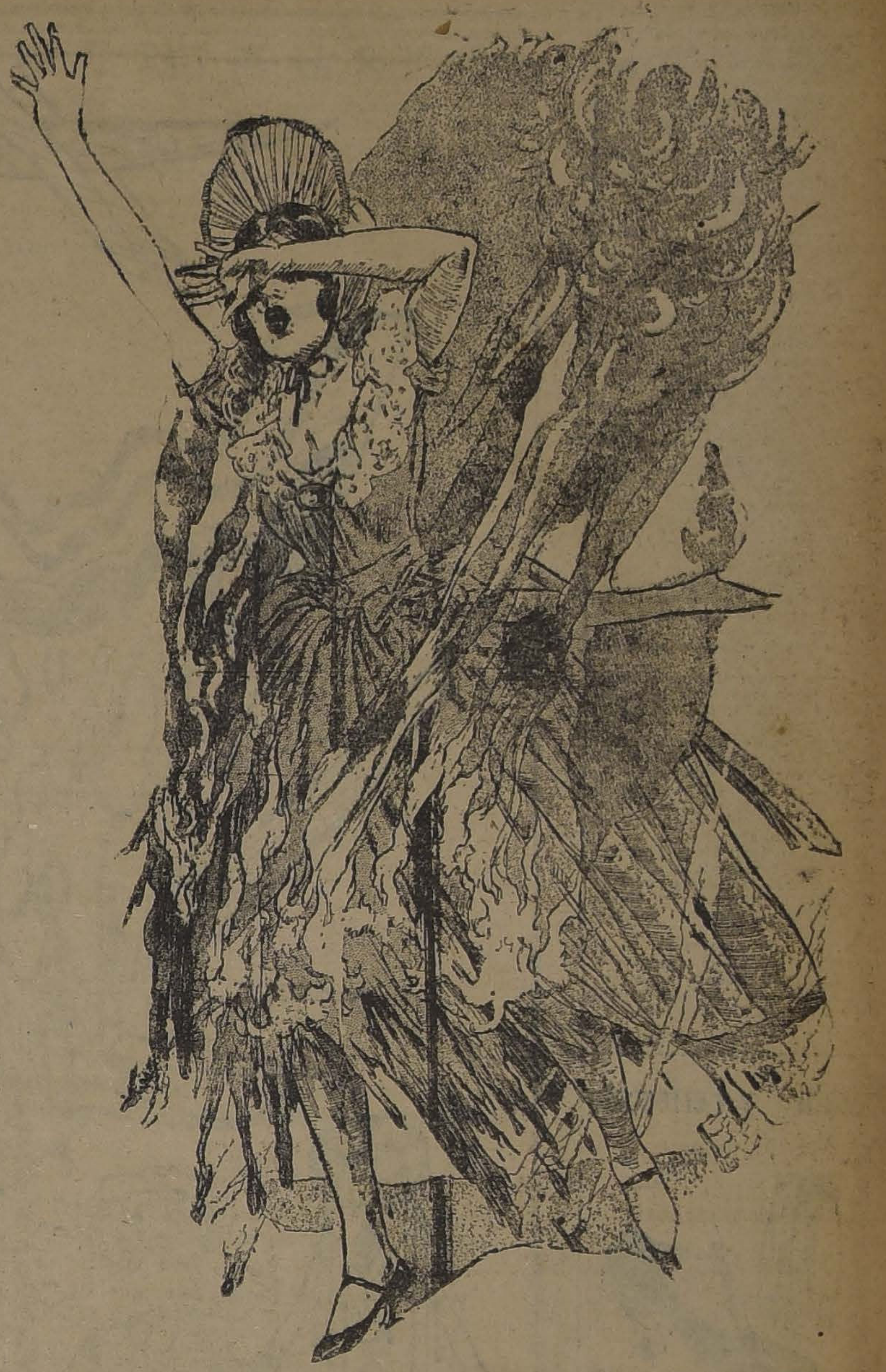

Martha Mansfield, la hermosa actriz del "Follies" y estrella cinematográfica, está ahora sepultada en una tumba del Woodlawn Cementery en Nueva York, víctima de una horrorosa tragedia, cuyos detalles damos a continuación.

Miss Martha Mansfield estaba en San Antonio, Texas junto con toda la compañía de actores que representaban en un drama que ocurría en tiempos de la guerra civil norteamericana y llevaba, cuando ocurrió la tragedia que puso fin a su vida, un vestido de la época, todo de algodón y con una amplia crinolina.

La muerte de la hermosa estrella ha sido tal vez la tragedia más dramática que le haya acontecido alguna vez a una actriz del cine. Las investigaciones practicadas revelaron que la infortunada joven prendió fuego a sus vestidos al tratar de encender un cigarrillo.

La actriz estaba sentada en su limousine detenido en el suburbio de San Antonio, Texas, en el sitio mismo en que se desarrollaba la película. Miss Mansfield y Wilfred Lytell, el actor principal acababan de poner término a una escena amorosa. Ella había terminado ya su labor del día y después de arreglarse un poco, se había ido al automóvil para regresar a la ciudad.

Dos visitantes, Mr. P. L. Mannen y Mr. W. Miller, comerciantes de San Antonio, habían ido a observar el trabajo de los actores y al pasar frente a Miss Martha, atraídos por la curiosidad, ya que nunca habían visto a una estrella de cine miraron hacia el interior del auto y pudieron ver que la actriz tenía un cigarrillo en la mano y estaba precisamente tratando de encender un fósforo. Pudieron observar asimismo que el fósforo no daba luz y siguieron su camino sin preocuparse más del asunto.

Como a unos cincuenta pasos del automóvil, los dos visitantes se detuvieron para observar los trabajos de los otros actores. Dos chauffeurs que estaban parados cerca de ellos, miraban también con detención, cuando de pronto, atraídos por una densa columna de humo que salía del limousine de Miss Martha Mansfield, emprendieron la carrera. Los dos observadores hicieron lo mismo y cuando llegaron pudieron ver que la hermosa actriz estaba convertida en una antorcha. Sus lijeros vestidos se habían inflamado rápidamente y la infeliz corría completamente loca sin saber qué hacer, aumentando así las llamas.

Inmediatamente uno de los que corrieron a salvarla sacándose su sobretodo, quiso envolver con él a la estrella, pero ésta enloquecida, se desprendió de sus brazos para seguir en su carrera. Dos o tres tentativas no tuvieron mejor éxito, hasta que por fin alguien logró dominarla y arrojarla a tierra para apagar las llamas que ya habían hecho presa en su carne.

Todos los vestidos de la pobre Miss Mansfield estaban hecho brazas y su carne se desprendía en la espalda y manos a pedazos. Uno de los actores, Robert Andrew, prometido de Miss Mansfield, llegó en esos momentos a toda carrera y rompiendo la fila de curiosos, se precipitó hacia la infeliz víctima que se quejaba lastimeramente. Miss Martha lo reconoció inmediatamente y queriendo disipar sus inquietudes, le dijo:

"No és nada, muy pronto se me quitará todo".

En seguida como recordando su oficio, lo primero que preguntó a su prometido, fué si su cara no habría sufrido también quemaduras graves, a lo que se le contestó para consolarla, que estaba tan bella como antes.

Después de algunos trajines, Miss Mansfield fué llevada al hospital de la ciudad, donde a pesar de todos los cuidados que tuvieron los médicos fué imposible salvarla. Al día siguiente del fallecimiento de la hermosa actriz, sus restos fueron llevados a Nueva York, donde reposa, como ya lo hemos dicho, en el cementerio de Woodlawn.

MUEBLERIA COLON
66 - BANDERA - 66
FRENTE A LA BOLSA
Grandes rebajas durante los meses de Verano.
EMBALAJE GRATIS PARA EL CAMPO

FARMACEUTICOS
Botica bien situada véndese en Valparaíso.
Dirigirse:
G. A. M., Correo 3, Valparaíso.

Pídanse siempre los incomparables productos de Petróleo
GASOLINA
"ENERGINA"
LONDRES MEXICO
MARCA REGISTRADA
LA CRUZ SWASTICA
PARAFINA ALBA
Anglo - Mexican Petroleum Co. Ltd.
1153 - HUERFANOS - 1153 :-: TELEFONO INGLES 3636
O A SUS AGENTES
GIBBS y Cia., Catedral 1037 y HUTH y Cía., Huérfanos 1189

Oficina Técnica de Ingeniería
RAFAEL TORREBLANCA
INGENIERO - JEFE
Se encarga de todo trabajo de ingeniería y estudio y organización de cualquier negocio de esta naturaleza.
Cuenta con ingenieros y técnicos especialistas en los ramos de electricidad, minas, arquitectura, concreto armado, regadío, obras marítimas, ferrocarriles, agricultura e industrias.
Galería Alessandri 30.—Casilla 3952.—Teléf. 1349

ALMANAQUE
Del Patronato Nacional de la Infancia
(1 9 2 4)
250 Páginas de lectura amena e instructiva
Literatura, Ciencias, Artes, Conocimientos útiles, Cocina, Tejidos. Informaciones Comerciales, Guía Policial, Noticias religiosas, Itinerarios de Ferrocarriles, Tarifas Postales y de Vehículos, Tabla de cambios, Cuerpo Diplomático y Consular residente, Indice de avisadores.
Precio: UN PESO EJEMPLAR
EN LAS PRINCIPALES LIBRERIAS Y CASAS DE COMERCIO

CASA OYANGUREN - Delicias 3015
IMPORTANTE OFERTA SOLO POR 10 DIAS
SECCION ROPA PARA SEÑORAS
BATAS en Velo y Organdí, desde ... $ 11.90
CAMISAS de día, en rico lienzo, desde ... 3.50
JUEGOS bordados a mano, compuestos de cuatro piezas ... 33.70
BLUSAS de seda, que valían $ 30.00, a ... 15.00
TRAJES uniforme para colegiales, en sarga pura lana, desde 24.00
SECCION SASTRERIA
Inmenso surtido en trajes y abrigos para niños. Ternos para hombres, en casimir pura lana, $ 90.00, $ 100.00 y $ 120.00; de medida, desde $ 130.00.
SECION ZAPATERIA
Completo surtido en calzado para hombres, señoras y niños, a precios sin competencia.
CASA OYANGUREN. — DELICIAS 3015.

BALSAMO INDIANO
MÉXICO
CURACIÓN RADICAL
DE LAS
HEMORROIDES
AJENTE EXCLUSIVO
DAUBE & CIA.
PÍDALO EN TODAS LAS BUENAS BOTICAS

SI USTED ES AFICIONADO A LA
RADIOTELEFONIA
Sírvase pedirnos cróquis de conecciones de los mejores circuitos.
Tenemos los mejores materiales necesarios para construirlos
PRECIOS INMEJORABLES
CARR, HAYNES y Cía.
AGUSTINAS 1041. — TELEFONO 3606 — CASILLA 2769
SE ATIENDEN PEDIDOS DE PROVINCIAS

Jorgelina y Miró

Jorgelina y Miró son viejos amigos. Jorgelina es una chiquilla y Miró un perro muy grande. Son de la misma clase social: dos campesinos. De aquí su profunda intimidad. ¿Desde cuando se conocen? Ni ellos mismos lo saben; este cálculo es difícil para la memoria de un perro y de una chiquilina. Por otra parte, ninguna necesidad tienen de saberlo; no sienten deseos de aprender nada. Piensan solamente que son amigos desde mucho tiempo, desde el principio del mundo, pues no conciben haya existido el universo antes de ellos.

Conciben que la vida es nueva, sencilla y cándida como los dos. Se contemplan uno a otro en medio de cuanto les rodea.

Miró es mucho más grande y más fuerte qupe Jorgelina. Poniendo sus patas delanteras sobre los hombros de la niñita, le pasa de todo el pecho y la cabeza. Podría comérsetla en tres bocados; pero adivina; siente que una fuerza reside en ella, por chiquita que sea, y sabe que es preciosa. La admira y la ama. Por simpatía lame a su amiguita. Jorgelina lo quiere porque es fuerte y es bueno. Lo respeta mucho. Observa que el animal conoce numerosos secretos que ella ignora y sospecha que el oscuro ingenio de la tierra habita en él.

Lo ve grave, enorme y bondadoso.

La niña lo venera, como en tiempos antiguos, bajo otro cielo los hombres veneraban a dioses agrestes y velludos.

Más, de pronto, hállase sorprendida, inquieta, asombrada: acaba de encontrar a su viejo genio terrenal, a su dios velloso, a Miró, atado a un árbol con una larga cuerda, en el borde del pozo. Le contempla y vacila.

Miró la contempla con su mirada honrada y paciente.

No sabiendo que es un genio de la tierra y un dios cubierto de pelos, soporta sin cólera el collar y la cadena.

Pero Jorgelina no se atreve a acercarse. No puede comprender que su divino, misterioso amigo, esté cautivo, y una vaga tristeza llena por completo su almita.

A. F.

Baratura y Perfección

MODELOS EXCLUSIVOS
"LA FLOR DEL DIA"
San Antonio 98, esquina Moneda
E-29

SENOS
Desarrollados, Reconstituídos, Hermoseados, Fortificados
con las Pilules Orientales
el único producto que en dos meses asegura el desarollo y la firmeza del pecho sin causar daño alguno á la salud. Aprobado por las notabilidades médicas.
J. RATIÉ, Phen,
45, rue de l'Echiquier, Paris.
En Santiago:
Droguería Francesa, Ballelas N.° 784
y todas buenas Casas.

VETERINARIA

En el Consultorio Clínico del Veterinario de "La Nación", Dr. L. Schmidt Herman, se atienden consultas y llamados a domicilio para la atención médica de animales enfermos

Horas: 9 a 12 A. M. y 2 a 7 P. M.

SAN ANTONIO N.o 457
Teléf. 3649

HERNAN VIJIL
VALPARAISO
Agente General de Aduanas
SERRANO 169

PROPUESTAS

Solicítanse por diversas especies para las policías.

Estas se abrirán en la Inspección General de Policías (calle del Cerro N.o 143), el 11 de Marzo a las 3 1|2 P. M.

Bases en esta oficina.

EL INSPECTOR GENERAL.
M-11

LOS MUÑECOS QUE SE HACEN CON GANCHOS DE TENDERO

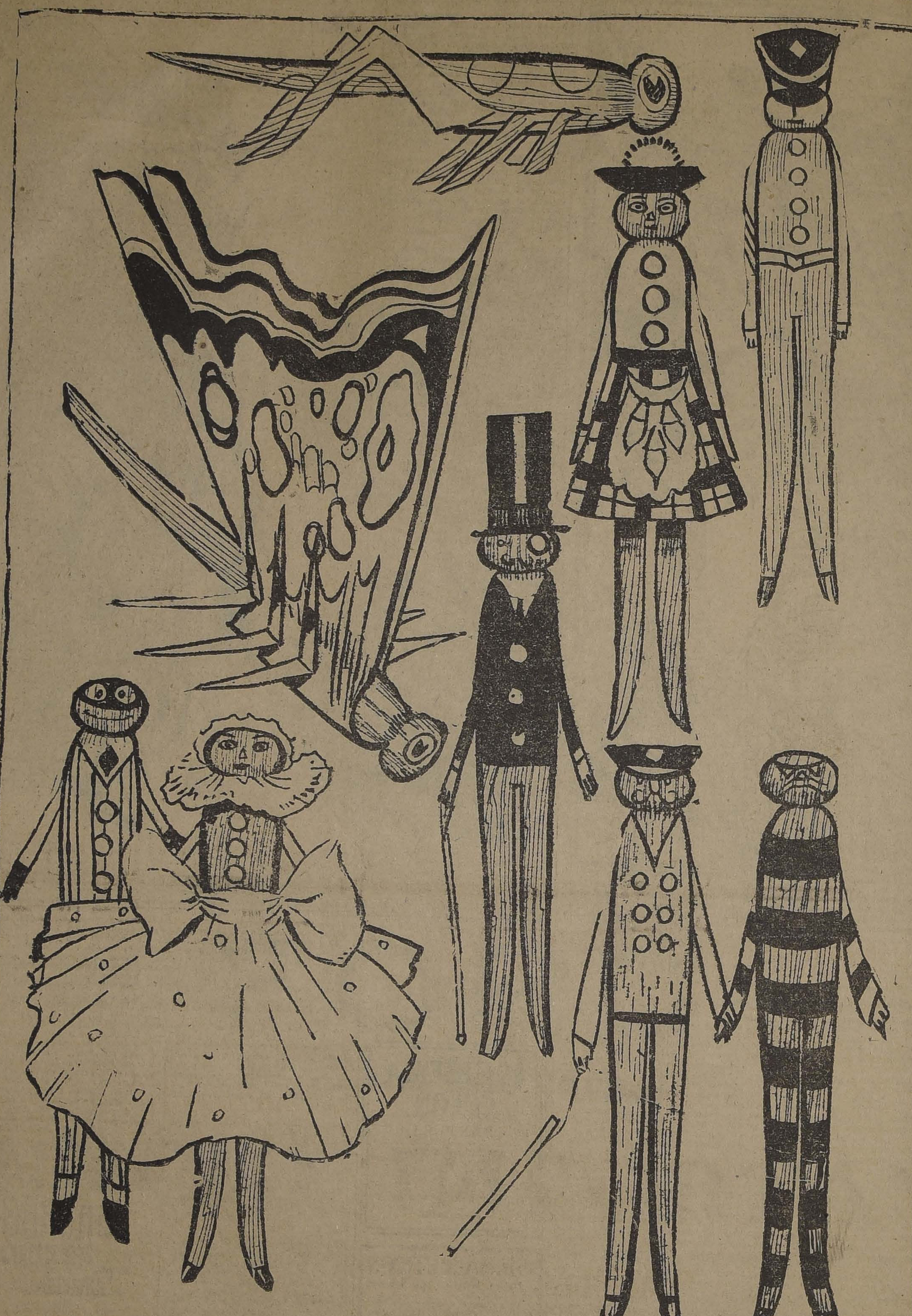

Con ganchos de tendedero se pueden hacer toda clase de curiosos muñeco s. Aquí están unos cuantos ejemplos de ese trabajo, para el que bastan unos pedacitos de papel o de trapo y algo de imaginación.

Un pollito impru

Mamá gallina, al
olvidó repetir a su p
seis más sabios.
le prohibió sa
nero: "Hoy hace ta
mundo — díjole. E
ligros que es precis
evitar. Debes ser
No salgas hasta que
acompañarte"

Pero el pollito es
loca y no hace caso
previsión. Al sentir
el sol brillando en el
meten ansias que no
reprimir. Emprende
a través del corral y
¡Que hermoso es todo
allí!

Una mariposita roj
do su pico. Y el pollit
ta en su persecución.
sus patitas como
mientras la pintada
burla del perseguidor,
te no prestará aten
que hay detrás de la
se dará un remojón
su precioso vestido
ranitas se reirán
imprudente pollito.

No mas

La persona más
nita al momento
villosa Leona de
Crema de la Reina
lo Líquido de Werck
Werck y los
la Reina de Hungría
..Pedidos a DAUBE y
das las Boticas

VIAS URINA
DISMINE
Capsulas conteniendo
de los principios
reunidos
el BUCCO
ANTISÉPTICO URIN
ANALGESICO
Nuevo Remedio
por los autoridades
Experimentado con
París en los
Hospitales de San-Luis
Agota el flujo
Hace desaparecer
horas los dolores
Clarifica las orinas
Blenorragia, Uretritis
Prostatis, Reumatismo
Eficacísima contra
DOSIS: 9 cápsulas
Laboratorios R. VERRI
Doctor en medicina,
6 Rue Dombasle

MUEB
de todas clases a
mamente bajos y
DES FACILIDAD
GO, vende
Mueblería Art
Arturo Prat
CONSULTE
PRECIO

JUGO DE
MARAM
PEDIDOS: TELEF

TERMAS
CHILLA
Las mejores
Las que poseen
cantidad de radium
da.
Cura todas las
dades.
Magníficos EDIFICIOS
VOS que permiten
gran aumento de
los que pueden
TERMAS, aún
de aviso.
El camino es
pléndido. El tiempo
licioso.
Apresúrese a
estas TERMAS,
fermo que desea
rista que desea
liciosos.
CASILLA 16 —

MISTERIO

ACEITE BAU El más fino

ESPLENDIDA OPORTUNIDAD
Las personas que deseen comprar a precios de Fábrica pueden visitar el
DEPOSITO DE CASIMIRES "CAUPOLICAN"
644 — BANDERA — 644.
Y aprovecharán lo siguiente, sólo por 4 días, 29, 1.o, 3 y 4 de Marzo:
GENEROS especiales para uniforme de colegios, metro a $ 12 y . . . . $ 13.00
GENEROS pura lana para trajes de señora, en 1.40, metro a . . . . $ 12.00
CASIMIRES de fantasía para caballero, metro, desde . . . . $ 13.00
FELPA de algodón, lindos colores, última creación, metro a . . . . $ 7.00
CASIMIRES para trajes de niño, en todos los precios.
CASIMIRES para ternos y sobretodos, de la última fabricación.
NOTA.— HAY UN EXTENSO SURTIDO EN CASIMIRES DE FANTASIA PARA EL GUSTO MAS EXIGENTE, CON GRANDES REBAJAS DE PRECIOS.
644 - BANDERA - 644

Señoras:
que padecéis de enfermedades del sexo, podéis encontrar la salud sólo con pedir un prospecto del
"Gynesil"
que se os enviará gratuitamente.
GYNESIL
CASILLA 2106

Crema Araucana
Quita manchas, pecas, espinillas y empeines de la cara.
Pídase en todas las Boticas.

Pimentón Españo
Molido, dulce y picante
Marca ANTONIO PAR
MURCIA
:: ACABA DE RECIBIR ::
Ramón Undurraga
Av. Vicuña Mackenna 1102, esq. Av.
Teléfono 156 Santa Elena :: :: Casilla

LA NACION
Santiago, 2 de Marzo de 1924

LA JORNADA ELECTORAL

El país va a dar cumplimiento hoy día al más grande y decisivo acto cívico de las democracias que se rigen por la voluntad de la opinión pública.

Circunstancias, presagios y reclamaciones por demás desfavorables rodean de incertidumbre el desarrollo de esta gran jornada. Esto hace temer que la elección de hoy no sea ni con mucho un progreso político para nuestro país.

Se han dictado leyes para restringir el cohecho. Todos los partidos lo practicarán hoy en la medida de sus fuerzas. El pueblo será la eterna víctima de esta costumbre que favoreciéndolo aparentemente lo arruina moral y hasta físicamente.

Una pésima ley electoral complicará todavía más la jornada. Mal ajustada está al criterio práctico que debe regir en esta clase de actos. Mal interpretada en muchas partes, dejará privados del derecho de representación a millares de ciudadanos que no fueron admitidos a inscribirse. Y la aplicación de sus complicadas disposiciones impedirá que departamentos enteros puedan designar sus parlamentarios.

La selección de los candidatos no es ni más lucida ni menos brillante que la de 1921. Nada hace pensar que el nivel de las Cámaras se levante. Numerosos hombres ilustres no podrán prestar su concurso al Gobierno de la Nación por falta de dinero para costear sus elecciones. Contra servidores eminentes se levantan en diversas provincias, candidaturas que representan una incomprensión de capacidad para las funciones legislativas, cuando no un interés particular dificilísimo de ocultar entre los pliegues de una aspiración pública o de una bandera partidarista.

Cuando se miran estas cosas sin sujeción de ninguna especie a las tendencias de ningún partido, cuando se cumple con el deber de alzar la vista hacia los grandes objetivos del interés nacional, es muy difícil que la pluma se contenga y deje de estampar conceptos que serán duros para la conveniencia de la pequeña política, pero que son impuestos por la contemplación del estado en que se encuentra el país.

Vivimos en una hora de desorientación y de incoherencia en que todo está haciendo crisis. Los ideales de los partidos, que ayer reunían la voluntad entusiasta de los ciudadanos, conmueven muy poco su fuero íntimo. Se va a la lucha en torno de nombres pomposos, tradicionales, respetables, pero ya no se vibra como antes.

Se siente vacilar todo el andamiaje partidarista, se ven venir nuevos rumbos y orientaciones de opinión. Se abriga la expectativa generosa de que todo este desconcierto puede llevarnos hasta un cambio trascendental de métodos políticos.

Es indudable que el país ansía una renovación de programas, una nueva división de las tendencias en torno de sus aspiraciones prácticas. Los ideales económicos están poco a poco abriéndose paso y es ya muy cercana la hora en que esas grandes fuerzas que controlan el bienestar positivo de los ciudadanos empezarán a exigir que se les contemple en forma decisiva.

Estamos en la época mundial de las influencias racionales sobre los destinos del Estado. Necesidades prácticas de los ciudadanos que no es posible postergar por más tiempo. Necesidades de defensa contra el malestar económico y de fomento de las grandes fuentes de la producción nacional. Todo un conjunto del más sano materialismo de la vida, he aquí lo que va a mover a las multitudes en breve tiempo más.

Existe la conciencia de que este país puede ser muy próspero, muy ordenado y uno de los más ricos del mundo. Los ciudadanos empiezan a sentirse abrumados bajo el peso de los impuestos. Empiezan también a darse cuenta de que podrían tener servicios públicos mucho más completos y facilidades de bienestar y de vida mucho más vastos. Todo esto van a reclamarlo muy en breve por encima de los viejos programas del partidarismo.

Se diseñan también en varias provincias, tendencias muy claras hacia la selección de los parlamentarios y su reemplazo por hombres menos politiqueros, menos cazadores de empleos, pero más competentes para hacer atender sus grandes necesidades.

En los últimos tiempos, la politiquería ha hecho crisis. El país no se conmueve ya con las rencillas empíricas de los partidos. Los hombres de trabajo que pueblan esta gran colmena saltan por sobre las nutridas páginas de información partidarista, de la prensa, para buscar la noticia y el comentario que atañen a sus verdaderos y urgentes intereses prácticos. La vieja política tendrá que adaptarse a este nuevo estado del alma nacional.

El país quiere ferrocarriles baratos y difusión del riel por todas las zonas. Quiere caminos y calzadas que le permitan movilizar su producción. Quiere puertos por todas partes. Quiere que desplerten sus faenas mineras, ricos entre las ricas del mundo. Quiere protección efectiva a sus industrias, apoyo sólido para su agricultura. Quiere higiene y habitaciones baratas en todas las ciudades. Quiere salvar la raza y sacarla de la miseria. Exige el sufragio femenino.

Quiere, sobre todo, que se le permita trabajar en paz, y que haya Gobiernos estables, capaces de hacer marchar las leyes. Todo el mundo tiene trabajo en este país, y sólo ambiciona la tranquilidad suficiente para prosperar y mejorar de condición.

Los partidos que no entiendan esta lección y sigan jugando al interés de sus dirigentes y al provecho de sus agentes, verán sus días contados.

Este fenómeno es la consecuencia directa de la grande sacudida de la guerra. Ya no es posible gobernar a los pueblos con las ideas y los métodos de un cercano pasado. Todos los equilibrios convencionales creados por la politiquería absorbente y centralista, están rotos. Vivimos una época de completa reconstrucción material y moral, en que los hombres ya no son capaces de sustraerse al imperio de los acontecimientos y de las necesidades públicas.

Este es el terreno en que va a desarrollar sus actividades un Congreso que desde el primer día empezará a sufrir las consecuencias de esa agitación esterilizante, que nos perjudica cuando empiezan a faltar menos de dos años para una elección Presidencial.

¿Tendrán, entonces, que producirse evoluciones capaces de reflejar cumplidamente, la voluntad nacional? Una incógnita absoluta oscurece el porvenir político. Las circunstancias en que va a desarrollarse la elección de hoy, hacen aún mayor esta incertidumbre.

El Gobierno está acusado de intervencionismo. Un Ministerio incompleto presidirá la elección. Una combinación respetable que acaba de cumplir lealmente con su compromiso de despachar las reformas constitucionales, reclama libertad y justicia.

Cualquier exceso que hoy se cometa, será un borrón indeleble para el prestigio del Gobierno y de la Alianza Liberal, que no necesitaba, por cierto, de ninguna presión indebida para obtener el triunfo de sus legítimos contingentes de opinión.

Es esto lo que nos hace pensar que no se producirá ninguno de los atropellos que se temen, que las autoridades guardarán lealmente el orden y darán garantías; que no habrá candidatos que disfruten del favor oficial, porque ello importaría un crimen de leso patriotismo.

El Presidente de la República ha prometido otorgar las más amplias y absolutas garantías. Le quedan veinte meses de administración, y cuando los hombres llegan a esa altura, sienten nuevas y grandes responsabilidades que los hacen mirarse en el espejo de la historia. Es un patriota en todos los actos de su vida. Debe, entonces, dejársele a él mismo el cuidado del prestigio de su administración en este acto culminante de su carrera cívica.

Y estamos seguros de que triunfará en la defensa de las grandes garantías y de las grandes libertades de nuestro pueblo.

DE NUESTROS CORRESPONSALES DEL EXTERIOR

ANTE UN MONUMENTO DEL SIGLO XX

por LUIS MARIA ALVAREZ.

Visitando la primera estación radiotelegráfica de Sur América. — En el siglo de la radiotelegrafía y radiotelefonía. — Las cinco torres de acero de Monte Grande. — Doscientos diez metros hacia el cielo... — Las maravillas del siglo.

BUENOS AIRES, Febrero de 1924.

Los Heródotos del Siglo XXI llamarán a nuestra centuria el siglo del Radio. Y habrán acertado. El radio lo ha revolucionado todo. ¿No soportamos ahora la fiebre de la radiotelefonía? Una fiebre agradable, sin duda. Impera por doquier la asombrosa agilidad de las ondas hertzianas. Se ha dicho que hoy día millones de hombres esparcidos por todas partes del mundo, no tienen más que una pasión: la radiotelefonía. Quien ello afirmó estuvo en lo cierto. Cada día son más notables los progresos de la radiotelefonía, y, también, de la radiotelegrafía. Las trasmisiones hertzianas llegan con su poder a dejarnos anonadados.

Sobre su técnica— la técnica de las trasmisiones— discuten sabios de todas las razas. La teoría hoy admitida para explicar, para hacer luz en el alcance de la radiotelegrafía y la radiotelefonía es sencilla. Según Charles Nordmann, perito en la materia, "se ha descubierto que los rayos del radio no son los únicos que poseen la propiedad de hacer que el aire se torne apto para conducir la electricidad, es decir para que se comporte como un espejo para las ondas hertzianas de telegrafía sin hilos. Los rayos catódicos, los rayos X, las mismas ondas hertzianas, tienen igual poder". Normann afirma que se ha llegado así a suponer que el Sol emite irradiaciones eléctricas de esa índole. Estas hacen que el aire "se vuelva conductor de la electricidad en las altas capas de nuestra atmósfera. Así, pues, a una altura de un centenar de kilómetros encima del suelo, se halla una capa de aire conductora, que rodea toda la tierra y que, como un reflector esférico, aprisiona las ondas de nuestras estaciones de telegrafía sin hilos, impide que se pierdan en el espacio, y las refleja, quieran que no, constantemente hacia la Tierra". Sabido es que sobre las grandes líneas de esta teoría están más o menos de acuerdo los sabios. Sólo la aplicación detallada de la hipótesis sigue siendo motivo de controversia.

Tales reflexiones hacía en la fresca mañana, más propia de Setiembre que de Enero, elegida para visitar la estación radiotelegráfica ultrapoderosa de Monte Grande. Lejos de la metrópoli en la fecha de su inauguración, respondía semanas después a la deferente invitación de sus directores. Eran las 10. El tren corría veloz. Poco a poco iban apareciendo en el horizonte, a la derecha de la vía, casi esfumadas en la lejanía, las diez torres de la estación. Minutos más tarde llegaba a Monte Grande. Un coche me trasportó desde la línea del ferrocarril del Sur hasta el establecimiento de la empresa Telefunken. El ingeniero Huergo me acoge cordialmente y penetro en la estación que es la primera en su índole de Suramérica y una de las más importantes del mundo por su alcance de trasmisión y la magnitud de sus instalaciones.

—Esta gran planta de trasmisión —me dice— se halla, como usted sabe, a 20 kilómetros aproximadamente de Buenos Aires y a sólo 8 kilómetros al Oeste de la estación ferroviaria de Monte Grande, sobre un terreno de 4,000 metros de largo por 1,400 de ancho: una superficie rectangular de 560 hectáreas. ¿Ve esas diez torres de acero? Forman la antena. Cada una de esas torres tiene 210 metros de altura. Están distantes entre sí 500 metros y dispuestas, como se comprueba, en hileras de cinco torres. Seis de éstas son de construcción alemana, semejantes a las de Nauen, de forma prismática regular, tipo aislado. En su extremidad inferior presentan una especie de tetraedro invertido, cuyo vértice posee una concavidad que se adapta exactamente a una semiesfera de acero, fijada en un dispositivo especial que reposa mediante dos hileras de cuatro "blocks" cilíndricos de porcelana, en una plataforma metálica fundada en cemento armado.

Un sistema especial de amortiguadores prosigue — convenientemense situados, protege a estas torres contra posibles temblores y pequeñas vibraciones de la corteza terrestre. Una escalera interna permite el acceso a sus cuatro plataformas, elevadas a 50, 100, 150 y 200 metros del suelo. El peso de cada uno de estos mástiles es de 130 toneladas, pero la presión que ejercen en su base a causa de la tensión de los cables aseguradores, que se han tendido para mantenerlos en posición vertical, el peso de las antenas y demás, es superior a 350,000 kilógramos. El costo de cada una de estas torres fué de 500 mil pesos.

Las cuatro torres restantes son de sección cuadrada, de igual altura que las anteriores y del mismo tipo Assise; fueron construídas en Francia. Su peso es algo menor que las demás. No están aisladas en su base. Todas estas torres están unidas de a dos, como se ve, por cables de acero que sostienen los conductores de la antena. Se compone la antena de 32 cable de cobre de 12 milímetros de diámetro y 1,200 metros de longitud, distribuídos en cuatro grupos de 8, que bajan aquí, en este lado del edificio de las máquinas, formando estas dos antenas de tipo "L" invertida. Tales conductores están tendidos con tensión de 400 kilógramos y soportados por 1,000 aisladores.

Mientras su palabra fácil y sencilla me ilustra, el ingeniero Huergo me guía hasta la llamada "toma de tierra". Ya aquí me dice:

como recordará, el Presidente Alvear, a los jefes de Estados extranjeros. El servicio público de comunicaciones se hace Duplex, es decir.

—La toma de tierra consiste en una gran red subterránea de alambre de cobre, que sobresale 200 metros de cada lado del rectángulo circunscrito por la antena. La longitud total de los hilos enterrados es de 56 kilómetros. Existen además 36 kilómetros de cables que están tendidos sobre esos pequeños mástiles de 10 metros de altura, y unidos en varios puntos a la red subterránea.

En la sala de máquinas varía la conversación. Siempre con la palabra, el ingeniero Huergo— yo sólo expresaba monosílabos de admiración, de elogio— me instruye de nuevo:

La energía oscilante para la trasmisión se produce en esta sala por medio de esos dos grandes alternadores de 400 y 500 kilovatios de poder cada uno. Los mueven motores acoplados de 750 caballos, corriente alternada, 3,300 voltios. Todas las máquinas, especialmente los alternadores, son enfriadas por circulación permanente de agua, y los transformadores estáticos para la elevación del voltaje de oscilación por circulación de aceite. La corriente eléctrica de alimentación se obtiene de la subfábrica que la Hispanoamericana de Electricidad posee en el vecino pueblo de Bánfield, por medio de un cable subterráneo de 12 1|2 kilómetros. Es corriente trifásica, 12,000 voltios y 1,000 kilovatios. La carga total de energía oscilante en la antena es de 500 kilovatios, aproximadamente. La corriente máxima impresa a ella por ambos alternadores es igual a 1,200 amperios.

Ha callado un momento el ingeniero Huergo. Mi vista recorre totalmente la sala de emisión. Todos los elementos y máquinas que aquí se encuentran se gobiernan desde un pupitre. Es como un sitial de mando que permite vigilar el funcionamiento del conjunto y regular automáticamente a distancia los diversos núcleos electrostáticos y la sintonía. Un juego de llaves, que es un modelo de precisión, de orden y de estética, pone en el pupitre, a mano del técnico, el difícil manejo de todo aquello. Es sencillamente maravilloso.

—Es un juego muy complicado, pero muy perfecto, me dice el ingeniero director de la compañía. Y como hilvanando su relato descriptivo, continúa así:

—Nosotros intercambiamos tráfico radiotelegráfico con Sainte Assise, en Francia; Nauen, en Alemania; y Rocky Point, en Estados Unidos. Nuestra tarifa, según las cláusulas de la concesión, es inferior a las dos terceras partes de las establecidas para los despachos cablegráficos. Las categorías son las mismas que se establecen en las convenciones internacionales. Los despachos inaugurales los dirigió, trasmisión y recepción a un mismo tiempo. El mejor éxito corona nuestro trabajo. Las estaciones receptoras se hallan instaladas en Villa Elisa, sobre la línea del Ferrocarril del Sur. Están dotadas de varias antenas y de aparatos receptores muy sensibles y perfeccionados. Esta planta central está unida a la de Villa Elisa por un cable subterráneo, que luego une a las dos estaciones con la oficina de Buenos Aires. Porque es bueno que le recuerde, por si lo ha olvidado, que esta estación se hace funcionar automáticamente desde Buenos Aires y opera con ondas continuas puras, de longitud comprendida entre 7,000 y 17,000 metros, más o menos. Nuestro indicativo de llamada es L. P. Z.

Hago una última averiguación. ¿Cuál es el costo aproximado de la estación? he interrogado por fin a mi buen amigo. El me ha respondido presto.

—El costo total de la estación trasmisora, incluso el cable que la une a Buenos Aires a Villa Elisa, es de más de 12.000,000 de pesos. Unos pocos pesos juntos...

El ingeniero Huergo me dice esto sonriendo maliciosamente. Yo lo oigo, en cambio, muy serio. La Trasradio Internacional es una empresa de sólidas bases económicas y para ella 12 millones son poca cosa. Pero para mí...

L. M. A.

EN EL PAIS DE LA BICICLETA

por ERNESTO TORREALBA

La estadística de Holanda arroja una bicicleta por cada dos habitantes.— Todo el mundo: viejos y jóvenes, grandes y chicos, pedalean... —Las virtudes y los vicios también se cabalgan en bicicleta. — Cuando se hace el amor parece que las ruedas de goma tratan de besarse.

UTRECHT, 2 de Enero de 1924.

Es Domingo. Desde mi ventana veo a los niños que desfilan de mañana. ¿Dónde van? ¿al campo? ¿a correr por los caminos mojados?... Yo no sé; pero desfilan en racimos rubios, los chicos y las chicas; una fila de ellos, una de ellas. Engarzados por el brazo, pasan cantando unas canciones largas y armoniosas. Otras veces son coros fuertes de un ritmo amartillado y marcial. Sus voces adolescentes son agua clara en la mañana de cristal. Andan rápidos, a compás del canto, y llevan a la espalda grandes paquetes que pienso menestras para el día campestre. Más atrás, ciclistas, mujeres y hombres, niños niñas: pedalean automáticamente, cantando, marcando el compás con el pedal. El número de bicicletas es como el de las estrellas. Y el bímano y la máquina forman una cosa única, tan natural que tengo la impresión de los indios del nuevo mundo a la vista de los caballeros descubridores. La estadística de Holanda arroja una bicicleta por cada dos habitantes. Esta máquina simplísima no es aquí un medio de paseo a entretención honesta: es el modo de locomoción natural. El empleado, el obrero, el doctor, el estudiante, la midineta, la dama, pedalean. La suela de los zapatos es sólo para el interior de la casa.

La viejecita de sesenta años,— las piernas alambrosas se adivinan bajo la media burda color hocolate,—que en otras partes baja de su cama para sentarse a la orilla del brasero, en la Nobelstraal va pedaleando, tiesa, juvenil, cortando el aire. Ví una joven mamá que pedaleaba llevando atrás, en una cestilla, el bebé rubicundo y sonriente; otra, que llevaba toda la familia: por delante, por detrás, por todos lados, cabecitas rubias, como repollos, como zanahorias. Es el mismo hábito araucano o de las indias senegalesas que cuelgan el crío a la espalda: el fondo de los hábitos humanos es idéntico; los climas y las habilidades de los hombres sólo alteran las formas y a veces, solamente, la forma de las formas...

Los enamorados—¿existe el amor entre los anfibios?—pedalean también. Se conocen en que van más juntos, un poco no más, una adición imperceptible de juntura; la ciudad virtuosa no aceptaría un milímetro más. A mí me parece que las ruedas de goma tratan de besarse... Bien pueda que no sea sino calumnia de mi pecadora imaginación del sur. Seguramente cuando se rozan, ellas (ellos: es lo mismo) deben experimentar parecido escalofrío al que nosotros gozamos, rozando nuestras rodillas, entrecruzando nuestras piernas, con las piernas ardorosas de una morena... Las manifestaciones de ternura marital sobre la bicicleta tienen especial encanto. El y ella, sesenta años entre los dos, pedalean juntos, bien juntos y tomados del brazo! Ella se reclina... nó, no se reclina: erectos, graves, impasibles, casados... y tomados del brazo, tienen la majestad ritual de un ceremonial inflexible: la compostura matrimonial: ellos son las virtudes matrimoniales en bicicleta. (¿No cree usted, compatriota mío, o mía, que estos matrimonios holandeses deben tener secretos exquisitos?: yo le prometo que tan presto pueda conocerlos se los contaré todos, todos!)

Bueno, así se pueden ver en Utrecht todas las estupideces humanas, todas las majaderías y todas las virtudes en bicicleta: las mismas que en el resto del globo van a pie, o en auto, o en tranvía. Usted puede ver el coleccionador de sellos en bicicleta, la suegra en bicicleta, el municipal en bicicleta, el joven matador en bicicleta, la niña a la caza del novio en bicicleta, el propagandista anti-alcohólico en bicicleta, el fundador de sociedades anónimas en bicicleta, el militar en bicicleta, el candidato a diputado en bicicleta, el cura- párroco en bicicleta...

Al principio, hubo de sorprenderme hondamente este afán de movilización en el equilibrio inestable. Pero ya me he acostumbrado. En mi espíritu se ha formado la unidad real: la verdadera persona holandesa es "hombre-bicicleta", "mujer-bicicleta" etc., etc. Lo que en otras tierras forma un hombre, aquí es sólo una parte de él, no tiene existencia real, es una abstracción del cerebro extranjero habituado a considerar al bímano como una individualidad completa. Así, pues, a la célula social, al individuo, se ha agregado aquí una buena cantidad de goma y fierro; se ha enriquecido en substancia y en probabilidades de movimiento. Substancia (o materia) y movimiento siendo los elementos últimos del ser, la esencia, pienso de una manera irrefutable que el holandés se ha duplicado esencialmente. El holandés, el hombre-bicicleta, es más que el alemán, que el francés, que el inglés... Es un super-hombre. Nietzche y Benard Shaw son unos majaderos al lado de "H. van Horn y Cía.", fabricantes de bicicletas...

Por eso, en verdad os digo que a veces me da vergüenza: yo voy a pie, lamentablemente a pie. Pedestremente diambulo por las aceras vacías. A estas gentes debo resultarles un plantígrado exótico, un ser en el cual reconocen una estada anterior de la humanidad, pero inconveniente, ridículo, en el grado de evolución actual. Yo soy el "fitecanthropus erectus" que sobrevive en Utrecht. Yo voy pensando siempre: "¿Qué dirán?" Las damas han de mirarme como a un monstruo, como una vergüenza pública: han de mirarme con los mismos ojos que en París, o Santiago, se ve arrastrarse a un hombre sin piernas... Yo he notado que las damas en estado interesante vuelven la cara para otro lado...

E. T.

Viña San Pedro
(J. G. Correa Albano)
Es la marca mas acreditada

Ahumada 125
?
2-3 Mz.

Pernos para Arados
Cabeza redonda y cuadrada de todas dimensiones, ofrece
Fundición Libertad
LIBERTAD 53 - 58

PROPIEDAD
ENTRE
Castro y Ejército
A una cuadra Alameda, mide 18x18 Apropiada para refaccionar y construír cuatro casas que darían gran renta por su espléndida situación
PRECIO $ 85,000
LUIS SILVA CORTES Y JOSE LUIS SILVA
AGUSTINAS 1125

Candidatos!
A la 12 M., hora en que se hacen los primeros cómputos mentales, recuerden los señores candidatos que en Santiago hay dos únicos sitios que invitan a la meditación; ellos son:
"La Isleña" y "El Negro Bueno"
DE RAMIS CLAR
Los ricos helados y los finos pasteles disiparán el calor de la lucha. La rica Crema de Chantilly refrescará la memoria para aquellos que quieran olvidarse de lo que han prometido en sus brillantes programas.

$ 18.567,000
ES EL VALOR TOTAL DE LAS TRANSACCIONES
Sobre propiedades efectuadas por esta Oficina
EN EL AÑO RECIEN PASADO DE 1923
Según listas publicadas oportunamente
Si Usted quiere comprar o vender fundos o propiedades urbanas, estamos en situación de atenderlo en forma segura y rápida, con la nueva organización que le hemos dado a esta Oficina, que fué la fundadora de este ramo de negocio, con la mejor clientela del país y en relación directa con todos los propietarios y capitalistas.
EXIGIMOS, SI, ORDENES EXCLUSIVAS Y PRECIOS COMERCIALES
En estas condiciones, garantizamos éxito inmediato
ALEJANDRO GREENE CRUZAT
Abogado y Corredor de Comercio
TEATINOS 86 — CASILLA 372a
SECCION FUNDOS
Alejandro Greene Valverde
SECCION PROPIEDADES
Oscar Greene Valverde
Jorge Guzmán Palacios

Un cerebro cansado y agobiado por el trabajo y preocupaciones, encontrará alivio seguro tomando
VITALINA

ALMACEN ABARROTES
Vendo uno bien situado, por no poderlo atender.
TRATAR: VITACURA 53

MAQUINARIAS PARA MOLINOS G.S.S.
MAQUINAS PURIFICADORAS
especiales para trébol y alfalfa, recién llegadas de Alemania,
CORREAS DE SUELA
importadas de todas dimensiones.
TELAS DE SEDA SUIZA
especiales para Molinos.
TELAS DE BRONCE FOSFORADO
del N.o 80 al N.o 220 para los Molinos e Industrias Químicas.
OFRECE:
GUILLERMO SEEMANN
ROSAS No 1119.— CASILLA 1941
—SANTIAGO—

SASTRERIA THE LONDON CITY
San Antonio 110
La casa preferida del público por la calidad de las telas que emplea.
Recibe hechuras desde $ 90, con materiales escogidos y CONFECCION ESMERADA.
JOVENES ESTUDIANTES: GRANDES REBAJAS

Para embellecer el hogar úsense las
Especialidades Decorativas
SAPOLIN
Rechácense imitaciones de calidad inferior.
Representantes para Chile:
LAFARGUE, SINNOT & Cía.
CASILLA 308 — VALPARAISO

Ventajoso Remate
Por no poderla atender su propietaria, 21-28 de Marzo próximo a las 3 P. M. en mi oficina y ante el Notario don Fernando Errázuriz Tagle.
REMATARE
LA CHACRA
"CLAUDIA"
ubicada a 6 y media cuadras de los carros eléctricos a San Bernardo, y en centro todo poblado.
Mide la propiedad 8 HECTAREAS de buenos terrenos, perfectamente regados, una cuadra de VIÑA UVA DE MESA, una cuadra de PLANTACIONES FRUTALES, casas habitación, galpones, gallineros, etc.
MINIMUM: $ 75,000
El pago se hará con $ 20,000 al contado y el saldo a uno y dos años plazo con el 9 por ciento de interés.
BASES Y ANTECEDENTES COMPLETOS DARE EN MI OFICINA
(Sección Fundos)
Carlos Ossandón B.
BANDERA 168-CASILLA 1080

LABORATORIO CLINICO
—DEL—
Dr. Leonidas Corona T.
Delicias 868.— Teléfono 2483
Reacción Wassermann. Sección Química, seccion de Bacteriología.
Tratamiento de la bronquitis crónica.
AUTOVAUNAS

VINOS
ERRAZURIZ-PANQUEHUE
Sólo para paladares delicados.
Pida estos exquisitos vinos al agente en Santiago.
LUIS GONZALEZ Z.
SANTA ROSA 835.—TELEFONO 464.—MATADERO

PARA LA ANEMIA Y LA LACTANCIA
OBLEAS LACTEOSAS FARR
TONIFICA A LA MADRE Y ROBUSTECE AL NIÑO

LAS DOLENCIAS
DE LOS
NERVIOS
Cuando el cerebro ha trabajado en exceso, cuando los nervios están agotados, el descanso nocturno es imposible y el terrible insomnio no deja al cuerpo el descanso necesario. El uso de la "NEVRINE", completamente inofensivo, de un sueño tranquilo y reparador. M-6
NEVRINE
En las buenas boticas

LA JORNADA ELECTORA

EN UN ARQUEO PRACTICADO AYER A LA BOVEDA DEL SENADO POR EL PRESIDENTE DE LA CAMARA DE DIPUTADOS, SE COMPRUEBA LA DESAPARICION DE VARIOS PAQUETES DE UTILES ELECTORALES

EL SEÑOR SALAS ROMO PRACTICA EL ARQUEO EN PRESENCIA DE LOS ARCHIVEROS DE AMBAS CAMARAS, QUEDANDO ESTABLECIDO QUE SE HAN RETIRADO SIN SU CONSENTIMIENTO LOS UTILES CORRESPONDIENTES A LAS COMUNAS DE LOS SAUCES Y PAN DE AZUCAR Y A LOS DEPARTAMENTOS DE ANGOL Y LA VICTORIA

EN VISTA DE UNA COMUNICACION ENVIADA AYER POR EL SEÑOR SALAS ROMO, EL MINISTRO DEL INTERIOR ADOPTA LAS MEDIDAS NECESARIAS PARA CONFISCAR LOS UTILES ENVIADOS FRAUDULENTAMENTE

EL PRESIDENTE DE LA CAMARA DE DIPUTADOS HACE UNA EXPOSICION RESPECTO A ESTOS SUCESOS

Las incidencias producidas en los últimos días en torno de las dificultades surgidas entre los Presidentes de ambas Cámaras en cuanto se refiere al envío de útiles electorales a diversas comunas, se han visto aumentadas en la tarde de ayer con motivo del arqueo practicado en la Bóveda del Senado por el Presidente de la Cámara de Diputados señor Luis Salas Romo y los archiveros de ambas Cámaras.

Este arqueo, del cual dió cuenta nuestro colega "Los Tiempos", a juicio de los dirigentes de la Alianza, probó en forma fehaciente que, contrariando los acuerdos tomados en la reunión de Presidentes y Vice-Presidentes de las ramas legislativas, el Presidente del Senado, señor Claro Solar, obrando por su propia cuenta, ha hecho sacar de las bóvedas los útiles correspondientes a varias comunas y los ha enviado con personas de su confianza a las comunas correspondientes para que en esta forma pueda verificarse en ellas una elección que se había acordado no efectuar.

Como es natural, esta noticia trascendió rápidamente al público siendo objeto de vivos comentarios y de duras críticas en los círculos de la Alianza la actitud del señor Claro Solar, quien habría contrariado resueltamente los acuerdos que él mismo suscribiera.

COMO SE HABRIA PRODUCIDO EL ARQUEO

Nuestras investigaciones nos han permitido saber que el arqueo se produjo en la siguiente forma:

Poco después de mediodía de ayer el Archivero de la Cámara de Diputados, señor Pedro Valenzuela, a quien como informamos en nuestra edición anterior el Presidente del Senado prohibió la entrada a la Alta Cámara, en vista de los incidentes producidos entre ambos, contrariando las órdenes del señor Claro Solar, se hizo presente en el recinto del Senado sin que fuera posible al personal hacerlo abandonar sus decididos propósitos.

Poco después llegaba al recinto del Congreso el Presidente de la Cámara de Diputados, señor Luis Salas Romo, quien se impuso de los inconvenientes puestos al señor Valenzuela. Según parece, ambos se dirigieron a la oficina del Archivero del Senado, señor Alfredo Silva Clifton, a quien hicieron presente la difícil situación producida con motivo de la orden del señor Claro Solar, el que en aquellos momentos no se encontraba en el Congreso.

Se nos informa que en la conversación de los señores Salas Romo, Silva Clifton y Valenzuela, surgió el asunto de los útiles electorales y que a petición del señor Salas Romo el Archivero del Senado hubo de acceder a practicar un arqueo de la Bóveda para comprobar si los útiles correspondientes a algunas comunas habían sido enviados o no por el señor Claro Solar.

Practicado el arqueo por los tres caballeros nombrados, se pudo fácilmente comprobar que los útiles que debieran permanecer en la Bóveda, en cumplimiento del acuerdo de los Presidentes y Vice-Presidentes, no estaban allí sino en parte.

Examinados detenidamente los paquetes, quedó establecido que faltaban los correspondientes a las comunas de Los Sauces y Pan de Azúcar y a los departamentos de Angol y La Victoria.

Se pudo asimismo comprobar que respecto al paquete de útiles del departamento de La Victoria sólo quedaban en la Bóveda los paquetes pequeños con sobres para votos, habiéndose retirado los formularios, los cuadernos para firmas y los sobres grandes para devolver al Senado los útiles usados.

Inmediatamente de establecerse los hechos indicados, se procedió a levantar un acta del arqueo, retirándose en seguida los señores Salas Romo, Silva y Valenzuela.

SE HABRIAN FALSIFICADO ALGUNOS UTILES PARA LA ELECCION

Según informaciones que hemos podido recoger de buena fuente, sabemos que en los círculos aliancistas reina completa certidumbre de que se han falsificado algunos útiles para la elección de hoy, para en esta forma no cumplir con los acuerdos tomados en la reunión de Presidentes de las Cámaras.

Estos útiles falsificados habrían sido enviados a diversas partes, por medio de representantes de la Unión Nacional.

Resfriados Causan Dolor de Cabeza

EL LAXATIVO BROMO-QUININA destruye la causa. Se usa en todo el mundo para curar un resfriado en un día. La firma de E. W. GROVE se halla en cada cajita. Hecho por la Paris Medicine Co., S. Louis de E. U. de A.

EL PRESIDENTE DE LA CAMARA DE DIPUTADOS DIRIGE UNA COMUNICACION AL MINISTERIO DEL INTERIOR PIDIENDO LA CONFISCACION DE LOS UTILES ENVIADOS FRAUDULENTAMENTE

Inmediatamente de confirmarse el envío de útiles a diversos puntos de la República, el Presidente de la Cámara de Diputados señor Salas Romo envió al Ministro del Interior la siguiente comunicación:

"Señor Ministro del Interior: Pongo en conocimiento de US. que por falta de acuerdo de la Comisión de Presidentes y Vice-Presidentes de ambas Cámaras, no se han enviado útiles electorales a los diversos puntos de la República que a continuación se indican, por no estar terminados en ellos el proceso electoral o por no estar debidamente publicados los registros:

Departamento de Coquimbo: No se han enviado a la comuna de Pan de Azúcar.

Departamento de La Victoria: A ninguna comuna de este departamento se remitieron útiles.

Departamento de Melipilla: A la comuna de Alhué.

Departamento de San Fernando: A la comuna de Tinguiririca.

Departamento de Puchacay: A la comuna de Quillón.

Departamento de Rere: A las comunas de Talcamávida y Tucapel.

Departamento de Lebu: Subdelegación 1.a, secciones 1.a y 2.a; subdelegación 2.a, sección 1.a de la comuna de Lebu; subdelegación 5.a, sección 2.a, de la comuna de Los Alamos y toda la comuna de Curanilahue.

Departamento de Angol: A las comunas de Angol y Los Sauces no enviaron útiles de votación.

Departamento de Traiguén: A la comuna de Traiguén.

Departamento de Osorno: A la comuna de Osorno no se remitieron útiles, con excepción de la subdelegación 1.a, sección 4.a y de la subdelegación 3.a, sección 1.a. Tampoco se enviaron a toda la comuna de San Pablo.

Departamento de Carelmapu: A las comunas de Maullín y de Calbuco, con excepción de la subdelegación 4.a, sección 1.a de esta última.

Departamento de Ancud: A la comuna de Ancud, con excepción de la subdelegación 2.a, sección 1.a

Departamento de Castro: A las comunas de Castro, Chonchi, Quellón y Queilén, de este departamento tampoco se enviaron útiles.

Si por cualquiera circunstancia aparecieran útiles electorales para el funcionamiento de las juntas receptoras de sufragios de los lugares antes indicados, deben tenerse como fraudulentos o remitidos por personas a quienes la ley no autoriza para enviarlos, y, en consecuencia, ruego a US. se sirva disponer que se recojan con la fuerza pública de donde se hallaren a fin de que no se utilicen y se remitan oportunamente a la Comisión de Presidentes y Vice-Presidentes de ambas Cámaras.

Me permito hacer presente a US. que formulo esta petición en virtud de lo dispuesto en los artículos 14 y 53 de la Ley de Elecciones vigente, que entrega por igual a los Presidentes del Senado y de la Cámara de Diputados la tuición de las funciones electorales.

Saluda a US.—(Firmado). — Luis Salas R."

EL MINISTRO DEL INTERIOR ARBITRARA LAS MEDIDAS NECESARIAS PARA ATENDER LA SOLICITUD DEL SEÑOR SALAS ROMO

En la tarde de ayer tuvimos oportunidad de conversar brevemente con el Ministro del Interior, a quien interrogamos acerca de la resolución que adoptaría en vista de lo solicitado por el señor Salas Romo.

El señor Labarca nos respondió que arbitraría todas las medidas del caso para atender la petición del señor Salas Romo en la forma solicitada y que anoche mismo impartiría a los funcionarios de su dependencia y a la fuerza pública las instrucciones correspondientes.

UN TELEGRAMA DEL VICE-PRESIDENTE DE LA CAMARA DE DIPUTADOS

En la secretaría de la Unión Nacional se nos entregó ayer el siguiente telegrama dirigido a don Luis Claro Solar por el Vice-Presidente de la Cámara de Diputados:

"Presidente del Senado.—Santiago.—Acabo de telegrafiar al Ministro del Interior lo siguiente:

"Infórmaseme que el Presidente de la Cámara ha pedido oficialmente al Gobierno que impida el envío de útiles electorales al departamento de La Victoria. Con indénticos derechos que el Presidente de la Cámara estimo que estos útiles deben ir y que la intervención del Gobierno para impedirlo importaría una grave invasión de atribuciones y además inexcusable intervención electoral. Atentos saludos. — (Firmado).— Francisco Garcés Gana".

EXPOSICION DEL PRESIDENTE DE LA CAMARA DE DIPUTADOS

Mientras la prensa unionista vocifera en todos los tonos imaginables en contra de una supuesta intervención del Ejecutivo en favor de la Alianza Liberal en la elección de hoy, y que nadie encuentra sino en la mente enfermiza de quienes lanzan las noticias, la Unión Nacional aprovecha en su beneficio de los altos puestos que desempeñan sus dirigentes, quienes ejecutan actos de abierta intervención electoral.

La Ley de Elecciones dispone que la confección de útiles electorales debe acordarse por la Comisión de Presidentes y Vice-Presidentes (Art. 69 inciso 1.o); pues bien el Honorable señor Presidente del Senado don Luis Claro Solar, ordenó confeccionar nuevo material (cuadernos de firmas, formularios de actas, etc.), para una sección de la subdelegación 1.a de Vichuquén y para otra sección de la subdelegación 20 de Los Angeles.

La Comisión de Presidentes en la segunda sesión del mes de Enero de este año dispuso que todos los paquetes de útiles electorales se enviaran por correo, debiendo llevar en su parte externa el timbre de una y otra Cámara. Sin embargo el Presidente del Honorable Senado contraviniendo ese acuerdo remitió útiles de elección a las secciones indicadas anteriormente por medio de empleados del Senado.

Nada justificaba esa medida ya que el correo ha cumplido debidamente sus funciones.

El documento que copio a continuación comprueba la efectividad de mis aseveraciones y la existencia de la infracción que anoto:

"Certifico que en vista de haber llegado telegramas de los Notarios Conservadores de los departamentos de Vichuquén y Los Angeles comunicando que no habían llegado a su poder los útiles para la subdelegación 1.a sección 1.a de Vichuquén y subdelegación 20 sección 1.a de Antuco, que fueron enviados por este archivo Electoral con fecha 27 del presente, el señor Presidente del Senado ordenó confeccionar nuevos útiles y los remitió por medio de empleados de esta Cámara.

Santiago, 1.o de Marzo de 1924. — (Firmado). — Alfredo Silva Clifton, Archi... nado".

La Comisión de Pr... Vice-Presidentes d... acordó enviar útiles... casi todas las subde... país, con excepción... pocas que quedaron... te indicadas y entr... guraban las de la... Pan de Azúcar del d... de Coquimbo, las de... mento de La Victoria... las comunas de Ang... Sauces.

Ahora bien, el hon... Claro Solar envió ... la Comisión de Pr... Vice-Presidentes ... elección a las mesa... de sufragios de esa...

Justifico y prueb... raciones con el doc... copio: "Certifico q... electorales correspo... mesas que se van a ... ron retirados del Ar... toral del Senado ... la Comisión de Presi... ce-Presidentes de ... ras y de orden del ... dente del H. Senado... Claro Solar: Depar... La Victoria, Angol, L... Pan de Azúcar.

Certifico tambié... misión en sesión ... de Enero del prese... el siguiente acuerdo... efectos de los acuer... de la Mesa del Senad... derará igual al de la ... Cámara de Diputad...

Santiago, 1.o de ... 1924. — (Firmado)... Silva Clifton, Archi... nado.

Dejo además cons... he recibido hoy la ... ver publicada el ... sión celebrada ... de Presidentes el ... último, acta que ... que no se ajusta ... la verdad de lo ocu... reunión.

El certificado que ... establecido que ... tado mi aprobación ... y que procuraré ... pronto como otras ... nes me dejen un ...

"Certifico que el ... tima sesión celebra... misión de Presiden... Presidentes de amb... que aparece publica... rios de hoy ha sido ... el señor President... pero aun no ha sido ... Presidente de la H. ... Diputados.

Santiago, 1.o de ... 1924. — (Firmado)... Silva Clifton, Archi... nado.

(Firmado). —LUIS S...

"Los Neg...

Aparecerá en Mar... Comercial más inte...

Moneda 1118, Of. 1... 7518

LOS CANDIDATOS DE LA ALIANZA EN COQUIMBO

SERENA 1.o—Los radicales y demócratas celebraron una gran asamblea en honor del candidato a senador señor Lanas y de los candidatos a diputados señores Aviles y Michels.

Asistió una concurrencia desbordante. Presidió la gran Asamblea el señor Nicolás Marambio, Presidente de la Asamblea Radical. El candidato señor Lanas en un elocuente discurso se refirió a los ataques hechos por la Unión a la Alianza Liberal y defendió la política del Presidente de la República demostrando que el Gobierno se había visto obligado a contratar empréstitos para financiar los presupuestos que se encontraban desequilibrados debido a la aguda crisis salitrera.

La concurrencia de pie tributó un homenaje al Excmo. señor Alessandri y al candidato señor Lanas.

Siguieron en el uso de la palabra el candidato a diputado señor Avilés y después el doctor Guzmán, quien dió a conocer la situación de la Alianza en las provincias del Sur. A continuación habló el señor Gabriel González, quien se refirió a la feliz política internacional que ha desarrollado el Presidente de la República en la cuestión de Tacna y Arica.

ESTÁ ASEGURADO EL TRIUNFO DEL SEÑOR LANAS

SERENA 1.o—Ha sido retirada la candidatura radical independiente del señor Ambrosio Rodríguez y sus fuerzas se han plegado totalmente a la candidatura del señor Lanas y a los candidatos a diputados reglamentarios, unificándose de hecho el Partido Radical de la Agrupación. Los elementos unionistas que apoyaban la candidatura independiente han resuelto llevar en sus votos al candidato liberal democrático aliancista señor Torres Pinto.

Nadie se explica en la ciudad cómo puede aún el señor Silva Somarriva mantener su candidatura senatorial que se encuentra prácticamente fracasada.

NOTICIAS DE ATACAMA

COPIAPO 1.o—Se ha hecho cargo de la Intendencia interinamente el señor Emilio Muñoz Mena, y de la Gobernación de Vallenar, el señor Luis Marré Morales.

Ayer fracasó en Caldera el mitin unionista por una fuerte contra-manifestación aliancista.

Reina completa calma en la provincia y la situación electoral asegura el triunfo del candidato a senador señor Sierra, con los tres diputados aliancistas. Esta noche se efectuará una gran manifestación de los elementos de la Alianza Liberal.

LA CANDIDATURA DE DON HERMOGENES LAVANDEROS

El Comité Central de la Alianza Liberal ha sido dolorosamente sorprendido con la noticia de que don Hermógenes Lavanderos, miembro del Partido Liberal Aliancista, ha lanzado su candidatura independiente, apoyado por elementos de la Unión Nacional, por la Agrupación de Collipulli y Mariluán. Los partidos de la Alianza, vinculados por un pacto de honor que obliga a todos sus miembros, asignaron a esas agrupaciones una candidatura al Partido Demócrata y otra al Partido Radical. En consecuencia, don Hermógenes Lavanderos se coloca fuera de la situación de honor a que está ligado el Partido Liberal por sus compromisos solemnes, y tanto este partido como la Alianza Liberal desautorizan su candidatura y pide a todos sus correligionarios que apoyan a los candidatos radical y demócrata oficialmente proclamados. En esta hora solemne, en que se juegan los destinos de la República es menester más que nunca mantener la disciplina, que es la que constituye la cohesión y la fuerza de los partidos, combatiendo en forma implacable a quienes se alzan contra la bandera y los principios doctrinarios que sustentan los partidos políticos.

El Comité Central de la Alianza Liberal espera que los correligionarios de la Agrupación de Collipulli y Mariluán sabrán hacer honor a sus compromisos combatiendo enérgicamente la candidatura del liberal sublevado don Hermógenes Lavanderos que, en la hora de la acción, ha abandonado las filas para entregarse en manos del adversario.—**Héctor Zañartu. — Pedro Aguirre Cerda.—Tomás Ramírez.— Vicente Adrián.**

El Intendente de Colchagua

SAN FERNANDO 1.o — "La Nación". — De fuente oficial sabemos que el Intendente de Colchagua, don Rodolfo Marín C., no ha recibido ninguna orden del Gobierno que se haya visto en el caso de negarse a obedecer. Es inexacto que este funcionario haya sido separado de sus funciones. El delegado del Gobierno, don Juan B. Fuenzalida, desempeña las funciones de Intendente sólo en el carácter de accidental. — **Corresponsal.**

Cincuenta mil pesos que se esfuman

YUMBEL 1o — "La Nación". — Motivo de jocosos comentarios ha sido durante el día de hoy, el hecho de haberse presentado al juzgado de Letras, por don Enrique Burgos Varas, un denuncio por el desaparecimiento de una maleta que traía consigo. El hecho ocurrió en la mañana de hoy, al llegar el señor Burgos de Concepción, y según se dice, la maleta contenía la suma de cincuenta mil pesos que habían sido encargados al señor Burgos por el señor Fidel Muñoz Rodríguez.

A pesar de las pesquisas ordenadas practicar, la maleta no ha aparecido en parte alguna, y se teme en definitiva no pueda ser recuperada. —**El Corresponsal.**

LAS POLICIAS COMUNALES QUEDAN SOMETIDAS A LAS ORDENES DEL MINISTERIO DEL INTERIOR

ASI LO DISPONE AYER EL GOBIERNO POR UN DECRETO SUPREMO

El Ministro del Interior dictó ayer el siguiente decreto:

Visto lo dispuesto en el artículo 72 (81), de la Constitución Política del Estado que dice: "Al Presidente de la República está confiada la administración y gobierno del Estado; y su autoridad se extiende a todo cuanto tiene por objeto la conservación del orden público en el Interior, y la seguridad exterior de la República, guardando y haciendo guardar la Constitución y las leyes; y la facultad que me confiere el artículo 73, parte 21 de dicha Constitución Política; Teniendo presente que por razones de orden público, hay conveniencia de someter por tiempo determinado las policías comunales al Ministerio del Interior, y lo dispuesto en el artículo 31 (30) de la Ley Orgánica de Municipalidades, y 21 N.o 23 de la Ley de Régimen Interior,

Decreto:

Las policías comunales de la República a partir desde esta fecha y hasta el 6 del actual, quedarán sometidas a las órdenes del Ministerio del Interior.

Tómese razón, comuníquese y publíquese.—(Firmados). —**Alessandri. —Guillermo Labarca.**

La situación en Malleco

COLLIPULLI. — "La Nación".— Se encuentra en esta ciudad don Hermógenes Lavanderos que se presentará como candidato a diputado apoyado por el candidato señor Werner.

El declara que va en cédula con el señor Saavedra, pero de fuente fidedigna se sabe lo contrario. En Victoria las fuerzas del señor Werner lo acompañan en su candidatura.

Se nota bastante desaliento en las filas de la Unión Nacional.

Anoche fueron apresados los señores Arturo Rioseco y Aníbal Isla, dirigentes de la Unión Nacional por injurias y desórdenes provocados en contra de los aliancistas y vecindario.

Llegaron tropas del Húsares para resguardar el orden.—**Corresponsal.**

Los Registros de Vichuquén

Con motivo de la sustracción de los ergistros y útiles para la elección de hoy en Vichuquén, el Ministerio del Interior ordenó a la Comandancia del Cuerpo de Carabineros que designara a un oficial a fin de que pesquisara esta sustracción y estableciera las responsabilidades del caso.

Comandante de Armas de Coelemu

Por decreto de ayer se designó Comandante de Armas de Coelemu, al Teniente-Coronel y Comandante del Regimiento Exploradores "General Bustamante", don Oscar Castro Donoso.

El señor Castro no perderá su carácter de Comandante de ese Regimiento.

266,255 INSCRITOS HAY EN LA RE... PARA EL ACTO ELECTORAL DE...

LOS PRIMEROS PUESTOS CORRESPONDEN A S... CON 33,685; VALPARAISO, CON 25,117; ÑUBL... 16,714; COLCHAGUA, CON 16,170; CONCEP... CON 14,764; TALCA, CON 14,652; COQU... BO, CON 14,579; Y VALDIVIA, CON 14,011 INSCRITOS

El acuerdo suscrito entre los Presidentes de las ... privará de votar a más o menos 10,000 per...

Doscientos sesenta y seis mil, doscientos cincuenta y cinco inscritos hay en la República para el acto electoral de hoy y esta cifra no es ni con mucho algo notable sobre una población total de casi cuatro millones de habitantes.

Sólo como un dato curioso para nuestros lectores la anotamos, insertando a continuación un cuadro oficial completo de los inscritos correspondientes a cada provincia. Como se verá en el cuadro, los primeros sitios en inscripción corresponden en orden a Santiago, Valparaíso, Ñuble, Colchagua, Concepción, Talca, Coquimbo y Valdivia.

Advertimos a nuestros lectores que a la cifra total de inscritos que damos, 266,255, es necesario restarle más o menos diez ... podrán votar hoy ... acuerdo suscrito entre ... dentes de ambas Cámaras ... cual se acordó no ... diversas comunas de la ...

CUADRO DE LOS INS... TODA LA REPU...

Tarapacá.. .. ..
Antofagasta.. .. ..
Atacama.. .. ..
Coquimbo .. .. ..
Aconcagua.. .. ..
Valparaíso.. .. ..
Santiago.. .. ..
O'Higgins.. .. ..
Colchagua.. .. ..
Curicó.. .. ..
Talca.. .. ..
Linares.. .. ..
Maule.. .. ..
Ñuble.. .. ..
Concepción .. ..
Arauco.. .. ..
Bío-Bío .. .. ..
Malleco.. .. ..
Cautín.. .. ..
Valdivia .. .. ..
Llanquihue .. ..
Chiloé.. .. ..

Total de inscritos ..

Delegados de Gobierno

Se han designado a los señores Heraclio Martínez y Ventura Anríquez, para que, en calidad de delegados del Gobierno, presidan las elecciones en Casablanca y Yungay, respectivamente.

AL PUEBLO DE SANTIAGO

MI CANDIDATURA ES DE ESFUERZO Y OPINION

Voy a la lucha sin compromisos y con ánimos de triunfar. Espero que todos me den las garantías que me pertenecen
NO COHECHARE NI UTILIZARE RECURSO ALGUNO VEDADO. Por esto seré inflexible en la defensa de mis derechos.
El Domingo sabré si fueron sinceros y desinteresados los millares de voces que me dijeron ¡ADELANTE!

"Nada para mí, todo para el País" es mi lema.

Ciudadanos: Acudid a mis secretarías comunales:

1.a Comuna .... COMPAÑIA 1065
2.a " .... CASTRO 74
3.a " .... HERRERA 433
4.a " .... DELICIAS 3467
5.a " .... ARTESANOS 999
6.a " .... RECOLETA 464
7.a " .... DELICIAS 295
8.a " .... COMPAÑIA 1065
9.a " .... DELICIAS 2469
10.a " .... SAN IGNACIO 844

AQUILES VERGARA VICUÑA

DE HOY EN EL PAIS

LA CAMPAÑA ELECTORAL EN TALCA

LA LUCHA SENATORIAL QUEDA DESPEJADA CON EL RETIRO DEL CANDIDATO INDEPENDIENTE SEÑOR ALBERTO PAROT

Las diputaciones se declaran en lucha libre, yendo a las urnas por la Alianza, los señores Holman, Suazo y Williams; por la Unión el señor Cruz, y como liberal independiente el señor Matías Silva.

LA SITUACION DE AMBOS BANDOS EN CUREPTO

(De nuestro corresponsal, por telégrafo)

EL TRIUNFO DE LA ALIANZA ES INAMOVIBLE

CUREPTO 1.o—"La Nación".—Se ha tenido noticias oficiales que dan a conocer el retiro del candidato a senador por Talca, don Alberto Parot, y del candidato a diputado don Guillermo Foerster, que se presenta por Curepto.

La opinión que predomina en todos los círculos políticos, es que con o sin retiro de los candidatos nombrados, el triunfo de la Alianza Liberal es inamovble.

Hoy llegó a ésta un piquete de fuerza de línea, la que viene al mando de los tenientes Avaria y Valdivieso, para asegurar la tranquilidad y las garantías que han ofrecido las autoridades locales, cuya imparcialidad es generalmente reconocida.—El corresponsal.

APRESTOS ELECTORALES EN MOLINA

MOLINA 1.o—"La Nación".—Llegó a esta ciudad el candidato don Luis Ambrosio Concha, quien, entrevistado por el corresponsal, se manifestó muy complacido de la forma en que han sido llevados sus trabajos para la campaña de mañana.

Se ha nombrado prefecto de policía, en el carácter de suplente, al señor Hernán Marín.

Hoy en la noche se efectuará un gran desfile en honor de los candidatos señores Jaramillo y Concha, existiendo enorme entusiasmo en el público por participar en esta manifestación.—El corresponsal.

LA LUCHA EN CUREPTO

TALCA 1.o—"La Nación".—El señor Alejandro Walker Valdés me hizo la siguiente declaración:

"Con presuntuosidad encantadora los señores Hernán Talavera y Alvaro Santa María, denuncian al país que si el resultado de la elección en Curepto, no es igual al que ellos anuncian, cual es que obtendrá gran mayoría la Unión Nacional, será porque se ha falseado la elección. El cómputo que publican los señores Talavera y Santa María es falso; desde luego, porque ni siquiera conocen el número de inscritos en ese departamento. Afirman, por ejemplo, haber 1,750 inscritos, siendo que son 1907, de los cuales deberán corresponder el 80 por ciento a la Alianza y el resto a la Unión.

Don Armando Jaramillo está, por lo tanto, completamente asegurado hasta tal punto que se ofrece en estos momentos el retiro del señor Parot, en cambio del retiro de don Luis Ambrosio Concha, por Lontué y Curepto. Esta proposición ha sido rechazada por el señor Jaramillo.—El corresponsal.

EL SEÑOR PAROT RETIRA SU CANDIDATURA A SENADOR

TALCA 1.o—"La Nación".—Con mucha insistencia se rumorea que el señor Parot retiró su candidatura. La Alianza habría acordado presentar la candidatura a diputado del señor Emilio Williams. Se celebró una conferencia entre los dirigentes conservadores y radicales. Los primeros habrían solicitado no presentar competidor a don Matías Silva, lo que se aceptó.

TALCA 1.o—"La Nación".—Después de la conferencia celebrada entre los partidarios de ambos bandos en lucha, se confirmó el retiro de la candidatura del señor Parot. Se llegó a acuerdo respecto a los candidatos a diputados. Irán los señores Matías Silva, Ernesto Cruz y Guillermo Holmann.

Entre los aliancistas, una gran corriente es partidaria de lanzar la candidatura a diputado del señor Emilio Williams.

En este momento, el señor Jaramillo celebra conferencia con los dirigentes demócratas.—El corresponsal.

EL ENTUSIASMO POPULAR

TALCA, 1.o—"La Nación".— El retiro definitivo de la candidatura senatorial del señor Parot ha sido recibido tranquilamente por los aliancistas que lo esperaban, dada la magnífica situación del señor Jaramillo.

El pueblo se muestra regocijado, haciendo grandes manifestaciones en favor de la Alianza Liberal. Las secretarías aliancistas y el diario "La Zona Central", han sido objeto de delirantes aclamaciones, aglomerándose el pueblo a sus puertas.

Acaba de realizarse un desfile improvisado. Los obreros del Centro Balmaceda llevaron un ataud rodeado de velas. Los manifestantes cantaban oraciones piadosas que causaron hilaridad. Llegado el cortejo a la plaza, un orador, vestido con crespones, subió al tabladillo exhibiendo el ataud. Pronunció una oración fúnebre que fué recibida con grandes aclamaciones.

Por informaciones extra-oficiales me permito informar que el pacto entre los señores Parot y Opazo no alcanzó a firmarse porque habiéndose convenido de los detalles, según los cuales el señor Parot aportaría quinientos mil pesos y el señor Opazo doscientos mil, este último no llegó en el momento que debía depositar la caja.

A mediodía de hoy el señor Opazo anunció en el Club de Talca que había notificado al señor Parot no estar dispuesto a efectuar el gasto convenido, agregando que no firmaría el pacto. El señor Parot se vió abandonado cuando confiaba que el señor Opazo le ayudaría en la mayoría de las mesas. Prévia consulta a sus amigos resolvió entonces retirar su candidatura.

Como este hecho creaba una situación difícil para el candidato a diputado señor Matías Silva, ya que por lealtad también debía declinar, sus amigos hicieron gestiones ante los dirigentes aliancistas para ir a la lucha en lista común con el conservador señor Cruz y el radical señor Holmann.

Entretanto, los aliancistas, entusiasmados por el fracaso de la candidatura Parot, reclamaron una segunda diputación, proclamando los nombres del señor Emilio Williams o bien del demócrata señor Marcial Suazo, que tenía derecho a la diputación según los pactos de Alianza.

Se han efectuado algunas reuniones entre dirigentes unionistas y aliancistas propiciando la lista de los señores Holmen, Cruz y Silva. El anuncio de estas tramitaciones convidó al pueblo para levantar violentas protestas, reclamando la lucha contra el señor Matías Silva. A media noche, gran cantidad de gente sitia la secretaría de la Alianza Liberal reclamando del señor Jaramillo que impida el triunvirato proyectado.

SE BUSCA UN ARREGLO EN LAS DIPUTACIONES

TALCA, 1.o—"La Nación".— Se tramita el acuerdo a fin de que los senadores y diputados puedan ir en cédula común en toda la provincia a fin de evitar competencia.— El Corresponsal.

LOS DIPUTADOS EN LUCHA LIBRE

TALCA, 1.o—"La Nación".— Acaba de terminar la reunión celebrada entre los dirigentes aliancistas, en la cual se resolvió fueran los diputados en lucha libre. Figuran los siguientes candidatos: Guillermo Holman, radical; Matías Silva, liberal independiente; Ernesto Cruz, conservador; Marcial Suazo, demócrata; y Emilio Williams, balmacedista aliancista lanzada a última hora.—El Corresponsal.

LOS CANDIDATOS DEL PARTIDO RADICAL

DOMINGO DURAN
(Diputado)

VICTOR CELIS M.
(Senador,

ROSAMEL GUTIERREZ
(Diputado)

SANTIAGO LABARCA
(Diputado)

DARIO ZALAZAR
(Diputado)

A sus correligionarios:

La jornada se aproxima a su término.

El éxito será nuestro.

Para ello se requiere el concurso de todos, y, por sobre todo, la más severa disciplina.

No la disciplina férrea y ciega del obedecimiento inconsciente.

No. La disciplina razonada, la que penetra por convencimiento y se convierte en persuasión.

Los triunfos del Partido Radical son la consecuencia de su disciplina. Los candidatos proclamados por sus Asambleas son los candidatos radicales, los candidatos de todos los radicales.

Los ciudadanos que simpatizan con nuestro Partido, que sustentan nuestros mismos ideales, que alientan las mismas aspiraciones de bien público, han sabido responder siempre con entusiasmo a estos llamados a la disciplina.

Una vez más nos dirigimos a todos los radicales, de dentro y fuera de los registros y los exhortamos a procurar el sometimiento a las resoluciones que adopte la Dirección de la campaña, sufragando con la lista que les corresponde en su respectiva comuna.

En esa Dirección estamos todos los candidatos. Y todas las medidas que se acuerdan y recomiendan se adoptan con nuestro conocimiento y tienden al éxito de todos nosotros en la jornada.

Nuestro lema podrá sintetizarse en la expresión siguiente:

"O TODOS O NINGUNO"

VICTOR CELIS MATURANA. — DOMINGO DURAN. — ROSAMEL GUTIERREZ AGUILERA. — SANTIAGO LABARCA L. — DARIO ZALAZAR JAUREGUI.

Secretarías comunales del Partido

1.a Comuna: Club Radical, Huérfanos 1264 (Secretaría General).
2.a Comuna: Manuel Rodríguez N.o 30.
3.a Comuna: Catedral esquina Matucana.
4.a Comuna: Delicias N.o 3806, esquina Ruiz Tagle.
5.a Comuna: Artesanos N.o 878.
6.a Comuna: Recoleta frente al Buin.
7.a Comuna: Maestranza N.o 96.
8.a Comuna: Alonso Ovalle N.o 1070.
9.a Comuna: Delicias 2460, esquina Av. España.
10.a Comuna: Ñuble N.o 1165 (Club Radical 10.a Comuna).

EN LAS COMUNAS RURALES LAS SECRETARIAS DEL PARTIDO ESTAN INSTALADAS PROXIMAS A LAS MESAS RECEPTORAS

La situación electoral en Maule

CHANCO.—"La Nación". — La elección será muy tranquila, pues daremos estricto cumplimiento al pact firmado por la Unión Nacional y la Alianza Liberal, que dejan sin lucha al senador don Héctor Zañartu y a los candidatos a diputados señores Enrique Rodríguez Mac-Iver, Alejandro Herquíñigo y el infrascrito.—(Firmado).—**Julio González Verdugo.**

Asalto a la Intendencia de Bío - Bío

Minutos después de las 12 de la noche, se recibió en la Presidencia de la República, el siguiente telegrama del Secretario de la Intendencia de Bío-Bío, señor Pedro Freemann, en que dá cuenta de un asalto perpetrado a esa Intendencia por un numeroso grupo de unionistas.

Este telegrama, dice textualmente: "Excmo. señor Arturo Alessandri.—Moneda.—Este momento gran asalto a Intendencia por centenares de individuos reclutados exprofeso a fin de ultimar al Intendente a quien dispararon 7 u 8 tiros de revólver, escapando milagrosamente. El asalto se llevó a cabo en el edificio mismo de la Intendencia. Hay varios heridos. Tropa de Carabineros apresando algunos individuos asaltantes que trataron huir escondiéndose en las oficinas del Telégrafo del Estado y en los patios interiores de la Intendencia. Comunico a V. E. respetuosamente.—**Freemann**, Secretario."

La situación electoral en Bío-Bío

LOS ANGELES.—"La Nación".—A pesar del matonaje y del derroche de dinero hecho por los unionistas, la Alianza obtendrá un completo éxito en la jornada electoral en la provincia de Bío-Bío.

Anoche se verificó un colosal desfile aliancista en la Comuna de Santa Bárbara concurriendo varios centenares de ciudadanos e improvisándose tribunas desde las cuales los oradores dirigieron la palabra al pueblo, expresando su confianza en el triunfo de todos los candidatos de la Alianza Liberal y agregando que sólo en Santa Bárbara esta combinación política cuenta con mil votantes.

Continúan llegando individuos de dudosa categoría puestos al servicio de la Unión Nacional.

Noche a noche se efectúan desfiles aliancistas en los pueblos de la provincia, que se encuentran alarmados ante la acción de los elementos unioinstas que cometen desmanes con los ciudadanos y atacan de hecho a las autoridades.

Anoche fué agredido de hecho por Francisco Segura el Prefecto de Nacimiento.

La Unión Nacional se encuentra alarmada ante el enorme desbande de la gente que creía afecta a su causa.

La situación de la Alianza en Ñuble es inmejorable

CHILLAN, 1.o—"La Nación". — Se nota grande actividad en víspera de la jornada de mañana. Los candidatos unionistas se esfuerzan vanamente por igualar posiciones, redoblando sus esfuerzos.

La situación de la Alianza mejora notablemente debido a las últimas diligencias del Comité Directivo, que ha conseguido desmoralizar las fuerzas contrarias.

De San Carlos comunican el retiro del candidato conservador señor Eduardo Aguayo y se estima probable que la agrupación de Bulnes y Yungay vaya a uno solo.

El retiro obligado del candidato Mario Larrachea, ha disgustado notablemente a los liberales unionistas de Chillán, quienes se habrían negado a sufragar a favor del conservador.

En general reina vivo optimismo en las filas de la Alianza Liberal.—El Corresponsal.

EL DELEGADO DEL SENADO Sr. FRANCISCO HUNEEUS, ES ALLANADO EN PUERTO MONTT

SEGUN INFORMACIONES DE ORIGEN ALIANCISTA, SE HABRIAN ENCONTRADO EN SUS MALETAS ARTICULOS ELECTORALES PARA ALGUNAS COMUNAS DE CHILOE

EL PRESIDENTE DEL SENADO DESMIENTE TERMINANTEMENTE EL HECHO DE QUE EL SEÑOR HUNEEUS HAYA LLEVADO UTILES ELECTORALES

Por su parte el señor Huneeus Gana protesta al Presidente del Senado por el atropello de que ha sido víctima

El señor Claro Solar pone estos hechos en conocimiento del Gobierno

PUERTO MONTT, 1.—"La Nación".—Hoy llegó a esta ciudad don Francisco Huneeus, delegado del Senado en viaje a Chiloé para vigilar la elección.

Por orden superior, emanada en virtud de ciertos denuncios, el señor Huneeus fué allanado en la estación encontrándose en su poder, según declaraciones que me han hecho los dirigentes de la Alianza, los útiles electorales correspondientes a una parte de Chiloé. Estos útiles quedaron en poder de la Prefectura de Policía y la comisión siguió viaje al Sur. Estos hechos han causado sensación en al ciudad, siendo objeto de toda clase de comentarios.— Corresponsal.

¿QUIEN HABRIA ENTREGADO AL SEÑOR HUNEEUS LOS UTILES DE CHILOE?

Al saberse en los círculos aliancistas de la capital el hallanamiento al señor Huneeus y los resultados que éste tuvo, los comentarios jiraron con insistencia en torno del misterio que envuelve esta situación ya que Presidentes de ambas Cámaras, según el acuerdo tomado por los sólo se habrían enviado útiles a las siguientes partes:

DEPARTAMENTO DE QUINCHAO.—Comunas de Achao, Quenac y Curaco.

DEPARTAMENTO DE ANCUD.— Comunas de Quenche, Dalcahue y Subd. 2.a, Sección 1.a de la comuna de Ancud.

Y DEPARTAMENTO DE CASTRO.— Comuna de Puqueldón.

Los útiles enviados conforme al acuerdo suman en total más o menos tres mil cuatrocientos votos.

El señor Huneeus levaría en sus maletas los útiles duplicados correspondientes a las restantes subdelegaciones no autorizadas y que eran cuatro de la comuna de Ancud.

¿Quién entregó al señor Huneeus, delegado del Senado a vigilar la elección de Chiloé, los útiles que llevaba en sus maletas y que fueron confiscados por la autoridad?

En torno de esta interrogación se hacían ayer tarde en la capital, los más variados comentarios, afianzándose en los círculos aliancistas la creencia de que se han falsificado útiles electorales para diversas comunas y departamentos.

Se agregaba asimismo en los círculos de la Alianza que en poder del señor Huneeus se habrían encontrado útiles por partidas dobles destinados a una misma comuna, lo que significaría que uno de los paquetes con útiles eran falsificados.

Estos rumores habrían tenido como base un telegrama enviado por el candidato a senador don Pedro del Real a la Secretaría del Comité Central de la Alianza.

EL PRESIDENTE DEL SENADO NIEGA EL HECHO DE QUE EL SEÑOR HUNEEUS LLEVASE UTILES ELECTORALES

En vista de los comentarios anteriores tratamos de ponernos al habla con el Presidente del Senado, don Luis Claro Solar, lo que conseguimos en la tarde.

El señor Claro Solar respondiendo a una interrogación nuestra, nos contestó:

"Es absolutamente falso que el señor Huneeus haya llevado útiles electorales a parte alguna.

"El señor Huneeus ha ido únicamente en el desempeño de la Comisión que le fué confiada por el H. Senado".

TELEGRAMA DE PROTESTA DEL SEÑOR HUNEEUS AL PRESIDENTE DEL SENADO

De PUERTO MONTT.— Presidente Senado.—Santiago.— Al desembarcar del tren de las seis de la mañana de hoy para tomar el vapor en Ancud, me esperaban prefecto con numerosa policía alineada en la plazuela de la estación. Cuando dije cargador que llevara mis maletas al muelle, el prefecto, sin dirigirse a mí, ordenó a sus guardianes que abrieran mis maletas. Dije al prefecto que llevábamos representación del Senado, pero insistió en su orden, diciendo que obedecía las órdenes superiores, en vista de lo cual le entregué el oficio del Senado, declarándole que no permitiría abrir ninguna de las maletas de la comisión. Después de insistir de que no se me podría abrir las maletas sin atropellar a la comisión, personalmente me dijo el prefecto que iba a consultar. Entretanto seguimos al muelle a preguntar por el vapor y en vista de que no llegaba quise ir al hotel a desayunar, ordenando antes traer conmigo maletas. Cuando el empleado quiso tomar las maletas, la policía que las tenía rodeadas, lo impidió; insistí inútilmente en mi orden de trasladarlas y como el oficial declarara que nadie podría tomarlas, yo atravesé en medio de los guardianes y recogí personalmente la mía y el secretario la suya, diciéndoles que si querían me asesinaran, pero que nuestras maletas no se abrirían porque no aceptábamos que se nos vejara llevando la representación del Senado. Llevamos nuestras maletas al hotel rodeados de la policía. Poco después llegó al hotel el prefecto, ordenando a la policía que todavía nos guardaba la puerta hotel, que se retirara. Restablecida la calma y en vista del retiro de la policía, a las 8 fuí al telégrafo. Poco más tarde era llamado al hotel donde encontré al prefecto con varios guardianes dentro de la pieza, con todas las maletas abiertas, totalmente registradas. Nuestras protestas fueron oídas con indiferencia. Fuimos con el secretario Altamirano a visitar al Intendente para protestar ante él, pero el Intendente estaba en cama. Me siento abismado de la forma en que aquí se atropellan las garantías más esenciales, humillada la dignidad chilena, ante el desemboro y cinismo con que se ha puesto la fuerza al servicio de la más desvergonzada intervención electoral. Atentos saludos.— Huneeus.

EL SEÑOR CLARO SOLAR SE DIRIGE AL MINISTRO DEL INTERIOR

La siguiente comunicación ha sido dirigida por el presidente del Senado don Luis Claro Solar, al Ministro del Interior don Guillermo Labarca:

"Santiago, 1.o de Marzo de 1924. — Reiterando a US. por el presente oficio el reclamo verbal que le interpuso por intermedio del pro-secretario, del Senado, me es sensible comunicarle que el Prefecto de Policía de Puerto Montt, de acuerdo con instrucciones de Intendente de Llanquihue, ha procedido a allanar el equipaje del H. Senador don Francisco Huneeus, designado por el Senado para presenciar la elección de Chiloé, y ha obstaculizado, además, su libre y expedito tránsito para el desempeño de su cometido.

Semejante atropello manifiesta una intervención incalificable por parte de las autoridades de aquella provincia, y significa las más graves infracciones a la Constitución y a las Leyes.

Como se trata de delitos contemplados en los artículos 222, inciso 2 o, 255 y 256 del Código Penal, el infrascrito espera que no solamente se den a esas autoridades instrucciones de prescindencia y corrección que, como se ha visto, están dispuestas a burlar, sino que se les apliquen las sanciones correspondientes.

Dios guarde a US. —**Luis Claro Solar.** — **José María Cifuentes, pro-Secretario.**"

LA SENADURIA DE MALLECO

EL Sr. CORNELIO SAAVEDRA RESPONDE AL Sr. ARTURO ALEMPARTE

El Sr. Carlos Werner lanza un manifiesto denunciando atropellos e intervención en toda la provincia

EL COMITE ALIANCISTA DE CURACAUTIN DESMIENTE UNA INFORMACION QUE LE ATRIBUIA SU APOYO A LA CANDIDATURA A DIPUTADO DEL Sr. H. LAVANDEROS

DON CORNELIO SAAVEDRA RESPONDE A DON ARTURO ALEMPARTE

"ANGOL, 1.o—"La Nación".—La contestación que don Arturo Alemparte da a mi telegrama de anteayer, podrá no ser todo lo viril que las circunstancias requerían, pero acusa una vez más el temple de su espíritu. La afirmación que el señor Alemparte hace en su respuesta respecto de ofertas ministeriales cuando organizaba yo el Gabinete que sucedió al Ministerio Garcés Gana-Izquierdo me abisma por su absoluta falsedad. Nunca pensé yo en el señor Alemparte. No me pasó por la mente su persona ni jamás, directa o indirectamente, hubo proposición en que figurara para nada. Lo que hay de cierto es que cuando el personero de su partido me dió entre otros de los políticos nacionales el nombre del señor Alemparte, lo rechacé de plano, haciéndole ver que la primera condición de un Gabinete es la confianza mutua entre sus miembros, y yo no tenía ninguna en el señor Alemparte, dados su espíritu intrigante y falto de lealtad. Eso es todo. Ahora, en lo que toca a los ataques que el señor Alemparte dirige a la política de la Alianza Liberal en Malleco y a la persona de su candidato a senador, no hay más que un propósito: conquistarse la voluntad de la Unión después de sus fracasadas tentativas de acercamiento a la Alianza.

Felizmente, tanto sus denuncios como sus predicciones acerca de la lucha senatorial en esta provincia, resultan absolutamente falsos.

Yo sabía que en cualquiera parte que la Alianza Liberal ubicara mi candidatura, iban a ser grandes los esfuerzos que la Unión Nacional haría para combatirme, no por las condiciones de mi modesta persona, sino porque como se ha dado en llamárseme el amigo íntimo de la Moneda, con todos sus ataques, mis adversarios políticos se imaginaban herir al Presidente de la República.

En el curso de esta campaña he recibido proposiciones de los propios dirigentes de la Unión, para que fuera a luchar otras senadurías con su apoyo, y todas fueron enérgicamente rechazadas, porque cuando se me exigió que asumiera la representación de la Alianza Liberal en Malleco, aún tratándose de una contienda superior a mi acción, a mis medios y a mi salud, acepté el honroso encargo con la firme voluntad de ser el senador de Malleco o no serlo por ninguna parte, porque me sedujo la idea de probar que estamos viviendo una época política en que ya la voluntad de los pueblos no se conquista con sólo el dinero. Los acontecimientos, la energía de los partidos de la Alianza Liberal en esta provincia y la voluntad de su democracia, me han dado la razón y mañana, pese a todos los ataques, las resistencias, las argucias y el oro de la Unión Nacional, seré el senador de Malleco y lo seré para servir con orgullo y con lealtad de todo momento la política del Presidente de la República, cuya amistad se me quiere representar como un reproche y que es para mí una honra que correspondo con mi más decidida y firme adhesión.—**Cornelio Saavedra**".

EL SEÑOR WERNER DENUNCIA ACTOS DE INTERVENCION

"CURACAUTIN, 1.o—"La Nación".—Ante la gente de bien y la opinión honrada del país, denuncio el inicuo atropello a las más sagradas garantías y a los más respetables derechos que constituye la desenfrenada intervención gubernativa que se ejercita en la provincia de Malleco, echando un negro baldón sobre nuestro prestigio de nación civilizada y derramando la sangre generosa de altivos ciudadanos que no se inclinan ante la candidatura oficial.

Se ha apresado a mis amigos por el mero capricho de las autoridades administrativas. Se ha asaltado y herido, con implacable saña, por matones y guardianes de policía y en presencia de un Prefecto, a numerosos de mis partidarios. Se han asaltado mis secretarías políticas y respetables hogares privados. Agentes consulares han pedido amparo para sus vidas y propiedades. Los súbditos extranjeros se han dirigido a sus Ministros solicitando garantías, porque sus establecimientos comerciales han sido atacados a balas y pedradas.

En Victoria, donde los abusos y asaltos amparados por las autoridades han tocado los límites de lo abominable, las señoras de la sociedad se vieron obligadas a pedir a la Corte de Apelaciones de Concepción enviara un Ministro a ese pueblo, donde impera, no la justicia y la ley sino, protegido por las autoridades, los estallidos de las más bajas pasiones.

Todo se ha organizado para impedir el ejercicio del derecho de sufragio. Numerosas turbas que noche a noche han recorrido las calles sembrando el horror y el espanto, serán escudados, mañana, para perseguir y atacar a mis electores que constituyen la enorme mayoría del electorado de la provincia.

Se sabe ya cómo se verificará mañana el más irritante atentado a la libertad que tiene cada ciudadano para sufragar por el candidato que le inspire mayor confianza y mayor respetabilidad, y seremos testigos de abusos inauditos de las autoridades administrativas y judiciales.

Afirmo, bajo mi palabra de honor, que la intervención ha escrito ya en Malleco, la página más negra de nuestra historia política. — **Carlos Werner**".

LA CANDIDATURA DEL SEÑOR LAVANDEROS

"CURACAUTIN, 1.o—"La Nación".—Desmentimos la información dada a la prensa por don Hermógenes Lavanderos en que manifiesta que va apoyado por los elementos aliancistas.

El señor Lavanderos va en la misma cédula del señor Werner y los elementos que le acompañan son todos unionistas y son los mismos que apoyaban al señor Morales.

Los aliancistas llevamos como candidatos a los señores Figueroa Anguita y Araya Escón.—**El Comité Aliancista**".

LA LUCHA ELECTORAL EN LLANQUIHUE

LA CANDIDATURA INDEPENDIENTE DE DON ERNESTO ESCOBAR.—LOS TRABAJOS DE LA JUVENTUD ALIANCISTA

(De nuestro Corresponsal, por Telégrafo)

NOTICIAS DE PUERTO MONTT

PUERTO MONTT 1.o—La candidatura Duhalde está completamente asegurada. Llama la atención que el señor Escobar mantenga su candidatura independiente sin base alguna.

Se ha descubierto, tanto aquí como en Osorno, que el equipaje de los agentes unionistas contenía carabinas y bombas de mano.

En resguardo de lo que pueda suceder, la juventud aliancista se organiza militarmente y está dispuesta a hacer los sacrificios que fueren necesarios para asegurar la candidatura senatorial del señor Buchman y las de los diputados señores Correa Bravo, Montecinos y Duhalde.

PUERTO MONTT 1.o— "La Nación".—En esta ciudad se asegura definitivamente la candidatura de los señores Buschmann y Duhalde.

Los conservadores atacaron anoche en Puerto Varas a la comisión aliancista que acompañaba en su jira al señor Duhalde.

La policía comunal atacó a balazos, por suerte sin ocasionar desgracias.

La candidatura del señor Escobar se considera completamente desplazada.

Mis pronósticos son: senador señor Buschman y diputados señores Montecinos, Correa Bravo, Duhalde y Gutiérrez.

Quedarán derrotados los señores Candelario Rozas, Salinas y Escobar.—**Corresponsal.**

INFORMACIONES DE OSORNO

OSORNO 1.o— "La Nación".—En toda la provincia de Llanquihue reina extraordinaria actividad con motivo de las elecciones. En el departamento de Osorno quedarán sin votar los ciudadanos inscritos en 11 secciones, pues, como se sabe, agentes de la Unión Nacional sustrajeron de la Corte de Apelaciones de Valdivia los expedientes sobre reclamos formulados respecto de las inscripciones. Las once secciones restantes, donde, como en todo el departamento, cuenta la Alianza con la casi unanimidad de los electores, bastan para afianzar el triunfo del candidato a senador radical, señor Julio Buschmann.

Hoy fueron desarmados por el delegado del Gobierno en Puerto Varas, cien matones armados por la policía comunal y que estaban a las órdenes del candidato a senador unionista, señor Ricardo Lyon. Se ha acuartelado, además, a la policía, reemplazándola por tropa de línea.

En todas partes se estima completamente asegurado el triunfo del candidato a senador señor Buschmann y el de los candidatos a diputado señores Montecinos y Correa Bravo, en Osorno; Alfredo Duhalde, radical, y Luis Gutiérez, conservador, en Llanquihue. El señor Escobar ha sido desplazado por el señor Duhalde, a quien han proclamado todos los partidos de la Alianza.

En la provincia entera reina gran indignación por los proyectos tenebrosos que han comenzado a poner en práctica los unionistas. Don Gonzalo Echenique fué sorprendido ayer conduciendo una gran cantidad de laques y pistolas, por lo cual el juzgado le aplicó una multa de trescientos pesos, dejándole después en libertad. Además, ayer le fué quitada al agente unionista Elías Henríques, una partida de veinticinco revólvers con los cuales pretendía armar al matonaje a su cargo.—El Corresponsal.

Noticias de Cautín

TEMUCO, 1.o—"La Nación".—En la mañana de hoy se verificó en el Teatro Tepper una agitada reunión de la Asamblea Radical, con asistencia de numerosos asambleístas. Correspondió al diputado señor Ruiz evitar la división de la Asamblea.

El candidato señor Lorca irá a la lucha peleándose el cuarto lugar con el señor Marín Alemany. Al señor Lorca lo apoya el 90 por ciento de los balmacedistas y todos los comunistas. Me expresa que si obtiene garantías llegará triunfante a las urnas.

La actividad del Intendente, señor Rosselot, a fin de evitar el cohecho, ha sido muy aplaudida en todos los círculos. Por los diversos partidos el voto se pagará a cinco pesos.

Piquetes de soldados recorren los diversos pueblos a fin de resguardar el orden. Todos los diarios de la ciudad se hallan resguardados por carabineros.—El Corresponsal.

Proclamación de candidatos aliancistas en Iquique

IQUIQUE.—"La Nación". — La proclamación de los candidatos de la Alianza efectuada en el Teatro Municipal alcanzó extraordinarias proporciones.

Asistió numeroso público, que ovacionó a los candidatos, con entusiasmo.

Hablaron los candidatos señores Carlos Briones Luco, Pablo Ramírez, Carlos Villarroel, Marco Antonio de la Cuadra, siendo muy aplaudidos.

Después se organizó un gran desfile por las principales calles de la ciudad, en perfecto orden.

Se estima que las elecciones serán tranquilas, pues las autoridades han tomado todas las medidas tendientes a garantizar el correcto funcionamiento de las mesas.—Corresponsal.

Informaciones de Linares

LINARES.—"La Nación". — La noticia del regreso de la jira política que a Yerbas Buenas hiciera el candidato a diputado liberal, señor Letelier Elgart, congregó en la Estación numerosos elementos radicales y demócratas en medio de gran entusiasmo.—Corresponsal.

LINARES, 1.o—"La Nación".—En el ordinario de hoy llegó el delegado del Gobierno.

Reina enorme entusiasmo por la candidatura liberal del señor Pedro Letelier Elgart. Se prepara esta noche una gran manifestación popular en su honor.—El Corresponsal.

EL PARTIDO DEMOCRATA ANTE LA GRAN CRUZADA ELECTORAL DE HOY

El Directorio General del Partido Demócrata ha enviado a las agrupaciones del país la siguiente circular telegráfica:

Correligionarios:

Al iniciarse la gran cruzada electoral de hoy, que habrá de sepultar para siempre a la hidra reaccionaria que pretende nuevamente tomar por asalto el poder, recurriendo al tráfico infame del cohecho que es afrenta y vergüenza para pueblos civilizados como el nuestro, agregando a esto, el dolo, el engaño, la falsificación y el más grosero atropello a la Ley, saludamos a nuestros camaradas de todo Chile, augurándole el más espléndido triunfo y pidiéndoles que en el altar de la Gran Causa y en holocausto a la fe de los pactos y compromisos de honor contraídos por el Partido, pospongan las pequeñas luchas y rencillas que puedan restarnos fuerzas que más que nunca debemos aunar para combatir a los seculares enemigos del pueblo y de la Democracia.

¡Que cada soldado cumpla con su deber y que la más brillante de las victorias corone vuestros esfuerzos y sacrificios son los anhelos fervientes del Directorio General del Partid Demócrata!—**Pradenas**, presidente.—**Morgado**, secretario.

NOTICIAS DE SAN FERNANDO

SAN FERNANDO. — "La Nación". —El Viernes en la noche se celebró un gran comicio en honor del candidato de la Alianza Liberal, señor Fidel 2.o Estay.

Ante numeroso público usaron de la palabra distinguidos oradores de las tres asambleas aliancistas.

El candidato ocupó la tribuna en medio de una entusiasta ovación y pronunció un extenso discurso explicando su programa de labor parlamentaria. Abordó en forma elocuente el problema social obrero.

El pueblo entusiasmado tributó al candidato una prolongada salva de aplausos.

Un periodista usó de la palabra y en conceptuoso discurso llegó hasta proclamar al señor Estay como un futuro servidor público y un colaborador eficaz del Gobierno del Excelentísimo señor Alessandri.

Terminó el comicio con un gran desfile por las principales calles de la ciudad.

Esta candidatura se considera completamente asegurada con el retiro del candidato liberal independiente señor Fermín Rivera, que plegó sus fuerzas al candidato de la Alianza Liberal.

El señor Estay recibió anoche de la Unión Nacional proposiciones de convenio que fueron rechazadas enérgicamente por el candidato.

La circunstancia de estar garantida la elección con el nombramiento de delegados del Gobierno a todas las comunas, asegura el triunfo de esta candidatura, que cuenta con un fuerte porcentaje del electorado consciente de San Fernando.—**Corresponsal.**

SAN FERNANDO.— "La Nación" —Protestamos indignados por la torpe imputación hecha por los candidatos a diputados unionistas señores Errázuriz, Valdés y Larraín en contra del Delegado e Intendente accidental de Colchagua, don Juan Bautista Fuenzalida a quien llaman el más audaz e inescrupuloso agente de la Alianza Liberal.

El señor Fuenzalida es tanto o más respetable que sus acusadores. Hacendado, mayor contribuyente efectivo, ex-director de "El Sur" de Concepción y talentoso intelectual.

Colchagua debe considerarse orgullosa de tener un mandatario de esta talla en este momento en que la Unión Nacional prepara el modo de ejercitar el cohecho más desenfrenado.— (Firmados) **Julio Sepúlveda**, Presidente Liberal.—**A. Rivadeneira**, Presidente Radical.— **Donato Herrera**, Presidente Demócrata.— **Fidel 2.o Estay**, candidato a diputado. —**Luis A. Mesías.**

SAN FERNANDO. — "La Nación" —En respuesta al telegrama injurioso de los señores Bernardo Larraín, Máximo Valdés y Eduardo Errázuriz, publicado en "El Mercurio" de ayer, he dirigido a estos caballeros la siguiente respuesta cuya reproducción dejo confiada a la hidalguía de Uds.:

"Saludan Uds., en "El Mercurio" de hoy, mi designación de delegado del Gobierno e Intendente accidental de Colchagua, con la caballerosa expresión de "El más audaz e inescrupuloso agente de la Alianza Liberal".

Conocedor de la lógica que algunos acostumbran, no me extraña en absoluto este desfogue en contra de un hombre que jamás podrá celebrar escándalos, traiciones y crímenes, como las inspecciones a domicilio en el feudo derribado de Tinguiririca, las gestiones para traicionar a los candidatos compañeros de lista común y el asesinato frustrado del juez de Palmilla.—(Firmado) **Juan Bautista Fuenzalida.**

¿Qué Senador deben llevar en su cédula los liberales aliancistas?

Ayer nos encontramos con el Presidente de la Asamblea Liberal Aliancista, don Osvaldo Fuenzalida Correa, y nos pidió recomendáramos a todos los correligionarios el fiel cumplimiento de los pactos de Alianza Liberal, llevando en sus cédulas como senador al candidato del Partido Demócrata, don Pedro A. Fajardo.

Debemos cumplir lealmente, nos dijo el señor Fuenzalida, pues los demócratas de otras partes del país apoyan con todo entusiasmo a los candidatos a senadores de nuestro partido, señores Carlos Lanas, en Coquimbo; Armando Jaramillo, en Talca; Guillermo Subercaseaux y Juan Serrano, en Ñuble; Cornelio Saavedra, en Malleco, y Eliodoro Yáñez, en Valdivia.

CANDIDATOS:

Senador, D. MIGUEL LETELIER

Diputado, D. ALEJANDRO BUSTAMANTE

Secretaría General: NATANIEL 277.

SECRETARIAS COMUNALES:

1.a y 2.a Rosas esq. A. Barroso
3.a y 4.a Chacabuco 21.
5.a y 6.a Prieto con Maruri.
7.a y 8.a Santa Rosa 230
9.a y 10.a Castro 402.

EL VOTO ES OFICIAL.

LA FUERZA ARMADA EN EL DIA DE HOY

DURANTE TODO EL DIA DE HOY FUNCIONARA LA COMANDANCIA GENERAL DE ARMAS

Por disposición de la Comandancia General de Armas, desde ayer se encuentra acuartelada la tropa de las diversas unidades de guarnición en la capital; igual cosa ha ocurrido con los carabineros y la Policía.

El comandante general de armas, general señor Luis Cabrera, expidió ayer la siguiente orden de la plaza:

"Desde hoy asumo el mando de las fuerzas de Carabineros y Policía de esta guarnición, de acuerdo con el decreto supremo 1471, del 18 de Junio de 1920.

Desde hoy y hasta nueva orden quedan acuarteladas todas las tropas de la guarnición.

En cada unidad y en las dependencias de la Dirección del Material de Guerra se establecerá el servicio de guardia conforme a Ordenanza.

Desde las 7 A. M. del día de mañana las unidades del Ejército, Carabineros y Policía estarán preparadas para cumplir en el acto las órdenes que recibieren.

El Ejército dará las guardias que pidieren los Presidentes de las mesas urbanas de Santiago.

El Regimiento de Carabineros las dará para las comunas rurales.

La Policía cuidará del orden público en las calles de la población y especialmente en los alrededores de los locales en que funcionarán las mesas electorales.

70 hombres montados del Tren y 30 desmontados de Telégrafos se trasladarán hoy a Rengo, a cargo del mayor don Oscar Sanhueza y allí se pondrán a disposición del comandante de armas.

50 hombres desmontados del Grupo Escala se trasladarán hoy a Curicó, a cargo de un capitán, y allí se pondrán a disposición del comandante general de armas.

30 hombres montados del Grupo Escala y 20 hombres montados del Telégrafos a cargo de un capitán, se trasladarán mañana a la comuna Providencia y allí se pondrán a las órdenes de la autoridad administrativa.

Las unidades que se nombra atenderán los pedidos de tropa que hagan los Presidentes de las mesas electorales que funcionarán en los locales que se indican, procurando dentro de lo posible, designar capitanes a cargo de la fuerza:

Regimiento Buin: Mesas de la Casa Consistorial (primera comuna); del Instituto de Higiene (quinta comuna); y del Cuartel del Regimiento Buin (sexta comuna).

Regimiento Pudeto: Mesas del Liceo Salas Errázuriz (segunda comuna); de la Escuela Salvador Sanfuentes (tercera comuna); de la Escuela de Artes y Oficios (cuarta comuna) y de la Escuela Pública de Avenida España esquina de Alameda (novena comuna).

Regimiento Cazadores: Mesas que funcionarán en su propio cuartel (sétima comuna).

Regimiento Tacna: Mesas de la Escuela Militar (décima comuna).

Regimiento Maturana: Mesas del Instituto Nacional (octava comuna).

El Regimiento Buin además destacará 30 hombres a cargo de un oficial, para custodia del Correo Central, durante el día y noche de las elecciones.

Los señores oficiales de Ejército y Carabineros que durante las elecciones fueren puestos a órdenes de los Presidentes de Mesas, ceñirán estricta y rigurosamente su conducta a lo que disponen los artículos 103, 104, 105, 108 y 109 de la Ley de Elecciones.

Los señores oficiales de Ejército y Carabineros que fueren destacados a las comunas rurales y departamentos de la provincia, antes de las elecciones, se pondrán a disposición de los comandantes de armas, donde los hubiere o de las autoridades administrativas, en otro caso, desde las 8 A. M.

Por resolución del Supremo Gobierno, donde hubiere delegados del Gobierno, éstos son la autoridad administrativa superior y pueden asumir el mando de la fuerza pública".

LA JUVENTUD DEMOCRATA ANTE LA CAMPAÑA EN VALDIVIA

Entre los Presidentes del Centro Demócrata de Loncoche y el Presidente del Centro Demócrata de Santiago se han cambiado los siguientes telegramas:

"LONCOCHE.—Señor Serafín Soto, Presidente Centro Juventud Demócrata.—Santiago.— Situación política Valdivia está muy difícil. Conteste qué hacemos.—**González**, Presidente del Centro.— **Fernández**, secretario".

"Santiago.—Señor González, Presidente Centro Demócrata.— Loncoche.—En nombre disciplina, cariñ Partido y causa Alianza Liberal democracia valdiviana debe luchar victoria senador don Eliodoro Yáñez y diputado don Nolasco Cárdenas. Si esfuerzo juventud ese Centro se ejercita en favor estos nombres juventud demócrata Santiago sabrá agradeceros.— **Serafín Soto**, Presidente Centro Santiago."

Partido Radical

COMUNA DE ÑUÑOA.— El Comité de Vecinos de esta comuna que trabaja por la candidatura a Diputado de don Darío Zalazar J., avisa a todos los adherentes se sirvan pasar a retirar su voto y demás datos a la Secretaría calle Exequiel Fernández N.o 89.

CANDIDATURA EDWARDS MATTE.— Ciudadanos electores de la 6.a Comuna.— Antes de sufragar, fijáos bien en la labor que halla desarrollado el candidato en las diferentes actividades humanas, no lo hagáis por aquellos individuos anónimos que quieren escalar de golpe el escenario político. Esos son arribistas.

Hombres de la talla de Ismael Edwards Matte son los que deben gobernar.

Votad por él y hacedlo temprano.

Secretaría: Recoleta 430.

Partido Demócrata

AGRUPACION DEMOCRATA DE SANTIAGO.— (Oficial).— Secretaría general, 21 de Mayo 859, Teléfono 3485.— El Directorio Departamental recomienda encarecidamente a todos los correligionarios inscritos en los Registros Electorales de las comunas urbanas y rurales, especialmente a los que han designados para desempeñar puestos de vocales adjuntos, apoderados y miembros de la liga de acción cívica, para combatir el cohecho, la conveniencia de concurrir hoy Domingo a primera hora, a cumplir con sus deberes.

Igualmente se recomienda a los correligionarios, que se sirvan pasar por la Secretaría de su respectiva comuna a fin de cooperar a la labor de los Directorios Comunales.

Terminado el acto electoral, los vocales adjuntos, están obligados a dar cuenta inmediatamente a los secretarios comunales, a fin de que estas confeccionen el cómputo de la comuna, y den cuenta en seguida a la Secretaría General, donde deberá confeccionarse el cómputo general de todo el departamento.

El Directorio Departamental, tomará enérgicas medidas, contra los miembros del Partido, que se nieguen sin causa justificada, a desempeñar los puestos que les designen los diretorios comunales y que no desarrollen en la jornada de hoy Domingo, el máximo de sus esfuerzos.

En la Secretaría General, se atenderán todas las consultas que deseen hacer personalmente tanto los miembros del Partido, como igualmente los ciudadanos que deseen acompañar con sus sufragios, en favor de los candidatos demócratas.

De conformidad con los pactos de Alianza Liberal, tanto los candidatos a Diputados Liberal Doctrinario, como el Liberal Democrático Aliancista, deberán llevar en su cédulas al candidato a Senador demócrata doctor don Pedro A. Fajardo U.

CENTRO DEMOCRATA DE SANTIAGO.— (Publicación oficial). — A los nombramientos anteriores de jóvenes demócratas el Cenrto ha agregado los siguientes para las comunas que se indican:

1.a Comuna: Juan Uribe y Armando Muñoz.

2.a Comuna: Fernando García Oldini y Salvador Sakel.

6.a Comuna: René Cornejo M.

8.a Comuna: Hernán Vargas.

9.a Comuna: Serafín Soto y Benjamín González.

Colina: Lúcas Salas S.

Liga Demócrata Contra el Cohecho: Víctor Arredondo, José Sáez, Humberto Meza, Santiago Tejías, como dirigentes y cuantos centristas acudan a su labor, como miembros.

Liga Central contra el cohecho: Delegado Guillermo Izquierdo, atenderá las peticiones demócratas, en Rosas 1049. C. S. Sakel, Fernando Gómez R.

A todos los miembros del Centro Demócrata de Santiago se les encarece acción y valentía en la contienda cívica de hoy, y para dejar una constancia oficial de sus trabajos efectivos habrá un registro en la Secretaría General de la Juventud, Rosas 1049, donde deberán inscribir sus nombres, puntos y horas de labor. Este registro será dado a conocer en asamblea de la institución para saber después quienes cumplieron y quienes no cumplieron con su deber.

Juventud demócrata de Santiago, a la lucha y a la victoria a costa de cualquier sacrificio.— **La Mesa Directiva.**

CANDIDATURA JUAN NAS MUÑOZ.— Se hoy en la mañana a las todos los adherentes a datura para dar las sobre la constitución de Se ruega la asistencia de

AGRUPACION DEMOCRATA QUILICURA.— Se miento de los demócratas comuna y en general electores que simpatizan didatos del Partido, dro A. Fajardo y a Pradenas Muñoz y que, a fin de trasladarse de las mesas respectivas tobuses, partiendo el el local de la Agrupación rano 29 (Pobl. Villa ocho en punto de la mañana comienda la puntualidad ra.

AGRUPACION DEMOCRATA Quinta Normal.— A los de Quinta Normal se les sar por Secretaría a retirar to que estará impreso oficial del Partido, candidato a Senador Fajardo y diputados Adrián y Juan Pradenas

Los vocales y apoderados los señores Amador Díaz, riña, Ramón Flores, ra, Alamiro Lemus y

En la Secretaría N.o 4224, serán atendidos sidente don Fidel Correa, res, Zacarías Vergara y chez.

Las candidaturas a Joaquín Echenique y a los señores Elías Rafael Luis Gumucio, rrera Lira, Emilio y Fernando Varas la 11d.— Secretarías Comunales.— Locales Recomendaciones.— ciones.

Ya todo está dicho y

¿Quiere usted

tener un buen defensor del pueblo?

VOTE POR

RECABARREN

Candidatura

ISMAEL EDWARDS MATTE

Se ruega a los ciudadanos electores que simpaticen con esta candidatura, que pasar a solicitar los datos relacionados con su inscripción en los Registros Electora a las Secretarías comunales que están ubicadas en la siguiente forma:

1.a COMUNA: MONJITAS 861.
2.a COMUNA: MANUEL RODRIGUEZ 24.
3.a COMUNA: CHACABUCO 556.
4.a COMUNA: AVENIDA ECUADOR 3564.
5.a COMUNA: ANDRES BELLO 973.
6.a COMUNA: RECOLETA 430.
7.a COMUNA: PEDREGAL 275.
8.a COMUNA: ARTURO PRAT 131.
9.a COMUNA: DELICIAS 2308.
10.a COMUNA: DIECIOCHO 781.

Si Ud. experimenta cualquier dificultad para la emisión de su sufragio, pase a la SE-CRETARIA GENERAL: CATEDRAL 1291, ESQUINA DE TEATINOS, donde se le rá y allanará el obstáculo.

Finalmente, ISMAEL EDWARDS MATTE ruega y pide encarecidamente a sus correligionarios liberales y a sus amigos independientes, que le honrarán en el día de con sus votos, quieran hacerlo por medio de la cédula que lleva repetido cuatro el nombre de don ROBERTO SANCHEZ GARCIA DE LA HUERTA, como candidato senador.

COLOSALES LIQUIDACIONES DE MARZO

Nuevas y Formidables Rebajas de Precios en Todos los Artículos

ALGODONES

PERCALAS buenas, gran surtido de colores, a	$ 0.90	metro
VELOS finos floreados, muy bonitos, a	1.00	"
HOLANDAS para delantales en colores lisos, a	1.20	"
VELOS finos en dibujos egipcios y chinescos, a	1.40	"
GENEROS para cortinas y visillos con dibujos muy bonitos, a	1.60	"
CRETONAS de fantasía en 1 metro de ancho, a	1.90	"
GABARDINAS de algodón en todos los colores, a	2.40	"
CEFIROS de puro hilo, para delantales, a	2.30	"
ESPONJAS francesas en 1 metro de ancho, a	2.90	"
BRINES muy finos, mercerizados, en 1 metro de ancho, puro hilo, a	2.90	"

LANAS

SARGAS de pura lana en color azul marino, a	$ 6.80	metro
POPELINAS finas en varios colores, a	7.80	"
GABARDINAS finas de pura lana, a	12.80	"

Y una gran partida más de lanas recién recibidas en todos los colores y calidades a precios regalados.

SEDAS

CREP GEORGET de pura seda, en todos los colores, a	$ 15.80	metro
TAFETANES finos de 1 metro de ancho, a	19.80	"
CREP MARROCAIN de pura seda en todos los colores, 1 metro ancho, gran ocasión, a	24.80	"

2o. Piso, con servicio de ascensor

LIQUIDAREMOS TAMBIEN

1 Gran lote de retazos de géneros de lana a precios regalados.		
1 Gran partida de lienzo muy fino, de 1 metro de ancho, a	$ 1.80	metro
1 Gran partida de satines negros, muy finos, 1 metro ancho, a	2.90	"
1 Gran partida de creas para sábanas, desde	2.50	"

Esta Sección seguirá liquidando desde mañana nuevos y grandes lotes de retazos de Percalas, Satines lisos y floreados, Cretonas, Géneros blancos y una gran variedad de artículos más a $ 2.90, 1.90, 1.20, 0.80 y 0.40 cada retazo.

Visítenos Mañana. - Grandioso Día de Liquidaciones

ALMACENES DE LIQUIDACIONES (S. A) CALLE ESTADO N.os 135-137

cabe manifestar otra cosa que alentar a los aguerridos conservadores, pues todos anhelamos que al terminar este día se les vea con el lauro de la victoria.

Ahora sólo podemos expresar el grito de júbilo y esperanza: ¡Paso a nuestros soldados de la ideal!

SECRETARIAS

Damos a continuación los locales en que los directorios comunales han fijado las correspondientes secretarías.

Primera comuna. Monjitas 732.
Segunda comuna. Manuel Rodríguez 163.
Tercera comuna. Compañía 3145.
Cuarta comuna. Ecuador 3550.
Quinta comuna. Independencia 837.
Sexta comuna. Recoleta 515.
Sétima comuna. Maestranza 60.
Octava comuna. Arturo Prat 133.
Novena comuna. Avenida España 49.
Décima comuna. Blanco Encalada 1625.
Providencia. Avenida Providencia 1249.
Maipú. Calle Arica 3557.
Yungay. José Joaquín Pérez 5192.
Barrancas. San Pablo 550 (Barrancas).
San Miguel. Av. Subercaseaux 730.

RECOMENDACIONES

El presidente y secretario del Directorio Departamental del Partido Conservador en Santiago ruegan a todos los conservadores que en la actualidad están ausentes que se sirvan regresar y ponerse a las órdenes del Partido para ocupar el puesto que la dirección les señale.

El Partido Conservador invocando los altos ideales y contando con la abnegación de sus miembros espera que no omitirán sacrificio alguno para acudir al llamado.

DIRECTORIOS DE COMUNAS

Se da a continuación una lista del personal que forma los directorios comunales del Partido Conservador en Santiago:

1.a Comuna.—Señores Guillermo Varas C., Pedro N. Lagos Palacios y Julio Contreras H.

2.a Comuna.—Señores Héctor Arriagada, Abel Maldonado y Carlos Sánchez.

3.a Comuna.—Señores Domingo Undurraga, Guillermo Celedón y Eduardo Silva.

4.a Comuna.—Señores Jacinto Fuenzalida, Miguel Sandoval e Ismael Rodríguez.

5.a Comuna.—Señores Jorge García, Félix Cabrera y Luis Donoso.

6.a Comuna.—Señores Gavino Ureta, Luciano Acevedo y Víctor Bustos.

7.a Comuna.—Señores Lindor Pérez Gacitúa, Oscar Alvarez y Federica Villaseca.

8.a Comuna.—Señores Samuel González Fóster, Daniel Vargas y Nicolás Canales.

9.a Comuna.—Señores Benjamín Cifuentes, Miguel Vial y Eduardo Silva Pizarro.

10.a Comuna.—Señores Manuel Aguila, Samuel Jeria y J. Luis Lobos.

Ñuñoa.—Señores Joaquín Echenique Letelier, Juan de Dios Plaza y Horacio Walker.

Providencia.—Señores Miguel Angel Droguett, Jorge Infante e Ignacio Martínez.

San Miguel.—Señores José del T. Díaz, Víctor Briones y Francisco Aguirre.

Maipú.—Señores Joaquín Walker Larraín, Fernando Riesco Llona y José Luis Sepúlveda.

Renca.—Señores Alfredo Gutiérrez, Aníbal Osorio y Samuel Robles.

Colina.—señores Guillermo Pérez Valdivieso y Alfredo Ruiz Tagle.

Lampa.—Señores Manuel T. Zelada, Luis Alberto Osorio y José Manuel Olivares.

Tiltil.—Señores Emilio Valle y José Trivelli.

Barrancas.—Señores Salustio Castillo, Amador Alvarez y Manuel Morales.

Las Condes.—Señores Nibaldo Correa y Aurelio Herrera.

Quilicura.—Señores Jorge Cerda Salcedo, Armando Tapia y Javier Márquez.

Yungay.—Señores Casimiro Silva, Ramón Molina y Filadelfo Cerón.

PARTIDO LIBERAL DOCTRINARIO

CANDIDATURA BARROS JARPA.—Se ruega muy encarecidamente a los correligionarios y adherentes de esta candidatura, se sirvan pasar a las secretarías comunales respectivas, en el momento de ir a sufragar, a dejar sus nombres, con el objeto de tener en cada momento cómputos aproximados del resultado de la elección.

CANDIDAUTRA DARIO ZALAZAR JAUREGUI.—Se nos pide poner en conocimiento de las personas independientes que deseen votar por este candidato, que la secretaría esta hasta las 8 P. M. Allí encontrará teléfono 766, la que estará a su disposición desde las 7 1|2 de la mañana hasta las 8 P. M. Allí encontrarán votos y todos los datos que deseen para facilitar el sufragio.

LA COMISION CALIFICADORA QUEDO CONSTITUIDA AYER CON MAYORIA DE LA ALIANZA LIBERAL

SON DESIGNADOS EN EL SORTEO LOS SEÑORES ALFREDO BASCUÑAN, MOISES LAZO DE LA VEGA, TOMAS RAMIREZ FRIAS Y JAVIER ANGEL FIGUEROA, ALIANCISTAS; DON ISMAEL TOCORNAL, NEUTRAL, Y LOS SEÑORES JOSE AGUSTIN ROJAS Y PEDRO N. MONTENEGRO, UNIONISTAS

LA COMISION DEBERA REUNIRSE EL DIA 20 DEL MES EN CURSO Y SUS TAREAS NO PODRAN DURAR SINO HASTA EL 10 DE MAYO

A medio día de ayer, reunidos en sesión pública en la Sala de Sesiones del Senado los señores Luis Claro Solar y Luis Salas Romo, Presidentes de ambas Cámaras, Braulio Moreno, Presidente de la Corte Suprema y numerosos parlamentarios, se procedió por sorteo a elegir los miembros que compondrán la Comisión Revisora de Poderes en conformidad con las disposiciones contenidas en el artículo 131 (128) de la Ley de Elecciones.

SEÑOR DON JAVIER ANGEL FIGUEROA

La composición de la Comisión, que como se sabe deberá estar integrada por siete personas: dos miembros de la Corte Suprema, uno de la Corte de Apelaciones, uno del Senado, uno de la Cámara de Diputados y dos del Consejo de Estado, resultó favorable a la Alianza Liberal, la que obtuvo cuatro representantes, por dos de la Unión Nacional y un neutral.

SEÑOR DON ALFREDO BASCUÑAN CRUZ

SE PRACTICA EL SORTEO

Antes de iniciarse el sorteo se produjeron algunos incidentes, terciando los señores Claro Solar, Salas Romo y Moreno en el debate producido acerca de si debían o no ser incluidos en el sorteo los representantes de la Corte Suprema y del Consejo de Estado que se encuentran en Europa.

El señor Moreno hizo indicación para que se les excluyera, siendo confirmadas sus palabras por el señor Claro Solar y estimando ambos que, en vista de tener la Comisión que reunirse el día 20 de Marzo y en caso de salir elegidos estos dos caballeros o cualquiera de ellos, en ningún caso alcanzarían a llegar al país en la fecha indicada. El señor Salas Romo no aceptó el procedimiento propuesto y sostuvo que todos los miembros de la Corte y del Consejo de Estado, aunque estén ausentes del país, deben ser incluidos en el sorteo pues así lo ordena la Ley. Después de corto debate se aceptó el procedimiento indicado por el señor Salas Romo, entrándose por lo tanto a sortear entre los miembros de las corporaciones designadas.

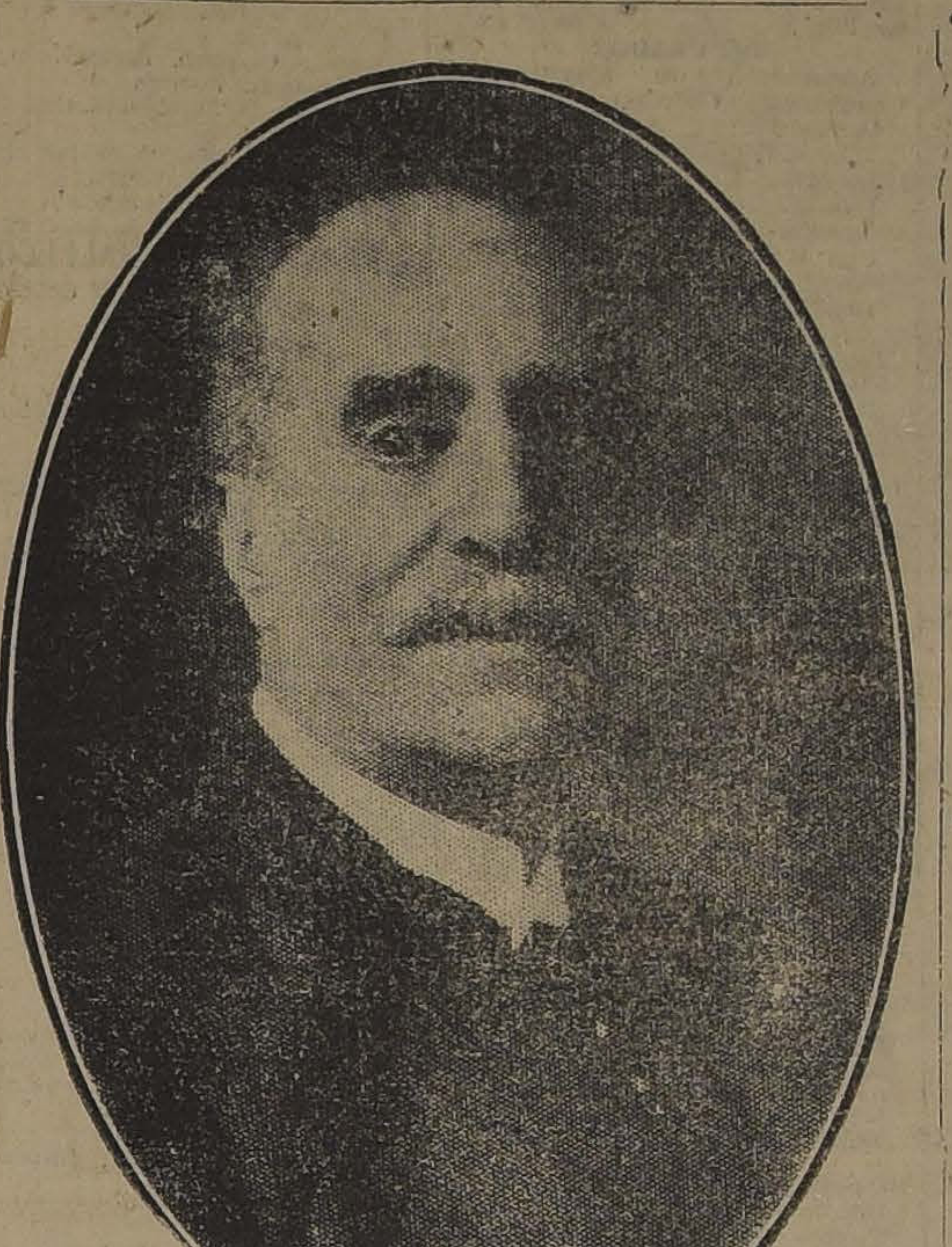

SEÑOR DON ISMAEL TOCORNAL, A QUIEN CORRESPONDERA PRESIDIR LA COMISION.

SEÑOR DON TOMAS RAMIREZ FRIAS

LOS REPRESENTANTES DE LA CORTE SUPREMA

Ultimados los preparativos del caso el señor Claro Solar procede a sacar la primera bolita del sorteo tocando ella ser la correspondiente al señor Alfredo Bascuñán Cruz, miembro de la Corte Suprema.

El segundo sorteo dió por resultado la designación de don Agustín Rojas, también del Alto Tribunal.

LA CORTE DE APELACIONES

El tercer sorteo designa representante de la Corte de Apelaciones a don Moisés Lazo de la Vega.

REPRESENTANTE DEL SENADO

Toca representar al Senado en la Comisión Calificadora a don Ismael Tocornal.

CAMARA DE DIPUTADOS

El quinto sorteo designó a don Tomás Ramírez Frías como representante de la Cámara de Diputados. La expectación de los asistentes es intensa, pues hasta estos momentos van tres representantes aliancistas: los señores Bascuñán, Lazo de la Vega y Ramírez Frías y sólo un unionista, el señor Rojas, pues don Ismael Tocornal es neutral.

SEÑOR DON PEDRO N. MONTENEGRO

LOS DOS REPRESENTANTES DEL CONSEJO DE ESTADO

Restan sólo dos sorteos y ellos dan como resultado la designación de don Javier Angel Figueroa y de don Pedro N. Montenegro, representantes del Consejo de Estado. El primero es aliancista y el segundo unionista.

COMPOSICION TOTAL DE LA COMISION CALIFICADORA

Como se ve la Alianza Liberal triunfó ayer ampliamente en el sorteo de la Comisión Calificadora, la que quedó compuesta como sigue:

Aliancistas.—Señores Alfredo Bascuñán Cruz, Moisés Lazo de la Vega, Tomás Ramírez Frías y Javier Angel Figueroa.

Neutral.—Don Ismael Tocornal.

Unionistas.—Señores Agustín Rojas y Pedro N. Montenegro.

El resultado que consignamos anteriormente fué recibido con gran entusiasmo en las filas de la Alianza Liberal, propagándose la noticia rápidamente por la ciudad.

SE COMUNICA A LOS SEÑORES BASCUÑAN Y MONTENEGRO, SU DESIGNACION

Inmediatamente de conocer el resultado del sorteo, se procedió a avisar cablegráficamente a los señores Alberto Bascuñán y Pedro N. Montenegro, la designación en ellos recaída.

Se nos ha informado que ambos caballeros se embarcarán para Chile a la brevedad posible.

Conforme con las disposiciones de la ley de elecciones, en caso que el 10 del mes en curso, día en que deberá reunirse la Comisión, faltara alguno de los miembros, se procederá a reemplazarlo por el mismo sistema de sorteo

SEÑOR DON JOSE AGUSTIN ROJAS

FUNCIONAMIENTO DE LA COMISION

La Ley de Elecciones dice sobre el funcionamiento de la Comisión Revisora de Poderes, que ésta se instalará el 20 de Marzo, o sea, 18 días después de las actuales elecciones, funcionando diariamente en el Palacio del Congreso y poniendo término a sus funciones una vez dados todos los poderes.

SEÑOR DON MOISES LAZO DE LA VEGA

Agrega que la Comisión será presidida por el miembro que forme parte de ella en su carácter de presidente o Vice-Presidente del Senado, y que tendrá como secretarios a los notarios que ella misma designe.

En el caso actual, la Comisión deberá ser presidia por don Ismael Tocornal, representante del Senado en la Comisión.

Finalmente, la Comisión tiene como obligación enviar los poderes antes del 10 de Mayo a los Senadores y Diputados elegidos.

LAS VARIACIONES QUE SE PODRIAN PRODUCIR EN LA COMPOSICION DE LA COMISION

La ausencia de los señores Bascuñán y Montenegro, podría causar, en caso que cualquiera o los dos caballeros nombrados no alcanzaran a llegar en la fecha indicada, un cambio en la composición de la Comisión.

Dada la actual composición, sólo puede modificarse ésto en tres fórmulas, a saber:

Actual composición. — Alianza, 4; Neutral, 1; Unionista, 2.

1.a Fórmula. — Alianza, 3; Neutral, 1; Unionista, 3.

2.a Fórmula. — Alianza, 5; Neutral, 1; Unionista, 1.

EL ACTO ELECTORAL DE HOY EN LA PROVINCIA DE VALPARAISO

GRAN ACTIVIDAD EN LAS SECRETARIAS Y CIRCULOS POLITICOS.—ASPECTO GENERAL DE LA LUCHA

Los candidatos que se presentarán

A una semana de extraordinaria atividad política ha dado lugar en la provincia, y principalmente en esta ciudad, el acto eleccionario que se verificará hoy día en toda la República, pues las diferentes secretarías generales de los partidos y los de los candidatos que se presentarán como las juntas electorales de cada colectividad han desarrollado un trabajo intenso y de gran movimiento.

Por su parte, los candidatos se han esforzado en llevar sus respectivos trabajos en la mejor forma y en obtener todas las adhesiones posibles.

Anoche han quedado ultimados todos los preparativos para la batalla y a juzgar por los trabajos hechos, las adhesiones recibidas y las simpatías despertadas, todos los candidatos, como sus partidarios, creen firmemente en el triunfo que obtendrán en las urnas...

ASPECTO GENERAL DE LA LUCHA

A juzgar por la absoluta tranquilidad y perfecto orden que ha reinado durante estos últimos días, a pesar de las numerosas proclamaciones de candidatos y manifestaciones y desfiles partidaristas, se cree que el acto de hoy se desarrollará en las mismas condiciones y que el orden público no se alterará.

Por su parte, tanto la Comandancia General de Armas como las Prefecturas de Policías de la provincia han tomado todas las medidas conducentes a que las elecciones se realicen en un ambiente de completa tranquilidad y seguridad. Además, el espíritu cívico de los miembros que militan en los partidos en lucha ha de permitir que las medidas adoptadas den el resultado requerido.

LA SITUACION ELECTORAL DE LA PROVINCIA

Por demás dividida se presenta la opinión ante la presentación de cuatro candidatos a las dos senaturías y de diecinueve a las diez diputaciones que se disputan en toda la provincia.

Los candidatos a Senadores son los señores Luis Salas Romo, radical, Guillermo Rivera, liberal, ambos pertenecientes a la Alianza; Rafael Luis Barahona, nacional y Rafael Urrejola conservador independiente.

El primero cuenta con las fuerzas de los partidos radical, demócrata, parte del liberal aliancista y comunista. El segundo tiene el concurso de los liberales doctrinarios, liberales democráticos y los demócratas que acompañan al señor O'Ryan. El tercero tiene por base a los nacionales, conservadores reglamentarios y liberales unionistas; y el cuarto, cuenta con la mayoría de los conservadores y numerosas adhesiones personales.

Respecto a los candidatos a Diputados, se presentarán por la Agrupación de Valparaíso y Casablanca, que elige siete, los señores Crlos Jara Torres, Luis A. González y Ricardo Cornejo, radicales; Guillermo Hurtado, liberal; Abraham Leckie, demócrata, y Luis V. Cruz, comunista, todos los cuales llevarán en su cédula al señor Salas Romo; los señores Manuel Merino Esquivel, liberal; Manuel J. O'Ryan, demócrata, y José M. Lorca, que irán con el señor Rivera; los señores Eduardo Devés, nacional y Carlos Urenda Trigo, conservador, reglamentario, que llevarán al señor Barahona; y los señores Luis Valencia Courbis y Manuel Muñoz Cornejo, conservadores independientes, que llevarán al señor Urrejola.

Por las tres diputaciones que elige la Agrupación de Quillota y Limache, se presentan los señores Pedro León Ugalde, radical, y Carlos Flores, comunista, que irán con el señor Salas Romo; Alberto Vial Infante, liberal y Ramón de la Vega, demócrata, que llevarán al señor Rivera; Jorge Guzmán Montt, nacional, y Carlos Aldunate E., conservador reglamentario, que irán con el señor Barahona; y Francisco Montané Urrejola conservador independiente, que llevará en su cédula al señor Urrejola.

¿QUIENES TRIUNFARAN?

Dividida, como hemos dicho que se encuentra la opinión y la creencia en el triunfo de cada uno de los candidatos, hace difícil dar un pronóstico en forma acertada de los que han de ocupar los doce sillones parlamentarios en disputa.

RETIRO DE UN CANDIDATO

Se ha retirado de la lucha el candidato a Diputado por Valparaíso y Casablanca, don Alfredo Friggolet, que iba en carácter de nacionalista.

Incidentes en la comuna de San Miguel

Anoche a las 10.35, en circunstancias que los conservadores de esta comuna celebraban una sesión en el Club del Partido, pasó por frente al local un grupo numeroso de elementos aliancistas vivando a sus candidatos.

Los conservadores contestaron estas manifestaciones, suscitándose un incidente, de resultas del cual hubo varios heridos de poca gravedad.

Los dirigentes de ambos bandos se presentaron al retén de policía de la localidad a reclamar, solucionándose el incidente satisfactoriamente.

Rosamel Gutiérrez Aguilera

CANDIDATO A DIPUTADO

Secretaría: HUERFANOS 1059, 2.o piso -:- Atiende a sus adherentes TODO EL DIA

CANDIDATURA

ERNESTO BARROS JARPA

Su programa: INICIATIVA Y ACCION

¡Vote Ud. por él!

LA DISCIPLINA es indispensable para el triunfo. Los trece votos para Diputado deben decir: ERNESTO BARROS JARPA.

Recomendamos a los adherentes desconfíen de las voces que pregonan que nuestro candidato está asegurado, pues, con ello, sólo se pretende restarle votos, cuya falta puede comprometer el éxito de la jornada.

Los apoderados deben estar en las respectivas Secretarías Comunales, a las 8 A. M.

SECRETARIA GENERAL: MORANDE 235

Las Secretarías Comunales funcionan en los siguientes locales:
Primera Comuna: Galería San Carlos N.o 49 (por Monjitas).
Segunda Comuna: Alameda 1431, entre San Martín y Manuel Rodríguez.
Tercera Comuna: Chacabuco 555.
Cuarta Comuna: Avenida Latorre 3585, esquina Antonio Varas.
Quinta Comuna: Avenida La Paz esquina de Artesanos.
Sexta Comuna: Avenida Recoleta 462.
Séptima Comuna: Maestranza 96, esquina Rancagua.
Octava Comuna: Alonso Ovalle 1030, entre San Diego y Arturo Prat.
Novena Comuna: Alameda 2597, entre Sotomayor y García Reyes.
Décima Comuna: San Ignacio 796.
En las Comunas Rurales las Secretarías funcionan próximas a las mesas.
Pedimos, encarecidamente, la absoluta uniformidad del voto, pues, cualquier dispersión es perjudicial.

EL COMITE.

Recabarren

HACE FALTA EN LA CAMARA

Ha sido el único diputado que se opuso al impuesto a la renta

Vote usted hoy por RECABARREN

PARTIDO DEMOCRATA

JUAN PRADENAS MUÑOZ

DR. PEDRO A. FAJARDO

VICENTE ADRIAN

CANDIDATOS DE LA DEMOCRACIA Y ABNEGADOS SERVIDORES DEL PUEBLO

El DIRECTORIO de la AGRUPACION DEMOCRATA, cumple con el deber de manifestar a los miembros de la Agrupación de Santiago, que ES DEBER DE TODO DEMOCRATA, votar por el candidato a Senador Doctor Pedro A. Fajardo y distribuír equitativamente el sufragio entre los candidatos a Diputados, ciudadanos VICENTE ADRIAN y JUAN PRADENAS MUÑOZ.

Hacer lo contrario es exponernos a perder uno de los candidatos.

El Partido, tendrá, para atender a los correligionarios, Secretarías y votos, en las siguientes Comunas y en las direcciones que se indican:

COMUNAS URBANAS

1.a Comuna — 21 de Mayo 859.
2.a Comuna.— San Pablo 1775.
3.a Comuna.— Matucana 569 y 712.
4.a Comuna.— Avenida Ecuador 3542.
5.a Comuna.— Avenida La Paz 10.
6.a Comuna.— Recoleta, frente al Buin.
7.a Comuna.— Maestranza 68.
8.a Comuna.— San Diego 224 (Centro La Reforma).
9.a Comuna.— Al aire libre, frente a las mesas receptoras.
10.a Comuna.— Copiapó 1472, al llegar a San Ignacio

COMUNAS RURALES

Las Condes.— Vitacura 603.
Ñuñoa.— En San Gregorio 2585.
San Miguel.— Avenida Subercaseaux, esquina Avenida Central.
Providencia.— Avenida Manuel Montt 37.
Yungay.— Lourdes 370.
Maipú.— Avenida Pajaritos (al lado de la Municipalidad).
Quinta Normal.— Santo Domingo 1224.
Quilicura.— Altamirano [illegible]
Tiltil.— Al lado de la Municipalidad.
Lampa.— Al lado de la Municipalidad.
Barrancas.— Trabajos a cargo de don Vitalicio Meneses.
Colina.— A cargo de los correligionarios señores Salvador, Rosario y Vicente Grecco.
Renca — En la Plaza Municipal, Secretaría a cargo de Rigoberto Arévalo y Luis A. López.

Para los ciudadanos que no pertenecen al Partido y que quieran sufragar acumulando por uno de los candidatos, señores Adrián o Pradenas Muñoz, en estas mismas Secretarías encontrarán votos acumulados en la forma que ellos lo desean.

CORRELIGIONARIOS:

Que nadie se quede sin votar, y que todos contribuyan con energía a la batalla contra el infame tráfico de las conciencias humanas que pretenden realizar los seculares enemigos de la Democracia, del Pueblo y de las Libertades!

¡SALUD, FRATERNIDAD Y VICTORIA!

EL DIRECTORIO.

LOS QUE VAN A LAS URNA

Por estimarlo de interés para nuestros lectores, damos a continuación la lista completa de los candidatos a senadores y diputados que se disputarán la voluntad popular en las elecciones generales de hoy.

PROVINCIA DE TARAPACA

NO HAY LUCHA SENATORIAL
ELIGE CUTRO DIPUTADOS. —

SENADOR

Continúa el actual, don Ramón Briones Luco, radical.

DIPUTADOS

Agrupación de Tarapacá y Pisagua, elige 4.

Don Pablo Ramírez, Radical.
Dn Carlos Briones Luco radical.
Don Carlos Villaroel, (liberal).
Dn Marco A. de la Cuadra, (liberal democrático).
Don Carlos Rücker (conservador).
Don Salvador Barra W., (comunista).

PROVINCIA DE ANTOFAGASTA

NO HAY LUCHA SENATORIAL.
ELIGE CUATRO DIPUTADOS. —

SENADOR

Continúa el actual, don Héctor Arancibia Laso, radical.

DIPUTADOS

Departamento de Antofagasta elige dos.

Dn Luis Latrille, (radical).
Don Alberto Bahamondes (conservador).
Don Luis Fuenzalida Cerda, (liberal democrático aliancista).
Don José Santos Córdova, (comunista).

Agrupación de Taltal y Tocopilla elige dos. Candidatos:

Don Arturo H. Lois (Radical).
Don Anacleto López, (demócrata).

PROVINCIA DE ATACAMA

ELIGE UN SENADOR Y TRES DIPUTADOS

SENADOR

Candidato:
Don Wenceslao Sierra, radical.

DIPUTADOS

Agrupación de Copiapó, Chañaral, Freirina y Vallenar, elige 3

Candidatos:
Don Rafael Torreblanca, radical.
Don Nicolás Marambio, radical.
Don J. Antonio Alvarado, demócrata.
Don Luis Pizarro Espoz, conservador.
Don Raúl Ferrada Riquelme, demócrata independiente.

PROVINCIA DE COQUIMBO

ELIGE UN SENADOR Y SIETE DIPUTADOS

SENADOR

Candidato:
Don Carlos Lanas, aliancista.
Don Antonio Pinto Durán, independiente.
Don Jorge Silva Somarriva, liberal democrático unionista.

El actual Senador, don Abraham Gatica, termina su período en 1927.

DIPUTADOS

Agrupación de La Serena, Elqui y Coquimbo, elige 3

Candidatos:
Don José Dolores Torres Pinto, liberal democrático aliancista.
Don Carlos Vicuña Zorrilla, conservador.
Dr. don José Avilés, radical.
Don Rodolfo Michells, radical.
Don Ambrosio Rodríguez Cepeda, radical independiente.
Don Oscar Urzúa Jaramillo, liberal democrático unionista.

Agrupación de Ovalle, Combarbalá e Illapel, elige 4

Candidatos:
Don Gustavo Silva Campo, radical.
Don Eduardo Gentoso, demócrata.
Don Félix Elorza, liberal aliancista.
Don Enrique Barboza, liberal democrático aliancista.
Don Joaquín Irarrázaval, conservador.
Don Ramón Luis Ossa, liberal democrático unionista.
Señor Müller Carmona, independiente.
Don José Antonio Echavarría, nacional aliancista.

PROVINCIA DE ACONCAGUA

ELIGE UN SENADOR Y CINCO DIPUTADOS

SENADOR

Candidatos:
Don Luis Claro Solar, liberal unionista.
Don Domingo Durán, radical.

El actual Senador, don Arturo Lyon Peña, termina su período en 1927.

DIPUTADOS

Agrupación de Petorca y Ligua, elige 2

Candidatos:
Don Héctor Claro Salas, liberal unionista.
Don Jorge Andrés Guerra, nacional aliancista.

Agrupación de Putaendo, San Felipe y Los Andes, elige 3

Candidatos:
Don Ismael Unduraga Echazarreta, radical.
Don Arturo Lamarca Bello, liberal...
Don Maximiliano Errázuriz, conservador.
Ton Tito Lisoni, liberal democrático unionista.
Don Luis Herrera Carrozas, demócrata.

PROVINCIA DE VALPARAISO

ELIGE DOS SENADORES Y DIEZ DIPUTADOS

SENADORES

Candidatos:
Don Luis Salas Romo, radical.
Don Rafael Urrejola, conservador.
Don Rafael Luis Barahona, nacional.
Don Guillermo Rivera, liberal.

El actual Senador, don Luis Garnham, termina su período en 1927.

DIPUTADOS

Agrupación de Valparaíso y Casablanca, elige 7

Candidatos:
Don Luis A. González, radical.
Don Ricardo Cornejo, radical.
Don Carlos Jara Torres, radical.
Don Guillermo Hurtado, liberal.
Don Manuel Merino Esquivel, liberal aliancista.
Don José María Lorca, liberal democrático aliancista.
Don Eduardo Deves, nacional.
Don Abraham Leckie, demócrata.
Don Manuel J. O'Ryan, demócrata.
Don Luis V. Cruz, nacionalista.
Don Luis Valencia Courbis, conservador.
Don Carlos Urenda Trigo, conservador.
Don Manuel Muñoz Cornejo, conservador.

Agrupación de Quillota y Limache elige 3. Candidatos:

Don Alberto Vial Infante (liberal).
Don Pedro León Ugalde, (radical).
Don Ramón de la Vega, (demócrata).
Don Carlos Aldunate Errázuriz, (conservador).
Don Jorge Guzmán Montt, nacional unionista.
Don Francisco Montané Urrejola, (conservador).

PROVINCIA DE SANTIAGO

ELIGE CUATRO SENADORES Y 17 DIPUTADOS.

SENADORES

Candidatos:
Don Víctor Celis Maturana, (radical).
Don Pedro A. Fajardo, (demócrata).
Don Joaquín Echenique (conservador).
Don Roberto Sánchez (liberal democrático unionista).
Don Miguel Letelier, (nacional).

Los senadores señores Guillermo Bañados y Francisco Huneeus, terminan su período en 1927.

DIPUTADOS

Departamento de Santiago, elige 13. Candidatos:

Don Rosamel Gutiérrez, radical.
Don Domingo Durán, radical.
Don Darío Salazar, radical.
Don Santiago Labarca, radical.
Don Ernesto Barros Jarpa, liberal aliancista.
Don Francisco Méndez Binimelis, liberal democrático aliancista.
Don Juan Pradenas Muñoz, demócrata.
Don Vicente Adrián, demócrata.
Don Elías Errázuriz Larraín, conservador.
Don Ramón Herrera Lira, conservador.
Don Rafael Luis Gumucio, conservador.
Don Emilio Tizzoni, conservador.
Don Fernando Varas, conservador.
Don Ismael Edwards Matte, liberal unionista.
Don Absalón Valencia, liberal democrático unionista.
Don Aquiles Vergara Vicuña, independiente.
Don Alejandro Bustamante, independiente.
Don Adrián de la Cuadra, independiente.
Don Aníbal Rodríguez, nacional.
Don Miguel Luis Yrarrázaval, nacional.

Agrupación de Victoria Melipilla y San Antonio elige 4.

Candidatos:
Don Manuel Cruzat Vicuña, conservador.
Don Enrique Tagle Rodríguez, conservador.
Don Fernando Jaramillo, liberal aliancista.
Don Clodomiro Figueroa, demócrata.
Don Nazario Chacón, radical.
Francisco Bulnes, liberal unionista.

PROVINCIA DE O'HIGGINS

HAY LUCHA SENATORIAL
ELIGE TRES DIPUTADOS.—NO

SENADOR

Continúa el actual, don Juan Enrique Concha Subercaseaux, conservador.

DIPUTADOS

Agrupación de Rancagua, Cachapoal y Maipo, elige 3.

Candidatos;
Don Hernán Correa Roberts, liberal aliancista.
Don Jorge Astaburuaga Lyon, liberal democrático unionista.
Don Eduardo Errázuriz, conservador.
Don Eduardo Yrarrázaavl, conservador.

PROVINCIA DE COLCHAGUA

ELIGE UN SENADOR Y SEIS DIPUTADOS

SENADOR

Candidato único, don Eduardo Covarrubias, conservador.

El actual senador, don Eduardo Opazo, termina su período en 1927.

DIPUTADOS

Departamento de San Fernando, elige 3

Candidatos:
Don Fermín Riveros, liberal independiente.
Don Fidel Estay, demócrata.
Don Bernardo Larraín, conservador.
Don Máximo Valdés, liberal unionista.
Don Guillermo Rioja Ruiz, liberal.
Don Eduardo Errázuriz, conservador.

Departamento de Caupolicán, elige 3

Candidatos:
Don Samuel Trevols, radical.
Don Exequiel González Cortés, conservador.
Don Joaquín Tagle, conservador.
Don Juan Francisco Vergara, demócrata independiente.
Don Santiago Pérez Peña, liberal unionista.

PROVINCIA DE CURICO

ELIGE UN SENADOR Y CUATRO DIPUTADOS

SENADOR

Candidatos:
Don Ladislao Errázuriz, liberal unionista.
Don Santiago Lazo, aliancista.

DIPUTADOS

Departamento de Curicó, elige 2.

Candidatos:
Don Arturo Olavarría, liberal aliancista.
Don Manuel Rivas Vicuña, liberal aliancista.
Don Luis Undurraga, conservador.

Agrupación de Santa Cruz y Vichuquén, elige 2.

Candidatos:
Don Francisco Vidal Garcés, conservador.
Don Octavio Mujica liberal unionista.
Don Nicolás Cordero, radical.

PROVINCIA DE TALCA

ELIGE 2 SENADORES Y 5 DIPUTADOS

SENADORES

Candidatos:
Don Armando Jaramillo, liberal aliancista.
Don Pedro Opazo Letelier, liberal democrático unionista.

DIPUTADOS

Departamento de Talca, elige 3.

Candidatos:
Don Guillermo Holman, radical.
Don Matías Silva, liberal.
Don Marcial Suazo, demócrata.
Don Ernesto Cruz Concha, conservador.
Don Armando Vargas, liberal democrático aliancista.

Agrupación de Lontué y Curepto, elige 2.

Candidatos:
Don Luis Ambrosio Concha radical.
Don Guillermo Foerster, conservador.
Don Alvaro Santa María Cerveró, liberal democrático unionista.

PROVINCIA DE LINARES

ELIGE UN SENADOR Y CUATRO DIPUTADOS

SENADOR

Candidatos:
Don Victorino Varela, liberal democrático aliancista.
Don Pedro Correa Ovalle, conservador.
Don Luis Rozas Ariztía, independiente.

DIPUTADOS

Departamento de Linares, elige 2.

Candidatos:
Don Pedro Letelier S., liberal aliancista.
Don Onofre Lillo, liberal unionista.
Don Luis Rozas Ariztía, conservador.
Don Rafael Silva Lastra, demócrata independiente.

Agrupación de Parral y Loncomilla, elige 2.

Candidatos:
Don Alejandro Rosselot, radical.
Don Arturo Varela, liberal democrático aliancista.
Don Antonio del Solar, liberal democrático unionista.

PROVINCIA DE MAULE

ELIGE UN SENADOR Y CINCO DIPUTADOS

SENADOR

Candidatos:
Don Héctor Zañartu, liberal democrático aliancista.

La Unión Nacional no ha proclamado el suyo.

El actual senador don Romualdo Silva Cortés termina su período en 1927.

DIPUTADOS

Agrupación de Constitución, Cauquenes y Chanco, elige 3.

Candidatos:
Don Enrique Rodríguez Mac-Iver, radical.
Don Julio González, liberal aliancista.
Don Guillermo del Río, liberal democrático aliancista.
Don Alejandro Herquíñigo, liberal democrático unionista.

Departamento de Itata, elige 2.

Candidatos:
Don Jorge Maira Castellón, radical.
Don Carlos Rubio, liberal democrático aliancista.
Don Carlos León Palma, nacional.
Don Tomás Menchaca Lira, conservador.

PROVINCIA DE ÑUBLE

ELIGE 2 SENADORES Y 6 DIPUTADOS

SENADORES

Candidatos por el período de tres años

Juan Serrano, liberal aliancista.
Alfredo Barros Errázuriz, conservador.

Por el período de seis años

Guillermo Subercaseaux, liberal aliancista.
Guillermo Edwards Garriga, liberal unionista.

DIPUTADOS

Departamento de Chillán Elige 2

Candidatos:
Roberto Pouchucq, Radical.
Alejandro Greek Cross, liberal.
Héctor Zañartu, conservador.

Departamento de San Carlos Elige 2

Candidatos:
Héctor Bocardo, radical.
Vicente Palacios, liberal aliancista.
Eduardo Aguayo, conservador.
Rodolfo Errázuriz, liberal unionista.

Agrupación de Bulnes y Yungay Elige 2

Candidatos:
Don Javier María Silva, radical
Luis Navarro Ocampo, conservador: don Javier María Silva, radical
Doctor Víctor Villagra, liberal unionista.
Filidoro Mendoza, liberal aliancista.

PROVINCIA DE CONCEPCION

ELIGE 2 SENADORES Y 3 DIPUTADOS

SENADORES

Candidatos:
Don Enrique Zañartu Prieto, liberal democrático aliancista.
Don Luis Enrique Concha, demócrata.
Don Fidel Muñoz Rodríguez, independiente.

El actual Senador radical, don Pedro Aguirre Cerda, termina su período en 1927.

DIPUTADOS

Departamento de Concepción, elige 2.

Candidatos:
Don Francisco Jorquera, radical.
Don Abelardo Rojas, radical.
Don Marcos Serrano, unionista.
Don Róbinson Paredes, demócrata.

Agrupación de Coelemu y Talcahuano, elige 2

Candidatos:
Don Alberto Binyons, radical.
Don Manuel J. Navarrete, demócrata.
Don Gaspar Mora, demócrata independiente.

Departamento de Lautaro, elige 1

Candidatos:
Don Julio Velasco, demócrata.
Don Luis Recabarren, comunista.

Agrupación de Rere y Puchacay, elige 3

Candidatos:
Don Pedro Rivas Vicuña, radical.
Don Roberto Gómez Pérez, radical.
Don Alberto Collao, liberal democrático aliancista.
Don Paulo Marín Pinuer, conservador.

PROVINCIA DE ARAUCO

ELIGE UN SENADOR Y TRES DIPUTADOS

SENADOR

Candidatos:
Remigio Medina Neira, radical.

DIPUTADOS

Agrupación de Arauco Lebu y Cañete elige tres

Candidatos:
Juan Vargas Márquez, demócrata.
Don Armando Hernández, radical.
Juan Antonio Ríos, radical.
Don Alfredo Goycolea, nacional.
Armando Fernández, nacional.
Osvaldo Menchaca, conservador.
Rafael Morales Vivanco, demócrata autonomista.

PROVINCIA DE BIO-BIO

ELIGE UN SENADOR Y CUATRO DIPUTADOS

SENADOR

Candidatos:
Enrique Oyarzún, radical.
Gustavo Ross, unionista.

DIPUTADOS

Agrupación de La Laja, Nacimiento y Mulchén, elige 4

Candidatos:
Manuel Serrano, radical.
José Maza, liberal.
René de la Jara, liberal democrático aliancista.
Víctor Gallardo González, liberal democrático unionista.
Pedro Oñate, demócrata.
Víctor Díaz Ruiz, conservador.

PROVINCIA DE MALLECO

ELIGE UN SENADOR Y CUATRO DIPUTADOS

SENADOR

Candidatos:
Cornelio Saavedra, liberal.
Carlos Werner, liberal unionista.

DIPUTADOS

Agrupación de Angol y Traiguén, elige dos.

Candidatos:
Eulogio Rojas Mery, radical.
Oscar Chanks, demócrata.
Augusto Smistmans, liberal unionista.

Agrupación de Collipulli y Mariluán, elige dos

Candidatos:
Juan Araya Escón, demócrata.
Hernán Figueroa Anguito, radical.
Don Hermógenes Lavanderos, liberal independiente.
Virgilio Morales, demócrata autonomista.

PROVINCIA DE CAUTIN

ELIGE UN SENADOR Y CUATRO DIPUTADOS

SENADOR

Candidato:
Artemio Gutiérrez, demócrata.

Se dice que don Ricardo Valdés se presentaría a última hora por la Unión Nacional.

DIPUTADOS

Agrupación de Temuco, Imperial y Llaima Elige 4

Candidatos:
Carlos A. Ruiz, radical.
Guillermo Feliú Hurtado, radical.
Rafael Lorca, liberal democrático aliancista.
Francisco Melivilu, demócrata.
Pedro Marín Alemany, liberal democrático unionista.

PROVINCIA DE VALDIVIA

ELIGE UN SENADOR Y CUATRO DIPUTADOS

SENADOR

Candidatos:
Eliodoro Yáñez, liberal.
Luis Serrano, independiente.

DIPUTADOS

Agrupación de Valdivia y La Unión Elige 4.

Candidatos:
Henrique Hevia, radical.
Pedro Duhalde, radical.
Jorge Grob, liberal.
Augusto Espejo Pando, liberal.
Luis A. Lagos, liberal democrático independiente.
Nolasco Cárdenas, demócrata.
Alejandro Salinas, liberal democrático unionista.
Pedro Alveal, demócrata unionista.
Emilio Cocq, demócrata autonomista.

PROVINCIA DE LLANQUIHUE

ELIGE UN SENADOR Y CUATRO DIPUTADOS.

SENADORES

Julio Buschmann, radical.
Ricardo Lyon, conservador.

DIPUTADOS

Departamento de Osorno, elige dos.

Arturo Montecinos, radical; Agustín Correa Bravo, liberal democrático aliancista.
Candelario Rosas, demócrata autonomista.
Pedro Salinas, liberal democrático unionista.
Alfredo Duhalde, radical.
Don Luis Gutiérrez Allende, conservador.

Agrupación de Llanquihue y Carelmapu, elige dos.

Candidatos:
Ernesto Escobar, liberal aliancista; Pedro Salinas, liberal democrático unionista; Alfredo Duhalde, radical.

PROVINCIA DE CHILOE

ELIGE UN SENADOR Y CUATRO DIPUTADOS.

SENADORES

Pedro del Real, radical.
Silvestre Ochagavía, conservador.

DIPUTADOS

Agrupación de Ancud y Quinchao, elige dos.

Jorge Urzúa, radical; Enrique Lyon, conservador; Gonzalo Bañados, demócrata autonomista.
Don Luis Cabrera, conservador. aliancista.

Agrupación de Castro, elige dos.

Lautaro Benham, radical; Rafael del Canto, liberal democrático aliancista.
Don Félix Pinto, liberal democrático unionista.

RESUMEN SENADORES

Radicales

Wenceslao Sierra
Domingo Durán
Luis Salas Romo
Víctor Celis Maturana
Remigio Medina Neira
Enrique Oyarzún
Julio Buschmann
Pedro Leal
Total: 8.

Conservadores

Rafael Urrejola
Joaquín Echenique
Eduardo Covarrubias
Pedro Correa Ovalle
Alfredo Barros Errázuriz
Ricardo Lyon
Silvestre Ochagavía
Total: 7.

Liberales aliancistas

Guillermo Rivera
Armando Jaramillo
Juan Serrano
Guillermo Subercaseaux
Cornelio Saavedra
Eliodoro Yñez
Total: 6

Liberales unionistas

Luis Claro Solar
Ladislao Errázuriz
Guillermo Edwards Garriga
Carlos Werner
Ricardo Valdés
Total: 5.

Liberales democráticos aliancistas

Victorino Varela
Héctor Zañartu Prieto
Enrique Zañartu Prieto
Total: 3.

Liberales democráticos unionistas

Jorge Silva Somarriva
Roberto Sánchez G. de la H.
Pedro Opazo Letelier
Total: 3.

Nacionales

Miguel Letelier
Total: 1.

Aliancistas

Carlos Lanas
Santiago Lazo
Total: 2.

Independientes

Antonio Pinto urán
Luis Rozas Ariztía
Fidel Muñoz Rodríguez
Luis Serrano Arrieta
Total: 4.

Unionista

Don Gustavo Ross
Total: 1.

RESUMEN DIPUTADOS

Radicales

Pablo Ramírez
Carlos Briones Luco
Luis Latrille
Arturo H. Lois.
Rafael Torreblanca.
Nicolás Marambio.
Luis Avilés.
Rodolfo Michells.
Gustavo Silva Campo.
Ismael Undurraga Echazarreta.
Luis A. González.
Ricardo Cornejo.
Carlos Jara Torres.
Pedro León Ugalde.
Rosamel Gutiérrez.
Domingo Durán.
Darío Zalazar.
Santiago Labarca.
Nazario Chacón.
Samuel Trevols.
Nicolás Cordero.
Guillermo Holman.
Luis Ambrosio Concha.
Alejandro Rosselot.
Enrique Rodríguez Mac-Iver.
Jorge Maira Castellón.
Roberto Pouchucq.
Héctor Boccardo.
Javier María Silva.
Francisco Jorquera.
Abelardo Rojas
Alberto Binyons.
Pedro Rivas Vicuña.
Roberto Gómez Pérez.
Juan Antonio Ríos.
Armando Hernández.
Manuel Serrano.
Eulogio Rojas Mery.
Hernán Figueroa Anguita.
Carlos A. Ruiz.
Guillermo Feliú Hurtado.
Enrique Hevia.
Pedro Duhalde.
Arturo Montecinos.
Alfredo Duhalde.
Jorge Urzúa.
Lautaro Benham.
Total: 47.

Conservadores

Carlos Rucker
Alberto Bahamondes
Luis Pizarro Espoz
Carlos Vicuña Zorrilla
Joaquín Irarrázaval
Maximiliano Errázuriz
Luis Valencia Courbis
Carlos Urenda Trigo
Manuel Muñoz Cornejo
Carlos Aldunate Errázuriz
Francisco Montané Urrejola
Elías Errázuriz Larraín
Ramón Herrera Lira
Rafael Luis Gumucio
Emilio Tizzoni
Fernando Varas
Manuel Cruzat Vicuña
Enrique Tagle Rodríguez
Eduardo Irarrázaval
Eduardo Errázuriz
Bernardo Larraín
Exequiel González Cortés
Joaquín Tagle
Luis Undurraga
Francisco Vidal Garcés
Ernesto Cruz C
Guillermo F
Luis Rozas Ar
Tomás Mench
Héctor Zañart
Eduardo Ag
Luis Navarro O
Paulo Marín P
Osvaldo Men
Víctor Díaz Ru
Luis Gutiérrez A
Enrique Lyon
Luis Cabrera
Total: 21.

Liberales al

Carlos Villarroel
Félix Elorza
Arturo Lamarca
Guillermo Hurtado
Manuel Merino
Alberto Vial In
Ernesto Barros
Fernando Jaram
Hernán Correa
Arturo Olavarría
Manuel Rivas V
Matías Silva
Pedro Letelier
Julio González
Alejandro Greek
Elidoro Tapia
Vicente Palacios
José Maza
Jorge Grob
Ernesto Escobar
Pedro Letelier
Total: 21.

Liberales u

Héctor Claro Sal
Ismael Edwards
Francisco Bulnes
Máximo Valdés
Santiago Pérez Pe
Octavio Mujica
Onofre Lillo
Mario Larrachea
Rodolfo Errázuriz
Víctor Villagra
Marcos Serrano
Augusto Smitmans
Guillermo Rioja
Augusto Espejo
Total: 14.

Liberales democr

Marco A. de la Cu
Luis Fuenzalida
José Dolores To
Enrique Barboza
José María Lorca
Francisco Méndez
Armando Vargas
Arturo Varela
Guillermo del Río
Carlos Rubio
Alberto Collao
René de la Jara
Rafael Lorca
Agustín Correa
Rafael del Canto
Total: 15.

Liberales democr

Oscar Urzúa Ja
Ramón Luis Ossa
Tito Lisoni
Absalón Valencia
José Astaburuaga
Alvaro Santa Ma
Alejandro Herquí
Víctor Gallardo
Pedro Marín A
Alejandro Salinas
Pedro Salinas
Guillermo Pinto
Antonio del Solar
Luis A. Lagos
Total: 14.

Demó

J. Antonio Alvar
Eduardo Gentoso
Luis Herrera C
Abraham Leckie
Manuel J. O'Ry
Ramón de la Ve
Juan Pradenas M
Vicente Adrián
Clodomiro Figue
Fidel Estay
Marcial Suazo
Róbinson Paredes
Manuel J. Navar
Julio Velasco
Juan Vargas Má
Pedro Oñate
Oscar Chanks
Juan Araya Esc
Francisco Melivi
Nolasco Cárdenas
Total 20.

Nacion

José Antonio E
Jorge Andrés Gu
Aníbal Rodríguez
Miguel Luis Irr
Carlos León Pa
Jorge Guzmán M
Jorge Guzmán M
Alfredo Goycolea
Total: 7.

Demócratas aut

Raúl Ferrada Ri
Juan Francisco V
Rafael Silva Las
Gaspar Mora.
Rafael Morales Vi
Virgilio Morales.
Pedro Alveal.
Emilio Cocq.
Candelario Rosas.
Gonzalo Bañados.
Total: 10.

Independ

Aquiles Vergara
Ambrosio Rodríg
Muller Carmona.
Alejandro Bustam
Adrián de la Cua
Hermógenes Lava
Total: 6.

Comunis

Luis E. Recabarren
Luis V. Cruz.
Salvador Barra W.
José Santos Córdo
Total: 4.

SENADORES Y DIPUTADOS QUE DEBEN TRIUNFAR

(PRONOSTICO DE NUESTRO COLABORADOR MALECK — ADHEL

PROVINCIA DE TARAPACA

SENADOR
1921-1927

Ramón Briones Luco, radical.

DIPUTADOS

Agrupación de Tarapacá y Pisagua, elige 4

Carlos Briones Luco, radical.
Pablo Ramírez, radical.
Carlos Villarroel, liberal aliancista.
Marco Antonio de la Cuadra, liberal democrático aliancista.

PROVINCIA DE ANTOFAGASTA

SENADOR
1921-1927

Héctor Arancibia Laso, radical.

DIPUTADOS

Antofagasta, elige dos

Luis Latrille, radical.
Luis Fuenzalida Cerda, liberal democrático aliancista.

Agrupación de Tocopilla y Taltal, elige dos

Arturo H. Lois, radical.
Anacleto López, demócrata.

PROVINCIA DE ATACAMA

SENADOR
1924-1930

Wenceslao Sierra, radical.

DIPUTADOS

Agrupación de Copiapó, Chañaral, Freirina y Vallenar, elige tres

Rafael Torreblanca, radical.
Nicolás Marambio Montt, radical.
Luis Pizarro Espoz, conservador.

PROVINCIA DE COQUIMBO

SENADOR
1921-1927

Abraham Gatica, liberal aliancista.

1924-1930

Carlos Lanas, liberal democrático aliancista.

DIPUTADOS

Agrupación de La Serena, Elqui y Coquimbo, elige tres

José Aviles, radical.
Rodolfo Mitchell Cavero, radical.
Ernesto Vicuña Vicuña Zorrilla, conservador.

Agrupación de Ovalle, Combarbalá e Illapel, elige cuatro

Gustavo Silva Campo, radical.
Félix Elor, liberal aliancista.
Enrique Barboza Baeza, liberal democrático aliancista.
Ramón Luis Ossa, liberal democrático unionista.

PROVINCIA DE ACONCAGUA

SENADOR
1921-1927

Arturo Lyon Peña, conservador.

1924-1930

Luis Claro Solar, liberal unionista.

DIPUTADOS

Agrupación de Petorca y Ligua elige 2

Héctor Claro Salas liberal unionista.
Jorge Andrés Guerra, nacional.

Agrupación de Putaendo, San Felipe y Los Andes, elige 3

Maximiliano Errázuriz, conservador.
Ismael Undurraga Echazarreta, radical.
Tito V. Lisoni, liberal democrático unionista.

PROVINCIA DE VALPARAISO

SENADOR
1921-1927

Luis Garnham, liberal aliancista.

1924-1930, elige 2

Luis Salas Romo, radical.
Guillermo Rivera, liberal aliancista.

DIPUTADOS

Agrupación de Valparaíso y Casablanca,, elige 7

Eduardo Deves, nacional.
Abraham Leckie, demócrata.
Carlos Urenda Trigo, conservador.
Guillermo Hurtado, liberal aliancista.
Ricardo Cornejo, radical.
Luis A. González, radical.
Carlos Jara Torres, radical.

Agrupación de Quillota y Limache, elige 3

Alberto Vial Infante, liberal aliancista.
Jorge Guzmán Montt, nacional.
Pedro León Ugalde, radical.

PROVINCIA DE SANTIAGO

SENADORES
1921-1927

Guillermo Bañados, demócrata.
Francisco Hunneus, conservador.

1924-1930
elige 4

Joaquín Echenique, conservador.
Víctor Celis Maturana, radical.
Roberto Sánchez García de la Huerta, liberal democrático unionista.
Pedro Fajardo, demócrata.

DIPUTADOS

Departamento de Santiago elige 13

Ismael Edwards Matte, liberal unionista.
Absalón Valencia, liberal democrático unionista.
Ernesto Barros Jarpa, liberal aliancista.
Rosamel Gutiérrez Aguilera, radical.
Domingo Durán, radical.
Darío Zalazar Jáuregui, radical.
Santiago Labarca, radical.
Juan Pradenas Muñoz, demócrata.
Vicente Adrián, demócrata.
Ramón Herrera Lira, conservador.
Rafael Luis Gumucio, conservador.
Elías Errázuriz Larraín, conservador.
Fernando Varas, conservador.

Agrupación de la Victoria, Melipilla y San Antonio elige 4

Manuel Cruzat Vicuña, conservador.
Nazario Chacón del Campo, radical.
Francisco Bulnes Correa, liberal unionista.
Fernando Jaramillo Valderrama, liberal aliancista.

PROVINCIA DE O'HIGGINS

SENADOR
1921-1927

Juan Enrique Concha, conservador.

DIPUTADOS

Agrupación de Rancagua, Cachapoal y Maipo, elige 3

Hernán Correa Roberts, liberal aliancista.
Eduardo Irarrázaval Concha, conservador.
Fernando Balmaceda Bello, liberal democrático unionista.

PROVINCIA DE COLCHAGUA

SENADOR
1921-1927

(Elección complementaria)
Edwards Opazo Letelier, liberal unionista.

1924-1930

Eduardo Covarrubias, conservador.

DIPUTADOS

Departamento de Caupolicán, elige 3

Exequiel González Cortés, conservador.
Santiago Pérez Peña, liberal unionistas.
Samuel Trenova, radical.

Departamento de San Fernando, elige 3

Máximo Valdés Fontecilla, liberal unionista.
Fidel 2.o Estay, demócrata.
Bernardo Larraín Cotapos, conservador.

PROVINCIA DE CURICO

SENADOR
1924-1930

Ladislao Errázuriz, liberal unionista.

DIPUTADOS

Departamento de Curicó elige dos

Luis Undurraga, conservador.
Manuel Rivas Vicuña, liberal aliancista.

Agrupación de Santa Cruz y Vichuquén elige dos

Francisco Vidal Garcés, conservador.
Nicolás Cordero Albano, radical.

PROVINCIA DE TALCA

SENADORES
1924—1930

Elige 2

Armando Jaramillo Valderrama, liberal aliancista.
Pedro Opazo Letelier, liberal democrático unionista.

DIPUTADOS

Departamento de Talca elige tres.

Guillermo Holman, radical;
Eduardo Cruz Concha, conservador.
Matías Silva, liberal.

Agrupación de Lontué y Curepto, elige dos.

Luis Ambrosio Concha, radical;
Alvaro Santa María, liberal unionista.

PROVINCIA DE M

SENADORES
1921—1927

ELECCION COMPLE
Romualdo Silva Co
vador.

1924—19

Héctor Zañartu Pr
democrático aliancista

DIPUTADOS

Agrupación de Constitución y Chanco, elige

Enrique Rodríguez
radical.
Julio González Ve
aliancista.
Guillermo del Río
mocrático aliancista.

Departamento de Itata

Jorge Maira Castellón
Tomás Menchaca Lira
vador.

PROVINCIA DE LI

SENADOR
1924—19

Pedro Correa Ovalle
dor.

DIPUTADOS

Departamento de Li
dos.

Luis Rozas Ariztía
Onofre Lillo Aven
unionista.

Agrupación de Parral y
milla, elige dos.

Alejandro Rosselot

mingo A. del Solar, liberal democrático unionista.

PROVINCIA DE ÑUBLE

SENADORES
1921—1927
ELECCION COMPLEMENTARIA

Juan Serrano, liberal aliancista.

1924—1930

Guillermo Subercaseaux, liberal aliancista.

DIPUTADOS

Departamento de San Carlos, elige dos.

Vicente Palacios Wilson, liberal aliancista.

Héctor Bocardo, radical.

Departamento de Chillán, elige dos.

Roberto Pouchuq, radical.

Alejandro Greek Cross, liberal aliancista.

Agrupación de Bulnes y Yungay, elige dos.

Luis Navarro Ocampo, conservador.

Don Javier María Silva, radical.

PROVINCIA DE CONCEPCION

SENADORES
1921—1927

Pedro Aguirre Cerda, radical.

1924—1930
Elige 2

Enrique Zañartu Prieto, liberal democrático aliancista.

Luis Enrique Concha, demócrata.

DIPUTADOS

Agrupación de Coelemu y Talcahuano, elige dos.

Alberto Binyons, radical.

Luis Gaspar Mora, demócrata independiente.

Agrupación de Rere y Puchacay, elige tres.

Alberto Collao, liberal democrático aliancista.

Pedro Rivas Vicuña, radical.

Roberto Gómez Pérez, radical.

Departamento de Concepción, elige dos.

Francisco Jorquera, Radical.

Róbinson Paredes, demócrata.

Departamento de Lautaro, elige uno.

Julio Velasco, demócrata.

PROVINCIA DE ARAUCO

SENADOR

1924-1930. — Remigio Medina Neira, radical.

DIPUTADOS

Agrupación de Arauco, Lebu y Cañete, elige tres

Juan Antonio Ríos, radical.

Armando Hernández, radical.

Juan Vargas Márquez, demócrata.

PROVINCIA DE BIO-BIO

SENADOR

1924-1930. — Enrique Oyarzún, radical.

DIPUTADOS

Agrupación de La Laja, Nacimiento y Mulchén, elige cuatro

Manuel Serrano, radical.

José Maza, dudoso, liberal aliancista.

René de la Jara, liberal democrático eliancista.

Víctor Ríos Ruiz, conservador.

Pedro Oñate (dudoso), demócrata.

PROVINCIA DE MALLECO

SENADOR

1924-1930. — Cornelio Saavedra Montt, liberal aliancista.

DIPUTADOS

Agrupación de Angol y Traiguén, elige dos

Eulogio Rojas Mery, radical.

Augusto Smitmans, liberal unionista.

Agrupación de Collipulli y Mariluán, elige dos

Hernán Figueroa Anguita, radical.

Juan Araya Escón, demócrata.

PROVINCIA DE CAUTIN

SENADOR
1924 - 1930

Artemio Gutiérrez, demócrata.

DIPUTADOS

Agrupación de Temuco, Imperial y Llaima, elige cuatro.

Francisco Melivilú, demócrata.

Carlos Alberto Ruiz, Radical.

Guillermo Feliú Hurtado, radical.

Pedro Marín Alemany, liberal democrático unionista.

PROVINCIA DE VALDIVIA

SENADOR
1924 - 1930

Eliodoro Yáñez, liberal aliancista.

DIPUTADOS

Agrupación de Valdivia, La Unión Villarica y Río Bueno, elige cuatro.

Nolasco Cárdenas, demócrata.

Pedro Duhalde, radical.

Enrique Hevia, radical.

Alejandro Salinas, liberal democrático unionista.

PROVINCIA DE LLANQUIHUE

SENADOR
1921 - 1930

Elige 1.

Julio Buschman, (dudoso), radical.

Ricardo Lyon, (dudoso), conservador).

DIPUTADOS

Departamento de Osorno, elige 2.

Arturo Montecinos, radical.

Agustín Correa Bravo, liberal democrático aliancista.

Agrupación de Llanquihue y Carelmapu, elige dos.

Ernesto Escobar, liberal aliancista.

Alfredo Duhalde, radical.

PROVINCIA DE CHILOE

SENADOR
1924 - 1930

Pedro del Real, radical.

DIPUTADOS

Agrupación de Ancud y Quinchao, elige 2

Jorge Urzúa, radical.

Gonzalo Bañados, demócrata independiente.

Departamento de Castro, elige dos.

Lautaro Benham, radical.

Rafael del Canto, liberal democrático aliancista.

EL BANQUETE ULTIMO EN VIÑA DEL MAR.—

DAMAS ASISTENTES AL BA... OFRECIDO EL JUEVES ULTIMO EN LOS COMEDORES DEL CLUB DE VIÑA DEL MAR EN HONOR DE Mr. GARY Y SEÑORA.

ECOS DEL ULTIMO BAILE.— Damos una lista de algunas de las señoras asistentes al suntuoso baile ofrecido en Viña del Mar por la familia Buchanan Valdés.

Luisa Valdés de Buchanán, Rosa Hidalgo de Lyon, Ida Zañartu de Wedeles, Ana Lyon de Alamos, Isabel Squire de Bittancourt, María Hurtado de Edwards, Oriana Vial de Lyon, Elena Larraín de Astaburuaga, Mina Claude de Price, Lily Birrel de Raby, Teresa Alamos de Balmaceda, Natalia Vial de Vicuña, Malvina Peña de Herquiñigo, Lucía Barros de Besa, Adriana Larraín de Castro, Marta Larraín de Fernández, María Angélica Valdés de Fernández, María Flora Yáñez de Echeverría, Luz Astaburuaga de Orrego, Lía Balmaceda de Bunster, María Cristina Vicuña de Barros, Laura Amenábar de Brown, Mercedes Viale Rigo de Scott, Luisa Astaburuaga de Vergara, Sara Palma de Dowlle, Clotilde Alamos de Fernández Gertrudis Lyon de Freire, Inés Vial de Aguiar, Olga Lyon de Alessandri, Alicia Valdés de Serrano, María Tocornal de Claro, Carolina Pretot de Ossa, Ives Squire de Claude, Elita Bittencourt de Philippi, Luz Valdés de Bascuñán, Rebeca Tagle de Valdés, María Izquierdo de Montes, Graciela Risopatrón de Ossa, Ana Gómez Lobo de Pardo, Blanca Vial de Barros. Tula Montes de Ross, Teresa Amenábar de Concha, Elvira Palma de Montt, Rosa Subercaseaux de Lyon, Elena Díaz de Dittborn, Luisa Gómez Lobo de Vallebona, Marta Huidobro de Pascal, Georgina Llobet de Irarrázaval, María Freire de Peró, Inés Gana de Pohlammer, Olga Bustos de Rivera, Lolo Covarrubias de Errázuriz, Marta Mackenna de Orrego, Mercedes Montes de Claro, Sara Huneeus de Tupper, Adriana Simpson de Cornish, Amalia Borgoño de Valenzuela y algunas otras que se nos escapan.

RECEPCION.—Don Arturo Irarrázaval y señora Georgina Llobet de Irarrázaval ofrecieron anteayer una recepción a sus relaciones, en su residencia veraniega de El Recreo.

Asistieron las siguientes señoras y señoritas:

María Teresa Guerrero de Llobet, Rosa Hidalgo de Lyon, Luisa Valdés de Buchanan, Blanca Pepper de Roig, Luisa Neuenberg de Ward, Elsa Paulsen de Phillips. Luz Ossa de Godoy, Granja de Larraín, Josefina Correa de Valdés, Elena Edwards de López, Ana Lyon de Alamos, Rosa Ramos de Valdés, Teresa Alamos de Balmaceda, María Izquierdo de Montes, Rebeca Barros de Salinas, Rebeca Tagle de Valdés, Berta Gana de Hübner, Luz Valdés de Bascuñán, señoritas: Yolanda Morel Escobar, María Donaldson, Erika Plate Ditborn, Bitila Morel Escobar y Teresa Donaldson.

EN JAHUEL.— Pasan la temporada de Verano en estas termas las siguientes personas:

Sr. Guillermo E Purcell y familia, Dr. Juan E. Espic y familia, señor Ricardo Clampit y familia, señora Rosalía Bianchi de Yáñez e hijas, señora Mary de Caballero e hijos, señora Ismaela de Villegas y familia, señora Colombia B. de Ginesta e hijas, señora Sthar de Espic e hijos señora Biggs de Délano e hijos, señora Biggs de Nugent y señorita Luisa Nugent Biggs, señorita Teresa Somavía, señor Alfonso Somavía, señorita Cristina Garnham, señor Jorge Garnham, señor Harry Garnham, Dr. Hans Betzhold, señor Fernando Gándara Pastor, señor Luis Berisso Van Buren, Herbert Pini y familia, Jorge Vidal de la Fuente y familia, señora A. Villalobos de Gundián, señora A. Koegel y familia, señor Elías Horovitz y familia, señora P. de Recart e hija, señor E. Firmani y familia, Dr. Jorge Figueroa Castro, señora A. de Navarro e hija, señor Raúl Jullian, señor W. Court, señora S. de Wells y familia, señoo M. Montes, señora E. Plazza y familia, señora María Marguelles, señorita Elena Fernández, señora S. de Vélez, y familia, señor M. Montes, señora E. Plaz-Huntley y señora, Mrs. B. Wood, señor Paul Kurtz.

DINNER CONCERT. —Al dinner concert verificado antenoche en los comedores y salones del Club de la Unión de Valparaíso concurrieron las siguientes señoras y señoritas:

Señoras: Luisa Valdés de Buchanan, Adriana Larraín de de Castro O., Raquel Barceló de Villamil, Martha Larraín de Fernández, María Angélica Valdés de Fernández, Elena Larraín de Astaburuaga, Rosa Subercaseaux de Lyon, Ana Carvallo de Aldunate, Clotilde Alamos de Fernández Jara, Teresa Amenábar de Concha, Isabel B. de Brown, Laura Amenábar de Brown, Ana Aguirre de Puelma, Lolo Covarrubias de Errázuriz, Martha Bravo de Soublette, Olga Roger de Soffia, Inés Vial de Aguiar, Mimí Balarcsque de Howard Elsa P. de Phillips, Ida Zañartu de Alamos, Mercedes Montes de Claro, Olga Bustos de Rivera, Inés Gana de Bittencourt, Ellite Bittencourt de Marchant, Elvira Hoffman de Montt, Graciela Risopatrón de Ossa, Carolina Prieto de Ossa, Sara Lecaros de Swett, Martha Huidobro de Pascal, Martha Mackenna de Orrego, Luz Astaburuaga de Orrego, Luisa Astaburuaga de Vergara, Teresa Alcalde de Oliva, Lola Vicuña de Bolados, Angelina Braga de Vigil, Isabel Squire de Bittencourt, Ellite Bittencourt le Phillipi, Esperanza Artaza de Searle, Georgina Llobet de Irarrázaval, Luz Valdés de Bascuñán, María Teresa Guerero de Llobet, Josefina Cariola de Achurra, Page de Smith, Elisa Uribe de Dittrich, Grote de Telge.

Señoritas Blanca Soublette, Rebeca Lecaros, Sofía Barceló, Clemencia Larraín, Elena Balaresque Buchanan, Teresa Soto Bunster, Erica Plate Dittborn.

EN CARTAGENA.— Entre los numerosos veraneantes en este balneario, hemos anotado a las siguientes familias:

Díaz Montt, Lyon Iñiguez, Charme Prieto, Ruiz Tagle Fernández, Figuin Rozas, Méndez Carrasco, Vicuña Alamos, Fernández Vicuña, Charme Cousiño, Latham Urzúa, Díaz Concha, Fabres Larraín. Concha Vera, Fernández Walker, Schiavetti Gallo, Fleischman Moreno, Iñigued Sanfuentes, Abalos Abalos, Ríos Gallardo, Larraín Rozas, Bustos Castillo, Navarrete Velasco, Larraín Ríos, Correa Fernández, Cousiño Calderón, Infante Lecaros, Pérez Ossa, Gallardo Nieto, etc., etc.

Necesito
preparadoras y ayudantas en sombreros de señora
ECHAURREN 65

BAILE - HOY
Domingo a las 9.30 P. M., con orquesta. Caballeros: $ 3. Bailes en las tardes. Clases diariamente.
Prof. LUIS A. ESCOBAR
Puente 682
MARTES: Baile de Fantasía

A Médico
que tenga consulta de 1 a 3 P. M., facilitaría consultorio instalado en situación centralísima.
AGUSTINAS 1111. Dep. 4
Verlos y tratar de 10 a 11 1|2 y de 3 a 5.

"Los Negocios"
Aparecerá en Marzo la Revista Comercial más interesante.
Moneda 1118. Of. 18.— Casilla 7518

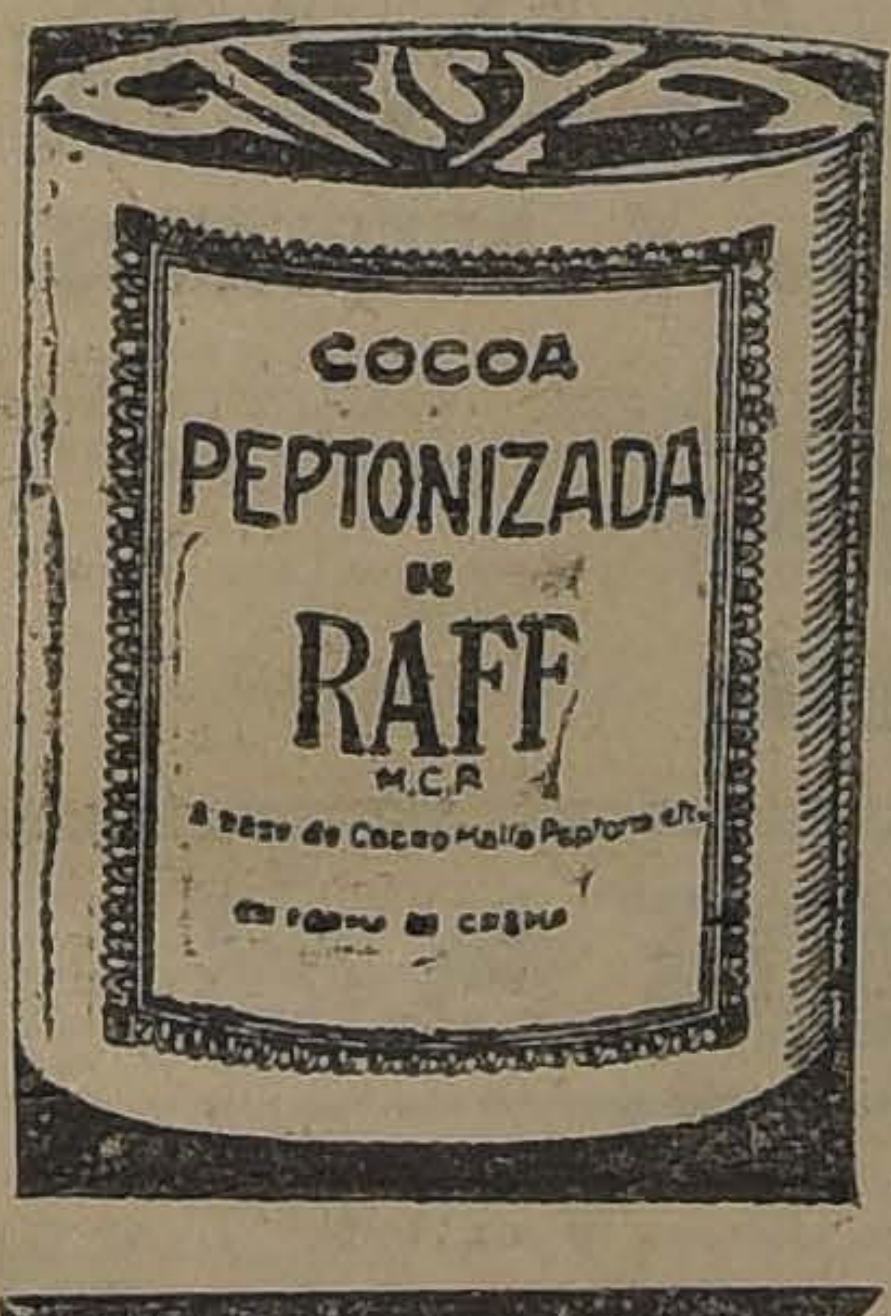

DEFUNCION.

Ha fallecido en Los Angeles (California) nuestro querido hijo y hermano

Juan Weber Gjerlov

LA FAMILIA.

DEFUNCION

Ha fallecido mi querida madre, señora

Antonia Martínez v. de Manzo

Ruego a mis amigos se sirvan acompañar sus restos al Cementerio General, mañana Lunes, a las 9 A. M. El cortejo partirá desde su casa habitación, calle Agustinas N.o 2416.

ALFREDO MANZO M.

POR NO PODERLO ATENDER
vendo gran almacén y bodega en parte muy comercial de Santiago. San Pablo 2334.
CASA E. BOASSI
CAPITAL: 60,000 PESOS; SE ACEPTA
propiedad en parte de pago casa, muy cómoda, grande, con 600 metros cuadrados para trabajar por mayor y menor. No cobro llave; pago contrato. Admito socio con 40 mil pesos para que se haga cargo del negocio.

Copy No. 5

LIGAS PARIS

No Hay Contacto de Metal con la Piel,

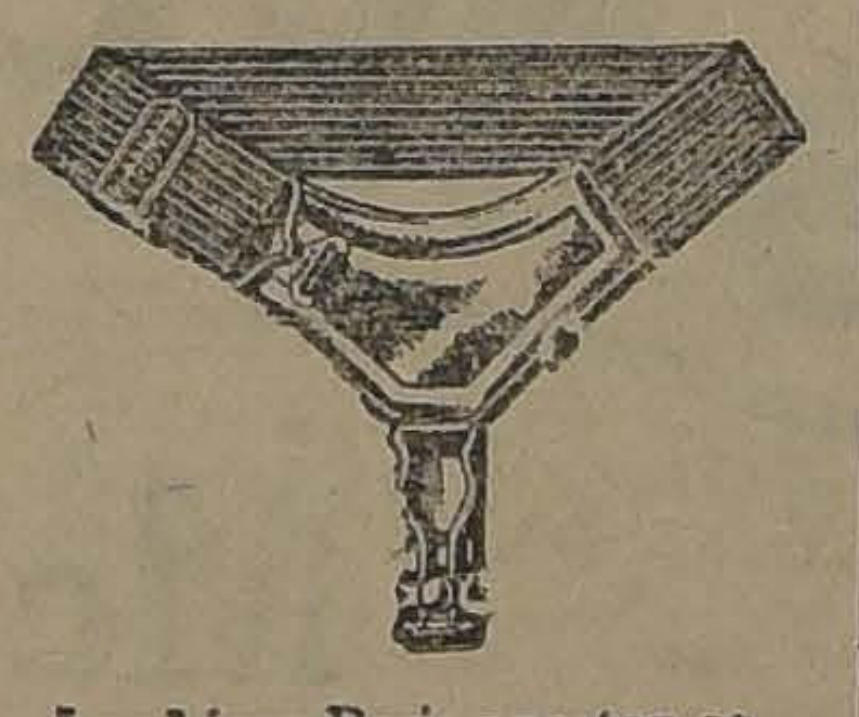

Las Ligas Paris aportan comodidad a la pierna y comodidad en general. Su calidad es siempre más alta que su precio. Al comprarlas pida claramente la marca PARIS.

PARIS GARTERS
No metal can touch you

Busque usted la marca de fábrica de Ligas Paris. Le garantiza a usted completa satisfacción en las ligas.

FABRICANTES
A. STEIN & COMPANY
Chicago, U.S.A. - New York, U.S.A.
Ajentes: PIAZZI & MARZI
Casilla 1109 Valparaíso

A los que regresan de veraneo
Recomendamos el famoso DESMANCHADO SIN AGUA para sus ternos, trajes ricos de seda, lana y algodón, blusas, guantes piel, etc., que ejecuta a precios bajos, la
TINTORERIA EL ARTE
Cambiamos el color igualando muestra, a toda ropa delicada, entregándola lista para usarla, sin que pierda sus formas ni su tamaño.
AGUSTINAS 851, FRENTE AL TEMPLO SAN AGUSTIN Y DELICIAS 2192 (PORTAL)

AVISOS de REMATE
ULTIMA PAGINA
MAÑANA ... URETA.—PRODUCTOS.
MAÑANA EL TATTERSALL.—ANIMALES.
PROXIMAMENTE FERIA E. RODRIGUEZ.—ANIMALES
EL 4 DE MARZO MENAJE DE CASA, EN SAN DIEGO 268
EL 17 DE MARZO FUNDO.

LOS ALMACENES INGLESES
Carteras-Carteras
Ofrecemos un lindo surtido de los ULTIMOS MODELOS llegados recientemente de nuestra fábrica, en ricas sedas, cueros y gamuza, muy finas.
PRECIOS SIN COMPETENCIA

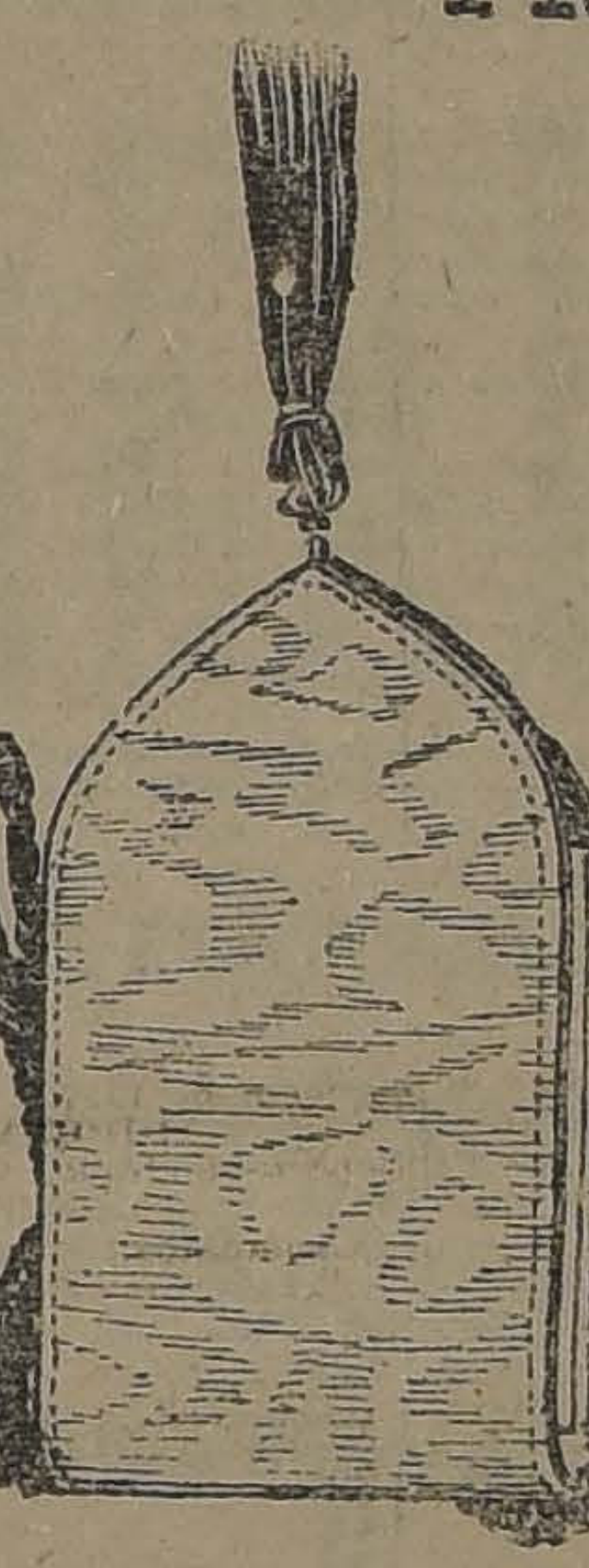

N.o 164. $ 67.50

Cartera de última moda en gamuza y moiré de fantasía, de rica clase.
Tiene seis departamentos y gran espejo.

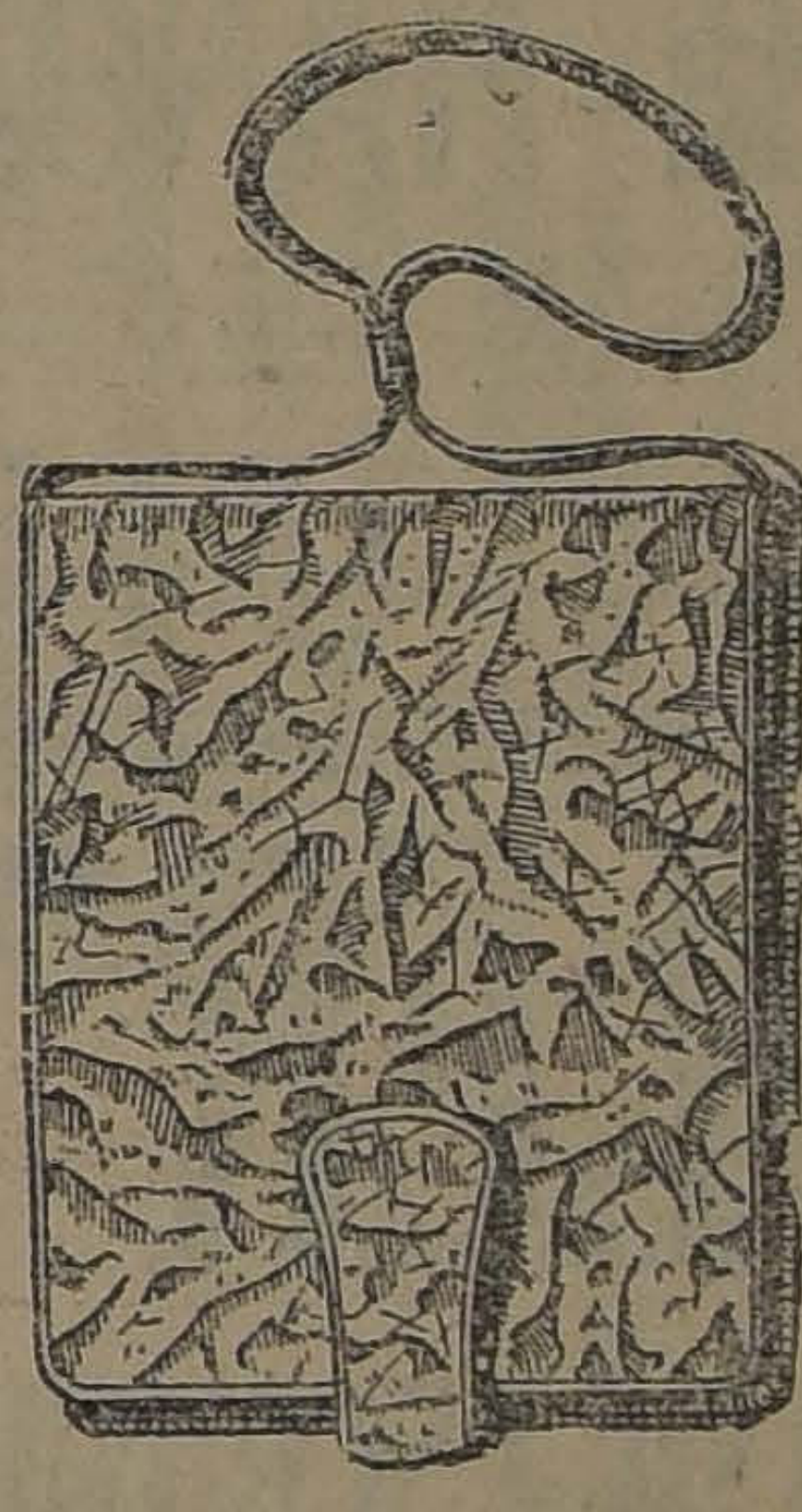

N.o 145 $ 34.5[illegible]

Cartera rico cuero de fantasía, artículo de mucho lujo.

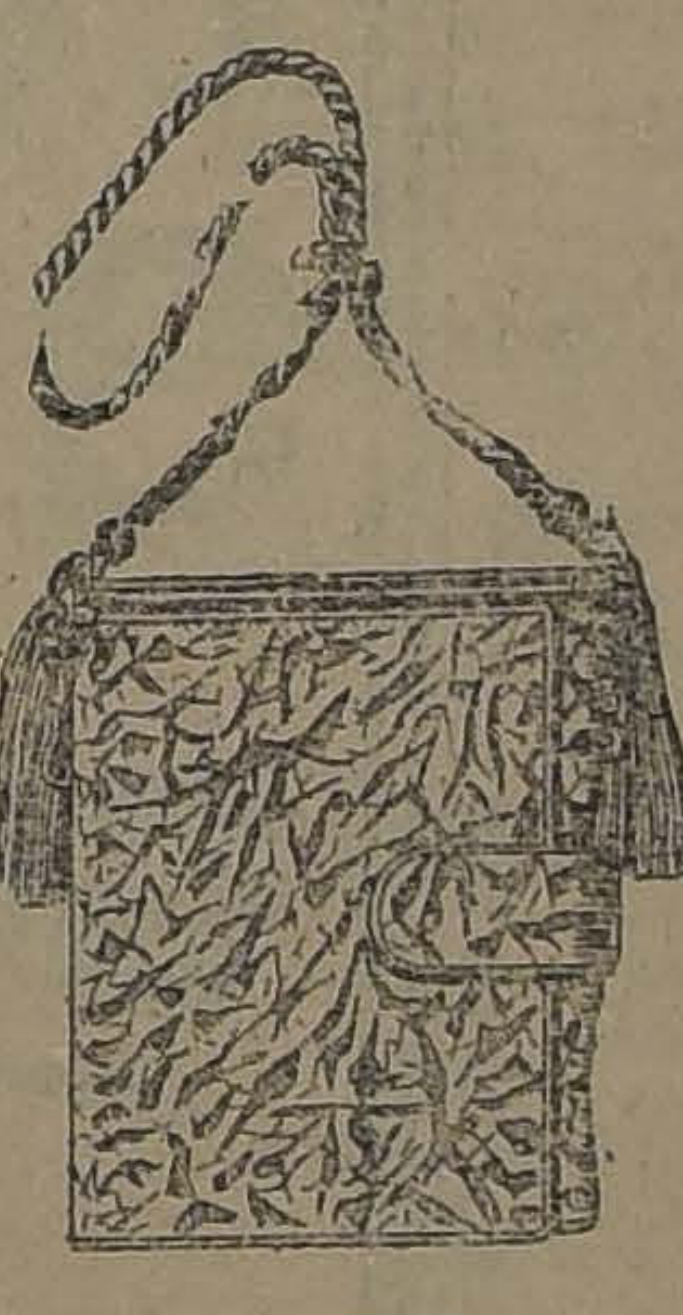

N.o 161. $ 67.50

Carteras de sedas y cueros de fantasía, muy nuevo y de clase insuperable.

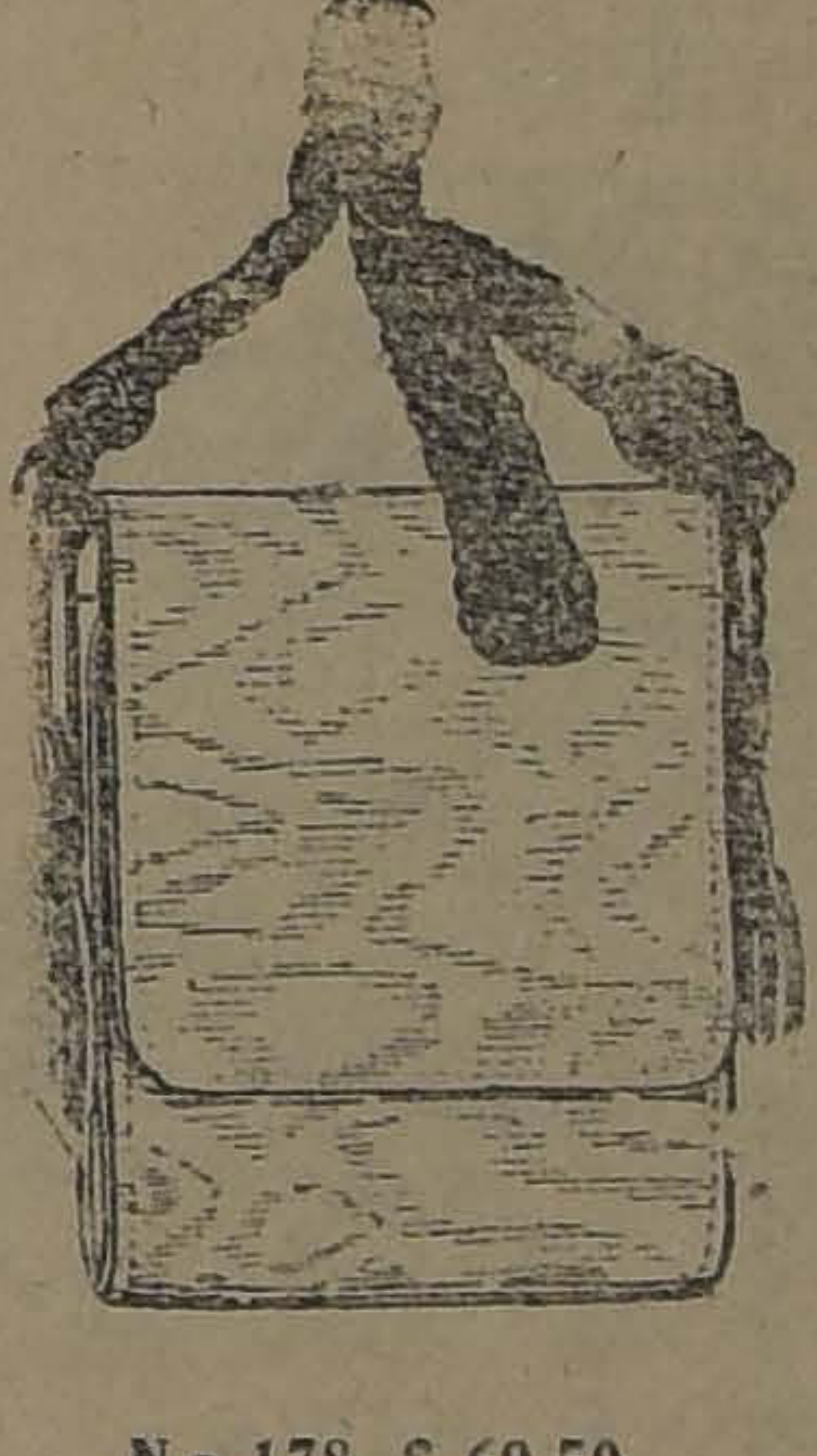

N.o 178. $ 69.50

Cartera de gran novedad en Moiré, de colores de moda.
Tiene seis departamentos y gran espejo.

Especialidades en carteras DE LUTO:

CARTERA de cuero fino, con varios departamentos	$ 14.90
CARTERA de marroquí, con rico forro de seda, modelo muy práctico	$ 29.50
CARTERA de gamuza importada, gran modelo, con cierro interior, muchos departamentos y forrada en rica seda	$ 69.00

Fuera de estos números, hay un gran surtido de carteras de moda, para señoritas y niñitas.
Pedidos de las provincias, atendidos inmediatamente por Correo.

MEDIAS

MEDIAS marca "Dardo", de medio hilo, en negro, blanco y colores, clase muy superior	$ 4.25
MEDIAS de medio hilo, con flecha calada, negro, blanco y colores, especial	$ 4.50
MEDIAS de rica seda, negro, blanco y de colores, precio excepcional	$ 6.50
MEDIAS de puro hilo, clase superior	$ 7.50
MEDIAS de velo de hilo	$ 8.50

Pañuelos

PAÑUELOS de batista fina, 1|2 docena, 3.90 y	$ 2.90
PAÑUELOS de batista fina, con guarda de color la 1|2 docena	$ 4.50
PAÑUELOS de batista fina, en colores de fantasía, la 1|2 docena	$ 5.50
PAÑUELOS blanco, para colegiales, clase muy durable, la 1|2 docena	$ 5.50

STRUTHERS Y Mc ROSTIE
ESTADO, ESQUINA HUERFANOS. — CASILLA 956.— TELEFONO 307

DEL CONCURSO DE BELLEZA FEMENINA ORGANIZADO POR "ZIG - ZAG" Y "LA NACION"

Sta. Elvira Fuenzalida Valledor

Foto. K. Nanyo.—Santiago

Sta. Agustina Correa Correa.

Foto. K. Nanyo.—Santiago

Sta. Hilda Yungmann C.

Foto. Madiano.—Concepción

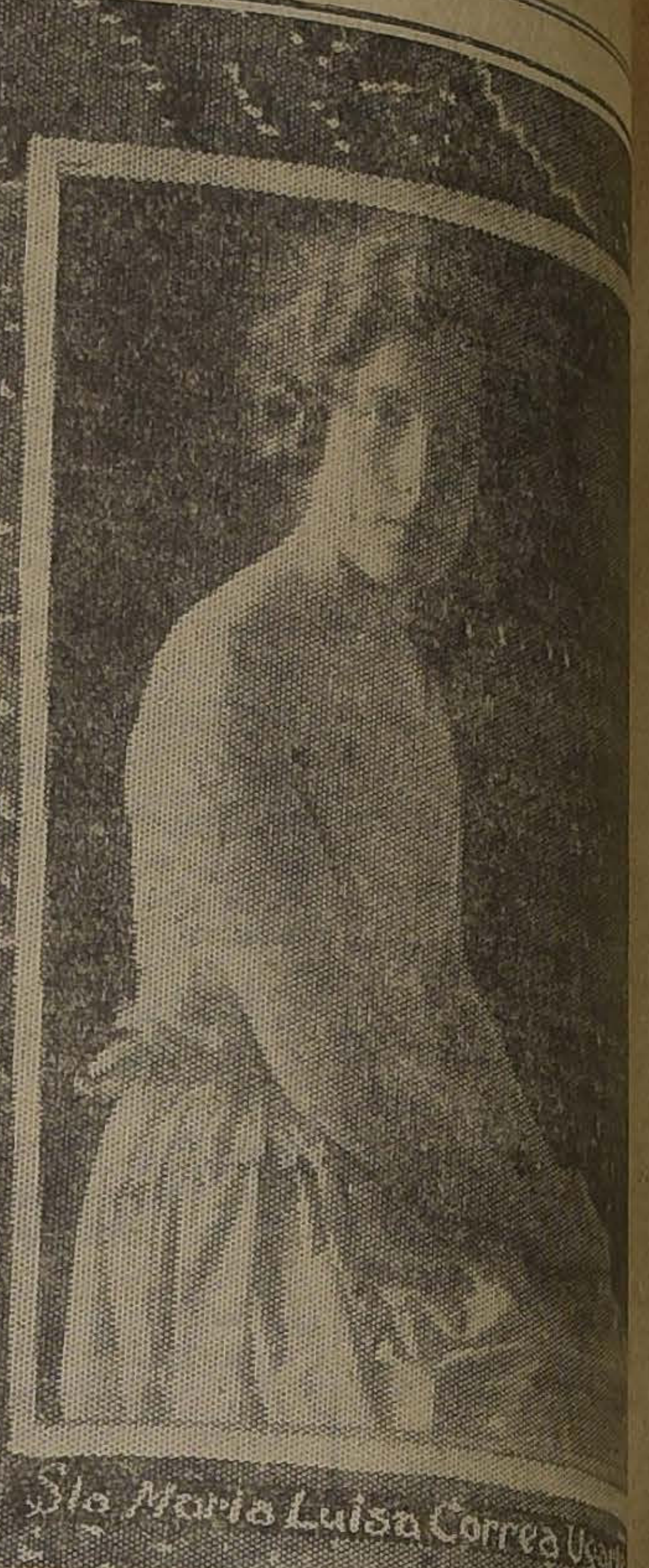

Sta. María Luisa Correa U

Foto. K. Nanyo.—Santiago

COMIDA EN VIÑA DEL MAR. —Antenoche se llevó a cabo en uno de los comedores del Club Viña del Mar la comida que un grupo de las relaciones del señor Herbert Müller y señora Ana Puelma de Müller, les ofrecían con motivo de ausentarse de Viña del Mar para fijar su residencia en esta ciudad.

Entre los asistentes anotamos a las siguientes personas:

Sño. Herbert Müller, señora Ana Puelma de Müller, señor Edmundo Eastman, señora María Luisa Beeche de Eastman, señor Teodoro Petersen, señora Ana de Petersen, señor Marcial Edwards, señora Luisa Puelma de Edwards, señora Rosa Hidalgo de Lyon, señor Adolfo Bruna, señora Aurora de Brunet, señora Laura Amenábar de Brown, señor Frank P. Roig, señora Blanca Pepper de Roig, señor Eduardo Verdugo, señora de Verdugo, señor Eliseo Merino, señora Carmen Wilson de Merino, señor Harold Mandt, señora de Mandt, señor Octavio Señoret, señora Sibila Guevara de Señoret, señor Renato von Schroeders, señora María Isabel Puelma de von Schroeders, señora Blanca Anthes de Bombal, señor Edmundo Searle, señora Esperanza Artaza de Searle, señor Wilhem Dumler, señora de Dumler, señor Carlos Jouanne, señora Juana Bustos de Jouanne, señor Carlos Soublette, señora Martha Bravo de Soublette, señor Gustavo A. Wulff, señor Jorge Amenábar, señor Arturo Searle, señor Scipión Cortés, señorita Elsa Lyon Hidalgo, señorita Blanca Soublette García, señorita Ester Claude, señorita Trixie Price, señorita Violeta Price, señorita Sofía Barceló Pinto, señorita Gabriela Valenzuela González, señorita Helén Buchanan Valdés, señorita Ethel Buchanan Valdés señorita Carmen Prieto, señorita Carmen Muñoz Arlegui, señorita Gladys Madge Barahona, señorita Virginia Madge Barahona, señor Ricardo Pepper Van Buren, señor Gerardo Salbach, señor Alberto Gómez, señor Arturo Astaburuaga Lyon, señor Jimmy Muñoz Arlegui, señor Carlos Muñoz Arlegui, señor Francisco Vicuña, señor Germán Fischer Bennet, señor Manuel Valenzuela, señor Guillermo Condón M., señor Alberto Garnham Barros, señor Ramiro Pinto Boonen, señor Fred Peake, señor Carlos Camus, señor Alfonso Reitze, señor Tato Balaresque, señor Federico Phinsgthorn I., señor George Peake, señor Erich Wiechmann, Mr. Mac Laraham, señor Marcel Poissón, señor Ronald Morrison señor Eladio de Artaza, señor Godfred Nicholls, señor Carlos Barroilhet, señor Guillermo Condon y señora, don Walther Bindhoff y señora, don Alberto Vijil y señora.

LOS RESTOS DE DON RICARDO SANCHEZ CRUZ. — En la tarde de ayer fueron conducidos desde la estación Mapocho al Cementerio General, los restos del distinguido caballero y funcionario diplomático, don Ricardo Sánchez Cruz.

Como se recordará, el señor Sánchez Cruz fué atropellado hará cuestión de cuatro meses por un automóvil en uno de los boulevares de París, falleciendo casi instantáneamente.

El señor Sánchez Cruz fué Secretario de nuestra Legación en París, en Berlín, y después de haber servido brillantemente por espacio de varios años en la carrera diplomática fué destinado Cónsul General de Chile en Nueva York, cargo que desempeñó en brillante forma por largo espacio de tiempo.

Actualmente el señor Sánchez Cruz se encontraba en París en compañía de su distinguida familia en donde le sorprendió la muerte en forma tan

lerosa.

Sus restos fue

ayer al Cement

distinguidas pers

sociedad.

FALLECIMIEN

Daniel Franklin

rra, hijito de do

ra R., y de la

la Barra de Herr

Sus funerales s

en la mañana.

Peletería MANON

Avisa a su distinguida clientela y al público en general, que durante el presente mes de **Marzo** se hace todo trabajo de **arreglos y transformaciones**, dejándolos como nuevos, a **mitad de precio**.

El Taller está dirigido por su **dueño, ex-cortador de la Casa Revillon, París**.

NOTA.—Por fin de Estación ofrecemos medias y calcetines importados, en baratura.

SANTO DOMINGO 1033. — NO CONFUNDIR

"ADLER"

MAQUINA DE ESCRIBIR

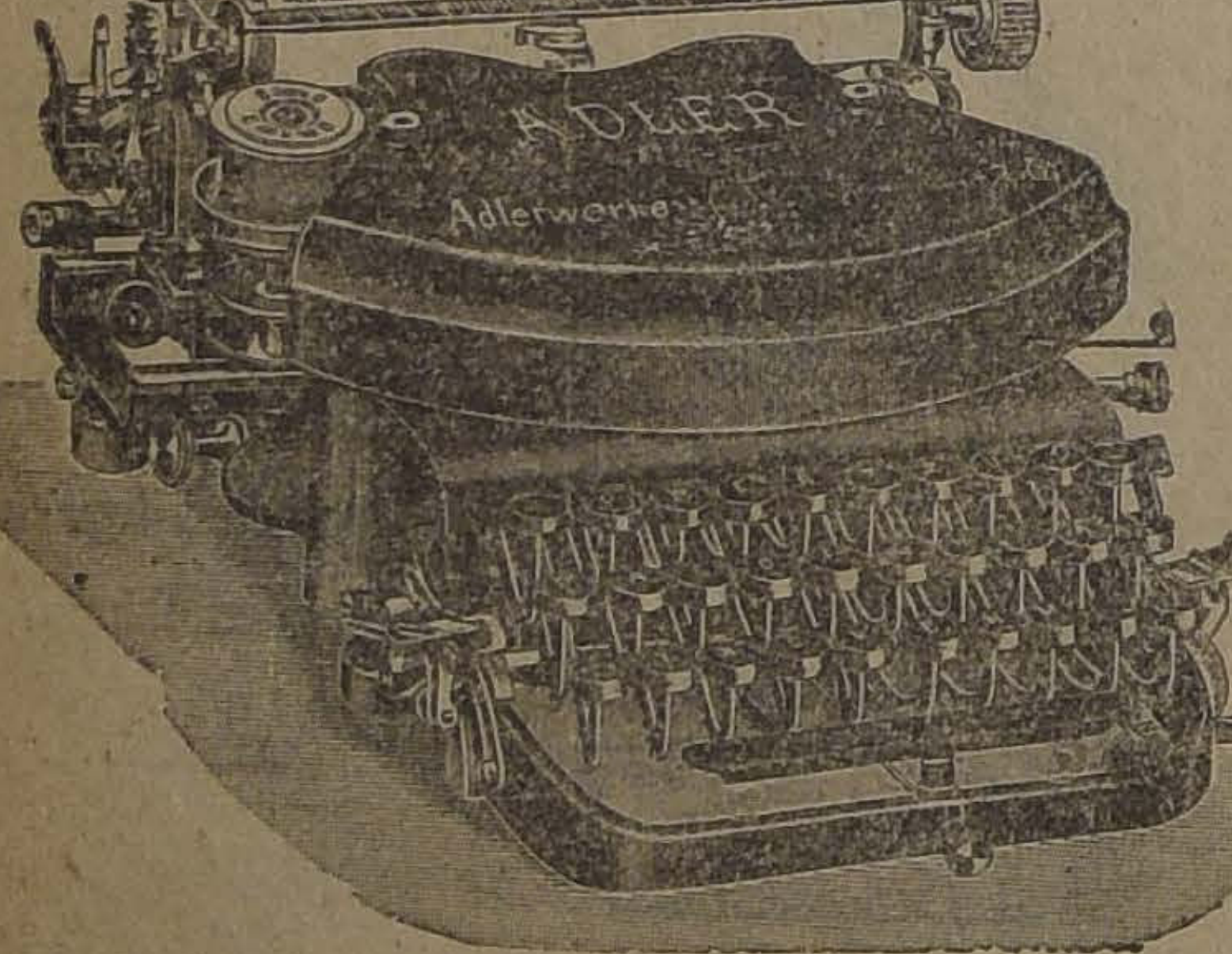

„Adler"
Escritura
visible desde la primera hasta la última letra.
ADLER
Adlerwerke

SEÑORES AUGUSTO O. BOHME y Cía.

HUERFANOS N.º 710. — CASILLA N.º 1163.
TELEFONO INGLES N.º 1796

SANTIAGO

Muy señores míos:

Reconociendo las ventajas que posee la máquina de escribir "A D L E R" del último modelo, sobre sus similares, sírvanse enviarme una a prueba, sin compromiso de compra.

FIRMA ....

DIRECCION ....

FECHA ....

CIUDAD ....

(Recorte y envíe el cupón adjunto)

PIELES! - PIELES!

El stock más completo y de la más alta novedad lo posee la

PELETERIA WASHINGTON

873—MONEDA—873

Pone a disposición de su selecta clientela una gran variedad de Capas, Paletoes y Echarpes de Sckung, Kolinski, Nutria, Marta, Petit-Gris, etc., a precios convenientes.

Damos facilidades en los pagos.
Recibimos toda clase de composturas a precios irrisorios.

¿Siente Vd. un volcán en su cabeza? ~ Las eficaces

CAPSULAS DE NERVALINA

Yan Kawesky

Da clases de gimnasia rítmica e interpretaciones musicales, desde el 15 de Abril.

Las personas interesadas pueden matricularse en el Instituto de Educación Física, calle Morandé N.o 750, todos los días de la semana, de 11 a 12 M.

YA NO

se ven oportunidades para comprar artículos de fierro con porcelana, como la que ofrece la

MERCERIA AGUSTINAS

AHUMADA 42

SALIO! SALIO!

CARRIL - NAVA

OVALADO-AMBRE $ 0.20 cajetilla OVALADO-CORCHO $ 0.4

LUNES 3

GRANDES OFERTAS

CASA

Mc ROST

ENTRE AGUSTINAS Y HUERFA

AHUMADA 274

ACABAMOS DE RECIBIR NUEVAS REMESAS

LANAS

LANA Fleisher's Shetland Floss, en todos colores, ovillo.. $	3.00
LANA Fleisher's Shetland Floss en todos colores, ovillos grandes, a.. $	6.50
LANA Fleisher's Sylverglow con seda, en todos colores, ovillo.. $	4.60
LANA Fleisher's Sylvan, con seda, en todos colores, ovillo.. $	9.50
LANA Teazle, lo más especial para cardar, en todos colores, madejón.. $	10.90
LANA "Pelo Camello", ovillo.. $	4.90
LANA "Pelo Camello", en madejón, a.. $	11.90
LANA Inglesa de 4 hebras, en todos colores, madejón.. $	7.90
LANA Inglesa de 3 hebras, en todos colores, madejón.. $	11.90

MEDIAS

MEDIAS de rica seda, con costura y en todos colores, par.. $

MEDIAS de hilo, muy buena clase, con costura y en todos colores, par.. $

Saldos

VESTIDOS de esponja en todos colores y últimos modelos muy variados, antes $ 30.00, ahora, a elegir.. $

VESTIDOS de finísima espumilla seda, en todos colores y modelos muy elegantes, antes $ 150.00, ahora, a elegir.. $

Las Novedades Inglesas

VIAJEROS DISTINGUIDOS.— A bordo del "Oroya" han llegado en la mañana de ayer a Valparaíso las siguientes personalidades:

Right Honourable, Earl Cadogan, C. B. C., Par del Reino Unido y jefe de una antigua familia de la nobleza británica. Nació en 1869 y sucedió el título de Earle el año 1915.

Mr. John Davies, distinguido hombre público en Gran Bretaña.

Mr. Frank Houlder, jefe de la Compañía Naviera Houlder Hos.

Mrs. Moncrieff, hermana del célebre General británico Sir Ian Hamilton, a quien cupo un papel notable en la última gran guerra.

Mr. Peter Dawson, jefe de la conocida destilería británica, productora del "Dawson's Whisky".

ENFERMO. — Sigue mejor de salud la señora Amelia A. de Poblete.

—Sigue enfermo de cuidado don Roberto Herrera Ramírez, el ex-Teniente Aviador.

BAUTIZOS. — Ha sido bautizado Eduardo Mario, hijo del Teniente de Ejército don Alberto Polloni y de la señora Adriana Pérez de Polloni. Fueron padrinos don Antonio Polloni y la señroa Julia M. de Polloni.

—Ha sido bautizada María Eugenia Molinare de la Plaza hija de don Carlos Molinare Rencoret y de la señora Emilia de la Plaza Vial. Fueron sus padrinos don Vicente de la Plaza Valdivieso y la señorita Eugenia de la Plaza Vial.

LA NATURALEZA HACE NUEVOS CUTIS

(Del "Tamily Physician")

Es sabido que la piel humana constantemente sufre un proceso de desgaste y renovación. Cuando se avanza en años o la vitalidad declina, dicho proceso s eentorpece. Entonces la piel mortecina y gastada permanece tanto tiempo adherida, que las personas se ven con decepción cada día más aventajadas por el mal aspecto que presenta un rostro surcado de arrugas y manchas. El sentido común enseña que es inútil pretender revivir con cosméticos o polvos un cutis ya gastado y descolorido. No hay en tal caso procedimiento más acertado que el natural, que consiste en quitar la piel mala. Se ha probado que la cera ordinaria mercolizada, tiene la propiedad de absorber la piel debilitada, y lo hace en particular tan pequeñas y en formas tan suave y gradual, que no causa molestia alguna. La cera mercolizada—que se puede adquirir en cualquier Farmacia—se usa por las noches lo mismo que si fuera cold cream y se retira a la mañana siguiente con un poco de agua caliente. Si quiere usted poseer un cutis hermoso, rosado y fresco, ponga en práctica este sencillo procedimiento.

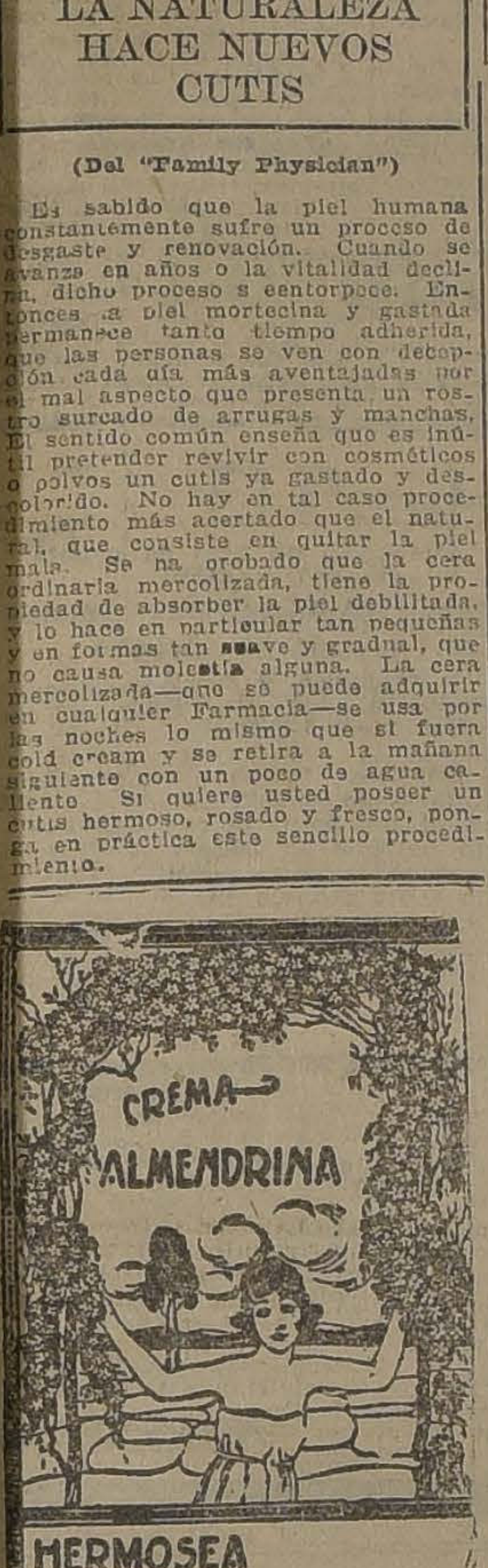

HERMOSEA MARAVILLOSAMENTE EL CUTIS.

DANCING - ROOM

CATEDRAL 3208, CUADRA BRASIL

Establecimiento único de moda elegante y extensa sala de baile. Selecta concurrencia.

FIESTA DE CARNAVAL

Bailes de fantasía: Domingo en la noche y tarde, grandiosa matinée, y Martes noche gran juego de serpentinas y flores.

Entrada: Domingo, tarde: $ 1.50, y noche $ 2; damas gratis, con invitación; pídanse en el día.

Profesora: T. PARADA DE TEXI

Instituto Inglés

LICEO PARTICULAR PARA HOMBRES

Fundado en 1887

Las clases de este antiguo y acreditado plantel de educación, empezarán el Miércoles 12 de Marzo

Preparación para el Comercio o para estudios universitarios en los Estados Unidos. Atención especial a la enseñanza del inglés.

Se recibe como internos a niños desde la edad de 8 años. Hay externado y medio - pupilaje.

Pídase prospecto al Director:
EDUARDO G. SEEL
Avenida Portales 3076, Casilla 77-D.
Teléfono 40 Estación, Santiago.

Cursos de Preparatorias y de Humanidades, con
EXAMENES VALIDOS
desde 1923, cuando el 70 por ciento de los exámenes rendidos ante Comisiones Universitarias, en el mismo Instituto, fueron aprobados.

Calidad
Seguridad
Economia

CONFIANZA ABSOLUTA

puede tener toda persona que use las ampolletas hipodérmicas preparadas por el renombrado

LABORATORIO LONDRES
VALPARAISO

pués son preparadas según los últimos adelantos de la ciencia médica. Su exacta dosificación, su prolija esterilización y su bajo precio las pone al alcance de todos los bolsillos y fuera de toda competencia.

Se encuentran en todas las buenas boticas y en el depósito por mayor en Santiago, Carmen 428.

CASILLA 1228. - Teléf. Inglés 81 CENTRAL

MATRIMONIO CONCERTADO.—

SEÑORITA CARMEN POMES GARCIA, CUYO MATRIMONIO CON EL SEÑOR ALEJANDRO DAPENA OLAVARRIA HA QUEDADO CONCERTADO ULTIMAMENTE.

DE BOLIVIA.— Ayer tarde llegó a esta capital, procedente de Bolivia, el Gerente de la Sociedad Estañífera de Chacaltaya, don Santiago Somerville B.

DE EUROPA.— En el expreso de la tarde de ayer arribaron a ésta el señor Ruperto Lecaros Barros, señora Elvira Freire de Lecaros y familia, procedentes de París.

RESIDENCIA. — Don Carlos Charlín Munizaga, señora y familia, han trasladado su residencia a Ahumada 27.

EN LA DIPLOMACIA. — El Primer Secretario de la Legación de México y la señora de Castro Leal, partieron el Sábado a los Baños de Cauquenes, en donde pasarán una temporada.

ÑUÑOA LAW TENNIS CLUB. —Esta tarde se efectuará en las canchas del Lawn Tennis Club de Ñuñoa, el dancing tea que el directorio de esta institución ofrece a las familias de sus asociados que será amenizada por una banda militar.

LA Sra. MARIA HADDAD DE VALECH.— El cable ha traído la noticia del fallecimiento en Siria de esta respetable dama de la sociedad de aquel país.

Madre del señor Felipe Valech, prestigioso y acaudalado comerciante de esta capital, y de los señores Teófilo y Antonio Valech, de la firma Valech Hnos., su fallecimiento enluta dos distinguidos hogares y lleva el pesar a sus amigos de la colonia siria, que hoy comparten con ellos justo duelo.

HOGAR DE LAS ESTUDIANTAS

Fundado por el Consejo Nacional de Mujeres

SE REABRIRA EL 10 DE MARZO, EN CATEDRAL 1579

Dirigir las solicitudes de admisión a la Secretaria del Consejo, señorita ARINDA CARVAJAL.

VICUÑA MACKENNA 24, SANTIAGO.

Cecil Residence

DELICIAS 1108 Y 1110, FRENTE A BANDERA, TELEFONO 3908
PENSION MENSUAL Y A DIARIO

Espléndida situación. Edificio de construcción moderna con ascensor.
Departamentos de baño y todo servicio.
Todos los dormitorios con lavatorios de patente.
Calefacción central en toda la casa
COMIDA SANA Y ABUNDANTE

Aceite Español "Candado"

GARANTIZADO PURO DE OLIVA, ES EL MEJOR
BIEN ACREDITADO DURANTE 20 AÑOS
MERCERIA MATAS
—:— Delicias 2780 — Portal Edwards —:—

POR VIAJE

Por viaje urgente, vendo menaje de muebles antiguos y objetos de marfil, braseros de bronce y cobre, etc.

JOFRE 353-A

TEJIDOS A MAQUINA

LA SANTA LUCIA

Avisa a su distinguida clientela, que llegó
SEDA BOUCLE
en todos colores para trajes tejidos.
LA ULTIMA CREACION DE LA MODA
Gran surtido en trajes de lana y seda, paletós, casacas, etc.
GRAN VARIACION DE MODELOS
ALAMEDA 459 —:— TELEFONO 3229

GRAN CLUB DE LOZA INGLESA FINA

SEMI PORCELANA PARA 18 PERSONAS.— SUSCRIBASE EN EL CLUB N.o 3.— QUEDAN MUY POCOS NUMEROS DISPONIBLES EN ESTE CLUB

En el 35: Sorteo del Club 1. Salió favorecido el N.o 80, perteneciente a don Amador Rodríguez, A|C., Caja Nacional de Ahorros de San Fernando.

En el 23: Sorteo del Club N.o 2, salió favorecido el N.o 5, perteneciente al señor Segundo Vásquez, de Sewell, Rancagua.

Corresponde pagar a los señores socios la 35.a y 24.a cuotas, respectivamente.

SOLICITE PROSPECTOS Y DETALLES
BANDERA 160.— CASILLA 2859.— SANTIAGO
MARCOS BAND

VIAJEROS Y VERANEANTES. — Ha regresado de Pichilemu el Rector del Instituto Andrés Bello don Pedro Beas Hidalgo.

—De San Vicente de Tagua-Tagua, ha regresado la señora Mariechen von Blaessinger de Vergara con sus hijos Heber y Erna.

—De Viña del Mar han regresado el señor Carlos Bolton, señora y familia.

—Han regresado de Valparaíso el señor Guillermo Silva Santiago y familia.

—Ha regresado de Viña del Mar don Jorge Guzmán Palacios.

—A Pichilemu se han dirigido el señor Enrique Cristi y familia.

—Al mismo punto, la señora María Silva de Cristi y sus hijas Adriana y Gabriela.

—Se han dirigido a Bolivia el señor Hugo Meier y señora, acompañados de la señorita Alicia Heusser Bustamante.

—Regresó de Constitución el Dr. don Juan Marín R.

—De Cartagena regresaron don Juan A. Abalos, señora Rosa Abalos de Abalos, señoritas Martha y Julia Abalos Abalos y don Víctor M. Abalos Abalos.

CONCERTACION MATRIMONIAL. — En esta ciudad se ha concertado el matrimonio del señor Enrique Abarca Díaz, con la señorita Amanda Corvalán Carvacho.

CONSEJOS DE LA COMTESSE IVON

CONCURSO DE BELLEZA. — Es considerable y muy justa la emulación que hay entre la juventud del bello sexo para concurrir a este Concurso de Belleza Nacional, preparatorio del Internacional y cuya definición será muy difícil, mucho más aún que el juicio de Paris, pero es de esperar que no dé lugar a otra guerra de Troya, ni siquiera entre provincias. Ya hay acumuladas millares de fotografías y los jurados se sienten abrumados por las responsabilidades galantes de esta tarea. En gran parte el triunfo depende del fotógrafo, pues si es verdadero artista sabrá dar relieve al tipo, a la línea, realzando lo que favorece, atenuando los defectos, sin alterar el parecido. La **Fotografía Charles, calle Estado 250,** cuarto piso (ascensor), es la que ha llamado más poderosamente la atención de los jurados por sus artísticos retratos de un estilo ultra-moderno y seguramente sus clientes cosecharán los mejores premios.

LITERATURA. — El gusto por la lectura se generaliza cada día más y se extiende por todo el mundo llevando la fecunda simiente de la ilustración a todas partes. Por eso todos quieren tener una biblioteca de obras escogidas, según sus gustos, y generalmente tienen agrado en sostener discusiones literarias, artísticas o científicas. **La Librería Nascimento, Ahumada 272,** para complacer siempre a su clientela y a la gran demanda, ha hecho una magnífica edición de los mejores poemas del gran poeta americano **Amado Nervo,** la que se agotará muy pronto a juzgar por la demanda tan extraordinaria que hay de todas partes de Chile.

EL TRIUNFO DE LA HONRADEZ. — Un negocio que prospera, se ensancha y crece para corresponder a la confianza de su clientela cada día más numerosa lo demuestra la bondad de sus artículos y la honradez con que se sirve al público. **La Mantequillería Moderna de C. Mariotti, Santo Domingo 970,** es un ejemplo, pues su exquisita mantequilla preparada a presencia del público, es la preferida por los extranjeros y familias distinguidas.

EL MEJOR TONICO PARA EL ORGANISMO. — Las personas débiles, anémicas, neurasténicas, convalecientes, necesitan un poderoso reconstituyente, cual es el **Cerebrol,** que estimula las funciones del corazón y del cerebro, regulariza la digestión, desarrolla el apetito, reconstituye los tejidos y los huesos, da vigor, alegría y actividad y puede ser tomado por las personas más delicadas y los niños. Se vende en las **Droguerías importadoras y buenas boticas.**

CUIDADO CON LAS INDIGESTIONES! — Es bien sabido que en esta época del año es cuando más se sufre de indigestión debido principalmente a las frutas y a los alimentos alterados por los calores. **El Agua Mineral Salfen** que prepara el **Laboratorio Chile,** es el mejor y más agradable purgante que puede recomendarse y seguramente su uso constante evitará muchas y graves enfermedades con su cortejo de sufrimientos y gastos. Siempre debería tenérsela a la mano.

¿POR QUE SUFRIR? —Es algo extremadamente penoso ver a un niño presa de un ataque de tos convulsiva, y sin embargo, es tan fácil combatirla, usando el **Antitós del Dr. Richter,** que vende la **Botica Gamboa, Portal Mac-Clure esquina de Merced.** Cura radicalmente, sin atacar el estómago, como lo prueban miles de casos.

EL CORSE. — El corsé es hoy día la prenda que necesita estar confeccionada con más arte; de sus líneas depende exclusivamente la belleza de un cuerpo.

La mujer más esbelta se verá mal con un corsé cualquiera; lucirá y llamará la atención la que use uno cortado por un artista del ramo. Para triunfar aconsejamos ocurrir a la **Corsetería Francesa, calle Moneda 819.**

RESTAURADOR DEL CABELLO. — Es muy legítimo el deseo de ocultar las canas prematuras que dan aire de mayor edad; pero es preciso tener mucho cuidado en elegir una preparación para teñirlas, pues hay muchísimas que son altamente nocivas para la salud y lo hacen caer o lo dejan de colores matizados. La **Loción Sin-San** es una preparación que devuelve al cabello un color natural, lo vigoriza y lo pone hermoso y brillante. La vende únicamente la **Casa Prafmor, Pasajo Matte 29, casilla 3834.** El frasco vale $ 15 y se remite por córreo a provincias contra recibo de **18** pesos.

PARA CONSERVAR LA VISTA. —Nunca debe dejarse pasar para tarde la consulta sobre cualquiera afección de los ojos o debilitamiento de la vista. Al contrario, debe irse inmediatamente al consultorio gratuito del **Instituto Optico de Rotter, Ahumada 264.**

COMTESSE IVON.

Botería Ripoll

Atiende pedidos de provincias; confección rápida.

PEDRO RIPOLL

112 — ESTADO — 112
Casilla 2368

Feb.-17

REALIZACION

PAÑOS NACIONALES, desde	$ 10.00
GABARDINAS inglesas, desde	11.50
CASIMIRES finitos, desde	11.50
GAMUZAS francesas, desde	14.80
LANAS Jacquard, finísimas	29.50
SARGAS inglesas, 140 de ancho	12.00
TERCIOPELOS para sombreros	8.00
MARROCAIN de seda, rico	25.00

SABANAS	
De buen lienzo, 1 plaza	$ 6.90
De mejor lienzo, 1½ plaza	9.00
De rico lienzo, 2 plazas	10.00
De crea buena, 1 plaza	8.00
De crea ½ hilo, 1½ plaza	13.50
De crea ½ hilo, 2 plazas	16.00
De crea de hilo, 1½ plaza	16.50
FUNDAS de lienzo, desde	1.80

FRANELAS	
CRUDAS, 20 calidades, desde	$ 2.00
VIYELAS gran surtido, desde	2.00
MOLETONES gran surtido, desde	2.50
FRANELAS para vestidos, desde	2.50
PIQUE afranelado, riquísimo	5.00
VIYELA lana gruesa, ancha	8.50
MOLETONES de 1 metro ancho	7.00
FRANELA de lana muy rica	10.00

COTI	
CLASE réclame, 140 ancho	$ 3.90
SATINADOS clase superior	6.00
ADAMASCADOS, clase buena	7.50
ARRASADOS extra finos	9.00
De hilo riquísima clase	12.00

CREA CRUDA	
Calidad muy recomendable	$ 3.80
Calidad muy superior	4.20
Calidad muy especial	5.00
Calidad extra, 185 ancho	6.00
Calidad extra, 205 ancho	7.50

SEDAS	
PONGE gran surtido, desde	$ 5.60
ESPUMILLAS francesas, desde	20.00
SEDAS chinescas, anchas, desde	20.00

CREAS	
Casi de hilo, 165 ancho	$ 7.00
Casi de hilo, 185 ancho	8.00
Casi de hilo, 205 ancho	9.00

LIENZOS FINOS liquidamos 5,000 piezas desde, metro $ 1.50

Trueba Villa y Cía.

BANDERA 702, ESQUINA DE ROSAS

Semaine du Livre

No. 79

ROMANS CONTES NOUVELLES

Marquet.—Nestor, patron pêcheur. . . . .$ 4.00
Valdagne.— La Veritable Madame Bradiet. . . . .$ 4.20
Thebault. — Les Maitresses femmes. . . . . .$ 4.20
Ch. L. Philippe. — Croniques du Canard Sauvage. . . . .$ 4.00
Barrés.—Une enquete aux pays du Levant, 2 vol. $ 3.40
Pellerin. — Le Bouquet Inutile. . . . .$ 4.00
De Robert. — L'envers d'una courtisane. . . .$ 4.20
Banaitour. — L'Enfant Chaste. . . . .$ 4.00
Reval.—Coeur Volant (Roman de Cape et d'epée) $ 4.50
Pellerin. — Cicile et ses amours. . . . .$ 4.00
Maryan. — L'Hotel Saint Francois, "Collection Familia". . . . .$ 2.10
Sandol. — Le Puits qui parle. . . . .$ 2.10
Van Offel. — La Peintre Galant. . . . .$ 2.30
Van Offel. — La Terreur Fauve. . . . .$ 2.30
Paillot. — La Chair Fraiche. . . . .$ 3.60
Bruyére. — Le Roman de Josette, "Bibliotheque de ma Fille". . . . . . .$ 3.60
Wirta.—Le Roi Jack $ 3.60
Clermont. — Le Passage de l'Aisne, "Les Cahiers Verts". . . . .$ 3.00
Benda. — La croix de roses, "Les Cahiers Verts $ 3.00
Halevy. — Visites aux paysans du Centre, "Les Cahiers Verts". . . . $ 3.00
Drieu la Rochelle. — Mesure de la France, "Les Cahiers Verts". . . . .$ 3.00
Ramón Gómez de la Serna.—Echantillons, "Les Cahiers Verts". . . . .$ 3.00
Halevy. — Vauban, "Les Cahiers Verts". . . . $ 3.00
Logan Pearsall Smith. — Trivia, "Les Cahiers Verts". . . . .$ 3.00
Mann.—Tonio Kroger. . .$ 4.20
Bourget-Ch d'Houville-Duvernois-Benoit —Le Roman des quatres. . . .$ 4.50
Dormier.— Les Demi Mariées. . . . .$ 4.00
De la Hire.—La Capitaine. . . . .$ 4.20
A. Cim.—Amis d'Enfance $ 1.50
Colette Willy.—Mitsou "Le Libre de Demain". . .$ 1.50
Boylesve.—Le Meilleur ami "Le Livre de Demain" $ 1.50
Weymann. — La Cocarde Rouge. . . . .$ 2.70
Maeterlinck. — Morceaux choisis. . . . .$ 2.70
Hugo. — Notre Dame de Paris, 2 vol. . . . . .$ 2.70
Des Gachons.— La Vallée Bleu. . . . .$ 2.70
Rod.—L'Ombre s'eteint sur la montagne. . . . . .$ 2.70
Renan.—Lettres Intimes $ 2.70
Journal de Marie Batshkirtseff. . . . .$ 2.70
Halevy.—Criquette. . . .$ 2.70
E. M. de Vogué.—Nouvelles Orientales. . . . . . $ 2.70
bulies. — L'Aventures de Ladislas Bolski. . .$ 2.70
Balzac.—La Peau de Chagrin. . . . .$ 2.70

LA MAITRISE DE SOI MEME

PAR L'AUTOSUGGESTION CONSCIENTE

Docteur Coué $ 1.50
L'EDUCATION PSYCHIQUE et L'Institut Coué $ 1.80

LITERATURE (Generalités)

M. Barrés. — Huit Jours chez M. Renan. . . . .$ 4.20

SOCIOLOGIE

Grave. — L'Anarchie, son but, ses moyens. . . .$ 4.00

THEATRE

Bataille. — Theatre complet. . . . .$ 4.50

HISTOIRE

Fritz von Urnuth. — Verdun. . . . .$ 6.00

REVUES PERIODIQUES JOURNAUX

L'Illustration. . . . . . .$ 1.80
Je sais tout. . . . .$ 2.40
Lectures pour tous. . . .$ 1.80
Les Annales. . . . .$ 0.50
La Vie Parisienne. . . .$ 1.00
Journal Amusant. . . . .$ 1.00
Le Rire. . . . .$ 0.50
Le Cri de Paris. . . . .$ 0.30
Sciences et Voyages. . . .$ 0.30
Science et la Vie. . . . .$ 1.70
La Science Moderne. . .$ 2.10
La Vie a la Campagne. .$ 1.80
Revue, Hebdomadaire. . .$ 1.00
Revue de Paris. . . . . .$ 2.70
Revue de France. . . . .$ 2.70
Nouvelle Revue Francaise $ 2.70
Revue Universelle. . . .$ 2.10
Revue Musicale. . . . . .$ 3.60
Select Collection. . . . .$ 1.00
Collection Illustré. . . .$ 1.20

Adresser la Demande d'Abonement a la

Librairie Française

CASILLA 43-D. SANTIAGO
Edificio CASA FRANCESA.—

GRAN MATINEE, A LAS 3 P. M. (NIÑOS: $ 1)

El sensacional drama de COW-BOYS, con las hazañas de los "KLU-KLUK-KLAN"

Jugándose las Vidas

La heroica lucha de dos valientes, por el amor de una mujer.

SPLENDID -- HOY

DIRECCION MAX GLUCKSMANN.— HUERFANOS 1048

5 P. M. por

EL INSTANTE SUPREMO
GLORIA SWANSON

9.30: Ethel Clayton, en "Callejuelas Torcidas".

6.30 y 10.30

FUNCIONES DE GRAN MODA

Vea usted los peligros de tener tutor joven y buen... sísima comedia de amor y picardías juveniles:

Peligrosa para los Hombr

Creación suprema de la adorada

VIOLA DANA

secundada por el distingu... ronil MILTON SILLS

Teatro Santiago

HOY HABRA TRES FUNCIONES: "TEODORA".—"EL ABANICO DE LADY WINDERMORE"

La segunda presentación de la obra de gran espectáculo, original de Victoriano Sardou "Teodora", atrajo a la sala del Santiago una concurrencia tan crecida como en la noche del debut. Como en esa ocasión, la concurrencia premió con muchos aplausos la labor talentosa de Concepción Olona, a quien secundan con eficacia Juan Domenech y Domingo Rivas.

En vista de la aceptación entusiasta que ha logrado este brillante drama de Sardou, "Teodora" será llevado a la escena en la matinée y en la función nocturna de hoy.

La función de la tarde, que se iniciará a las 6.15 en punto, ofrece un atractivo especial: la presentación de la preciosa comedia de Oscar Wilde, titulada "El abanico de Lady Windermore". Nuestro público tendrá ocasión de gustar uno de los trabajos más delicados del fino ironista inglés.

En esta obra, la primera actriz Concepción Olona hace una de sus creaciones más brillantes y la secundan admirablemente la dama joven Hortensia Zamora, que debuta esta tarde, y las otras primeras partes del conjunto.

Próximos estrenos en el Santiago

La dirección artística de la compañía que encabezan Concepción Olona y Juan Domenech, se prepara para darnos a conocer las más interesantes producciones, renovando así continuamente el cartel.

Desde luego, el Miércoles próximo estrenará el drama en seis actos "La amordazada", original de Pierre Decourcelle. Esta pieza es llevada a la escena con toda propiedad y se presenta un ingenioso juego de maquinaria que muestra el incendio de un barco.

"Mienten los hombres" es el título de otros de los estrenos que nos ofrecerá en breve. Esta obra es debida a la pluma del autor uruguayo Miguel H. Escudero y ha sido estrenada recientemente en España con gran éxito.

Finalmente se anuncia "La muerte del dragón", última producción de Muñoz Seca.

Hoy da tres funciones Retes-Jarque

Si al estreno de "Amor de príncipe" concurrió un numeroso público al Coliseo, mucho mayor fué la asistencia de anoche, viéndose esta sala rebosante de público.

La obra, como hemos dicho, es interesante bajo todo punto de vista, tanto por su argumento y música, como por la presentación y versión que hacen de ella las huestes de Retes-Jarque.

Todos y cada uno de los intérpretes de la obra colaboraron con interés y entusiasmo para conseguir el mayor realce de esta hermosa opereta, logrando transportar al público la riqueza de su argumento y la alegría de sus notas musicales.

Se distinguen brillantemente en cada una de sus escenas Aurorita Cortadellas, Blanca Larini, Gironella, Jarque y Retes, haciéndose aplaudir con entusiasmo del público que los obliga al "bis" repetidas veces.

Hoy va en matinée la interesante zarzuela "La Mulata", en vermouth repite "Las Libélulas" y en la función nocturna va "Amor de príncipe".

Viernes de Moda: El Jardín del Diablo

con sus frutos de tentación y de pecado, y sus mujeres que see ofrecen, bellísimas.

-: CERRO :-
SANTA LUCIA
Lunes y martes

GRANDES BAILES

de Carnaval.
Orquestas-Bandas
Entrada general: $ 3

BRASIL

En las funciones de vermouth y nocturna de hoy se reestrenará: "El fruto prohibido", por Agnes Ayres, Teodoro Robert y Catalina Williams. El tema es un acabado estudio sobre el amor y el matrimonio. La heroína es una mujer casada con un hombre indigno de ella y enamorada de otro hombre a cuyo lado ella está segura de encontrar la felicidad. ¿Qué debe hacer? ¿Es justo que mate su dicha con el dogal del deber y sin que el marido sepa apreciar el sacrificio sublime que ella hace?

En la matinée, a las 2.30, hay un programa formado por la primera función de la serie: "Las garras del águila", por "El cowboy errante", por Hoot Gibson, y "A la mar embarcados", cómica por el perro Pal.

OBLEAS LAPPONI

quitan los dolores de cabeza, no produciendo extreñimiento ni malas digestiones.

ELECTRA

"Me gustan los hombres hermosos"...—Es ésta una de las mejores producciones últimamente estrenadas. El argumento, la interpretación, la dirección, la fotografía y la mise en scene son perfectas y convencen y subyugan al espectador.

Su intérprete principal Peggy May—una simpática muchacha—hace un trabajo magnífico; la secundan Mignon Anderson y Donand Mac Donald.

En la matinée presenta las aventuras del famoso ladrón de levita, Arsenio Lupin, titulada: Ladrón contra ladrón.

Además la cinta de Charles Ray: "¿Es usted un fracasado?", novela de aventuras y como llapa una buena cómica final.

DELICIAS

5 grandes películas en estreno. — Matinée, la primera función de la nueva serial: "Las garras del Aguila", la película de Hoot Gibson: "El cow boy errante" y una pieza cómica. La especial tiene a Frank Mayo, en su última creación, de arte: "A Dios rogando y con el mazo dando". Esta misma cinta se da en la nocturna, unida a la bella creación: "Madre".

ALHAMBRA Y VICTORIA

Las tres funciones de hoy.— En matinée exhibirán la comedia dramática, "Padres, educad a vuestros hijos", cuyo rol protagonista corre a cargo de Wesley Barry, Canillita. Además, va una graciosa comedia. En las secciones de moda, especial y nocturna darán a conocer: "Dijistes que me amabas", cinta protagonizada por Corina Griffith y Kenneth Harlam. Finalizarán ambas funciones con la exhibición de las actualidades Pathé News 94-95.

ODEON

Las funciones de hoy.— Matinée, a las 2 1|2, con programa triple, estreno de la primera función de la serial: "Las perlas misteriosas". Creación de la conocida pareja Ben Wilson y Neva Gerber. A continuación irá el estreno de la emocionante película de cow boys: "Los dueños de la llanura". Terminando con la exhibición de la cómica: "Vida y milagros de Harold Lloyd". En especial y noche: 6.30 y 9.30, respectivamente, irá el estreno: "La Pérfida Miss Rewell". Creación de Alice Lake. Además, la cómica: "Vida y milagros de Harold Lloyd".

ATENAS

Hoy cuatro funciones.— En la matinée: "El pendenciero", drama desarrollado en el Oeste californiano, por Franklin Farnum. En la tanda selecta, va: "La moral de los solteros", creación de May Mac Avoy. En las funciones especial y nocturna, estrenará el drama: "Por qué yerran las mujeres", creación de Florence Vidor y Monte Blue. Además, actuará en ambas secciones, el aplaudido parodista Ricotti, que ejecutará un programa nuevo y lleno de atracciones.

IRIS

Matinée.— Hoy estrena este teatro en la matinée infantil a las 2.30 la 2.a función de "En las garras del águila", interpretación de Anna Little, Fred Thompson y el famoso aviador Al Wilson y las cómicas "Carmen", "Propinas" y "Periquete Policía".

Especial y noche: Estreno, muy adecuado para señoritas por su absoluta moralidad titulada "Amores de apache", interpretación de Rodolfo de Valentino y Earle Williams.

MINERVA

Matinée triple a las 3, compuesta de las películas: primera función de la serie de aventuras de aviación "Las garras del águila", "El intrépido", por Hoot Gibson y Luisa Laraine y la cómica "Caídos del Cielo".

Especial 6.30, primera función de la serie en tres capítulos "Roger Laroque", primer capítulo titulado: "El crimen de la Villa Avray". "Rosa de la muerte".

Noche, 9.30: "Rosa de la muerte" y Hoot Gibson en "El intrépido" acompañado de Luisa Lorraine.

Matinée a las
función de la
aventuras
"Aventura
por Grace D
ducción Uni
Ricardo T
pantalones", y
por Neely Ed
casa".

Especial a las
ción de "Las
terpretada por
son y Ana Lit
Bylly Engel.
Noche 9.30: "
tenso drama en
episodios de
vique.

Las funciones
Della y Albert
de la matinée
te teatro el
creación de
"Cuatro cor
media en dos
mos como dos
aparecen las
cas y una com
"Viento en pop
nes de especial
tan por última
danzarines R
Alberoff, con
programa en el
meros de mayor
valido mucho
tro Casino de
ne reestrena: "
teros", creación

"Las dos tri
ha escogido
que correspond
del público, ha
guiente orden:
"Los cuatro
lo, (3.a): "El
te", por William
ca: "La pequeña
cial y la noc
"Los dos rivales"
bel Normand,
chiquilla

AURELIO VALENZUELA R. Y CIA.

Setiembre — Y — Esmeralda

HOY

Vermouth, a las 6.05
Noche, a las 9.20

PLATEA: $ 2.—

La culpa fué de aquel Maldito Tango

La más realista y humana de las películas. La historia de un joven de 18 años, enviciado por el cabaret, que se enamoró de una mundana por la cual llegó hasta el robo.—Los peligros que corren las jóvenes incautas que van a las filarmónicas en busca de honesta diversión.—Los viejos verdes y las jamonas que compran amores adolescentes con su dinero.

Fué aquel un beso
que le envenenó su sé
quedando ya esclavizado
por la funesta mujer.
Perdió el pobre la carre
perdió el pobre la salud
y malgastó en pocos años
su dote y su juventud.

En vano la pobre ma
al hijo quiso salvar;
mas, ni con besos ni con
logró volverlo al hogar.
Los vicios le destrozaron
y un triste despojo fué
lo que a aquella pobre
le devolvió el cabaret

NOTICIAS CINEMATOGRAFICAS

SPLENDID TEATRE

Hoy estrena: "Peligrosa para los hombres", por Viola Dana.—En las reuniones de moda, o sea la especial, a las 6.30 y segunda sección de la noche, a las 10.30 P. M., se presenta una comedia de amor, locuras y picardías juveniles, de la casa "Metro-Classics", que puede considerarse como el mejor film hecho en su género y titulado: "Peligrosa para los hombres", idilio graciosísimo, cuyo argumento lleno de sal, de escenas poéticas, y de todo aquello que hace agradable e interesante un film, se refiere al romance de amor, de celos, de desdenes, verificado entre un tutor joven y buenmozo, que desconfía de las mujeres y su linda y pícara pupila, que se ha enamorado ciegamente del que la trata solamente como una niña, situación desesperante para ambos si se toma en cuenta que cada desdén de él no hace más que acrecentar el cariño de la niña, quien al final resuelve hacer la gran prueba, notificando a su tutor, de que va a casarse con un íntimo amigo suyo, joven y buenmozo, muchacho que se presta a la broma, seguro de que el poco enamoradizo del tutor, ha de ponerse furioso y comprender de que está enamorado, cuando vea que hay otro que pueda llevarse a la niña. Hace en esta obra su mejor creación Viola Dana, secundada por Milton Sills. Esta es una producción de absoluta moralidad y de gran lujo.

En la matinée, a las 3 P. M., se estrena el drama de Cow-Boys, cuyo argumento está basado en la competencia heroica de dos valientes por el amor de una mujer, titulado: "Jugándose las vidas", obra en la que aparecen las siniestras actividades de los "Ku-Klux-Klan", y la notable y trágica apuesta mexicana de los Porotos brincadores. El rol principal está a cargo de James B. Warner, secundado por Ellonor Field. Además se exhibe el drama de aventuras sentimentales, titulado: "María Augusta" o "Piloto de tierra firme", por Vivián Martin, Harrison Ford y Teodoro Roberts.

En la Selecta, a las 5 P. M., se exhibe la super-producción pasional de lujo: "El instante supremo", por Gloria Swanson y Milton Sills.

En la primera de la noche, el emocionante drama pasional: "Callejuelas torcidas", por Ethel Clayton y Jack Holt.

SANTA LUCIA

Dos funciones anuncia esta Terraza que dentro de poco pone fin a la temporada.

En la tarde gran baile con orquesta y Banda de Cazadores y en nocturna "En cama y a dieta", por Wallace Reid.

SALA IMPERIO

Hoy, tres funciones.— Se iniciarán las funciones de hoy con la matinée, de dos horas y media de duración, con el siguiente programa: la película de aventuras: "Ricardo el temerario", e interesantes y novedosas Actualidades Pathé News 94-95, que entre otras noticias gráficas, registran la gran carrera definitiva entre Zev e In Memoriam, por la definición del campeonato mundial de la hípica. Finalizará la matinée Harold Lloyd, con un gracioso trabajo en dos actos: "Se salió el trolley", en que actúan también Harry Snub Pollard (Cachivache) y Bebé Daniels.

Las funciones sociales de las 6.30 y 9.40 darán a conocer el nuevo estreno de lujo de la Vitagraph, titulado: "No cierres las puertas de tu corazón", que protagoniza Alice Calhoun.

La nueva creación de esta favorecida artista es una inspirada obra de sentimiento y espíritu que combate esforzadamente el egoísmo humano, invitando al amor, a la comprensión y la tolerancia. Cerrar las puertas del corazón,— dice la obra.— hacerse inútil para la sociedad, es no aportar nada sino al deleznable bienestar propio, que no satisface ni perdura cuando está así edificado sobre bases egoístas.

SETIEMBRE Y ESMERALDA

En las funciones de vermouth y nocturna se estrenará el fuerte drama social: "La culpa fué de aquel maldito tango". Es una obra que deberían ver todas las madres débiles de carácter que tienen hijos de 18 años y todas las jóvenes que frecuentan los salones de baile. El protagonista es un muchacho que se deja fascinar por las atracciones viciosas del cabaret y se enamora de una mundana. Por mantener a ésta, luchando contra viejos ricos, llega el joven hasta el robo. Se cumple así la letra de la estrofa en que está inspirado el argumento:

"En vano la pobre madre
al hijo quiso salvar;
Más ni con besos ni con lágrimas
logró volverlo al hogar.
Los vicios lo destrozaron
y un triste despojo fué
lo que a aquella pobre anciana
le devolvió el cabaret".

Cada tipo de la cinta está perfectamente estudiado. Además del carácter tan humano del adolescente que se entrega con todo el fuego del primer amor a una mujer explotadora, llaman la atención el viejo verde, la jamona que paga a jóvenes porque bailen con ella y la incauta niña que va a las filarmónicas y acepta una cita peligrosa.

Además de esta gran película darán: "Semanario Universal 82" y "Un hombre de ideas", por Bert Roach.

—En la matinée, a las 2 en el Esmeralda y a las 2.30 en el Setiembre, se dará un triple programa, formado por la segunda función de "Las garras del águila", por Frend Thompson: "Amárrate los pantalones", por Talmadge, la cómica: "Un hombre de ideas".

—En el Esmeralda habrá selecta a las 4.30. Se dará: "El fruto prohibido", la bella creación de Agnes Ayres, Catalina Williams, Forrest Stanley y Teodoro Roberts.

AVENIDA

"¿Madre... o amante?".— En matinée doble, con derecho a la selecta, se presenta la segunda función de "Roger Laroque". En la selecta va: "Actualidades Gaumont" y "El pequeño Robin Hood".

En especial y noche se estrena la producción de arte latino: "¿Madre... o amante?", intenso drama pasional creado por María Jacobini; obra de tema profundamente humano, relata la historia de un hijo que se enamoró locamente de su madre adoptiva, mientras ella lucha para resistir a la tentación. La cinta se desenvuelve en Roma, la ciudad eterna, y Venecia, el Paraíso de los enamorados.

REPUBLICA

Las tres funciones de hoy.— En matinée, reprisará la cinta: "Las dos rivales", creación de Mabel Normand, además, va: "Lo increíble", comedia interpretada por el elenco de Mack Sennet. En especial y nocturna estrenará: "El conde Sergio Panine", notable drama protagonizado por conocidos artistas de los escenarios parisienses.

IMPERIAL

En matinée, va un programa doble, reprisará la cinta: "Suelten los tigres", comedia dramática interpretada por Claire Adams, además, va "Kazán el perro lobo", cinta desarrollada en las nevadas estepas del Canadá. En especial y nocturna estrenará: "Te amo, te amo", drama cuyo argumento relata una historia arrancada de reales páginas de la vida. Protagonizan esta obra, Haboart Bosworth, Claire Windsord, Kenneth Harlan y otros. A continuación dará: "La pecadora", por Paulina Starke.

COLON

El parodista Riccotti en las tres secciones, con Jazz. — La presencia del aplaudido parodista Riccotti, en las tres secciones de hoy, ha despertado interés en el público, ya que su actuación en los días en que ha trabajado en esta sala, ha sido buena. El programa se ha confeccionado en la forma siguiente: Matinée: "Las garras del águila", nueva película en series que ha sido muy aplaudida. Se da también: "La senda del bien" y "El hombre y las ideas". La Especial y la nocturna tienen una obra en que se presenta Priscilla Dean, se titula: "Reputación".

FRANKLIN

"Sangre azul y carne roja".—Hoy anuncia este teatro "Sangre azul y carne roja", por Milton Sills.

El doble programa de la especial se completa con la segunda función de la serie Universal de aventuras aéreas "La garra del águila" y el de la nocturna, con la comedia de Marie Prevost, "Cupido de Incógnito".

En la matinée de las 2.30 se pasará la última función de "Una aventura peligrosa", la primera época de la cine-novela Gaumont "Roger Laroque" la cinta de aventuras "Convenciendo a palos" por Frank Mayo, y una divertida cómica final.

CONDELL

La Empresa del teatro Franklin ha tomado a su cargo este teatro, el cual, será próximamente refaccionado y dotado de las comodidades necesarias.

Para hoy la nueva empresa anuncia en especial y nocturna la interesante creación de Tom Mix "El demonio de la velocidad", con la primera función de "La garra del águila", y en la noche, con un variado programa cómico.

Para la matinée de las 3, la 4.a función de "Una aventura peligrosa", Hoot Gibson en "Acción enérgica", y una cinta cómica.

DI

Tres atray
ce para sus f
Sala. En mat
media dramát
"Las dos riv
bel Normand.
En secciones
pectáculo idea
treno de la
da: "María A
de tierra firme
interpretado p
Vivian Martin
Mañana: "
rica", por Lu
Gibson.

MATINEE SETIEMBRE: A las 2.30 / ESMERALDA: A las 2.

2.a función de la linda serie de proezas acrobáticas.

Las Garras del Aguila

Por Fred Thompson

"AMARRATE LOS PANTALONES", POR TALMADGE
"UN HOMBRE DE IDEAS", POR BERT ROACH

ESMERALDA. — Selecta a las 4 1|2: "EL FRUTO PROHIBIDO".

"Los Negocios"

Aparecerá en Marzo la Revista Comercial más interesante.

Moneda 1118. Of. 18.— Casilla 7518

Mueblería y Peletería Vienesa

En la Mueblería **DELICIAS 1120**, se vende toda clase de Muebles, al contado y con grandes facilidades de pago. Entrega inmediata.

En la Peletería, Ahumada 5. Se transforman y se aceptan composturas, toda clase de Pieles.

La Fábrica, San Diego 482, frente a la Plaza Almagro

E. ZIMEND.

COLISEO NACIONAL

COMPAÑIA DE OPERETAS RETES-JARQUE

HOY Domingo 2 de Marzo HOY

Tres grandes funciones. Matinée, a las 3.30, gran éxito

LAS MULATAS

Vermouth, a las 6.30, gran éxito de la temporada:

La Danza de las Libélulas

Noche, 9.30. Sigue el gran éxito:

Amor de Príncipe

Lujosa presentación. Localidades en "La Higiénica", Ahumada 132.

PLATEA: $ 3.00

ALHAMBRA Y VICTORIA

HOY: tres grandes funciones

MATINEE: la obra educativa, moral y amena, la mejor creación de EL PECOSO CANILLITA:

"Padres, educad a vuestros hijos"

Y COMEDIA COMICA FINAL

ESPECIAL: 6.30 — NOCTURNA: 9.30

"Dijiste que me amabas"

Precioso estreno Vitagraph de lujo, por la divina CORINA GRIFFITH. Alta comedia con acción en los palacios millonarios de la Quinta Avenida de N. Y. Además: ACTUALIDADES PATHE-NEWS 94—95.

AVISAMOS que desde mañana y hasta nuevo aviso, el ALHAMBRA permanecerá cerrado, para atender a las reparaciones que lo convertirán en un teatro completamente nuevo y moderno.

TEATRO SANTIAGO

Empresa Ernesto Bouquet

Compañía española de comedias y obras de gran espectáculo.

HOY DOMINGO 2 DE MARZO HOY

Matinée a las 3.15. Exito

TEODORA

Vermouth: Selecta, a las 6.15. Estreno.

EL ABANICO DE LADY WINTERMERE

Noche: a las 9.15 Representación

TEODORA

BRASIL - Hoy

MATINEE A LAS 2 1|2:

1.a función de la serie

"LAS GARRAS DEL AGUILA"

"EL COW-BOY ERRANTE"

por Hoot Gibson.

"A LA MAR EMBARCADOS"

VERMOUTH Y NOCHE:

El Fruto Prohibido

Avenida - Hoy

VICUÑA MACKENNA 624

COLOSAL MATINEE A LAS 3

Con derecho a la Selecta

Segunda función de la apasionante novela Gaumont

ROGEL LAROQUE

La víctima del silencio y la culpa ajena

SELECTA-4.30 — ACTUALIDADES GAUMONT. — SUCESOS MUNDIALES

. El pequeño Robin Hood

COMICAS

Especial: 6.30. — Noche: 9.30
Reuniones especiales de moda

PLATEA $ 2

Acontecimiento de arte latino

¿Madre . . . o Amante ?

INTENSO DRAMA PASIONAL CREADO POR

MARIA JACOBINI

TEMA: El terrible trance de un hijo que se enamoró locamente de su madre adoptiva, mientras ella lucha para resistir a la tentación . . . . . .

IMPERIO-H

(EN EL CINE DE LOS MEJORES ESP

GRAN MATINEE, DE 2 1|2 HORAS DE D

1.o La apasionante cinta de aventuras y

"RICARDO, EL TEMERA

por el audaz jinete Dick Hatton.

2.o "ACTUALIDADES PATHE-NEW y tantas notas gráficas y curiosidades mundia

3.o HAROLD LLOYD, Bebé Daniels y C

"SE SALIO EL TROLLEY"

6.30 — FUNCIONES DE LUJO —

No cierres las puer de tu corazón

Un triunfo de inspiración, de arte, aristocra por la más adorable de las actrices

ALICE CALHOU

Primer Premio de Belleza en Madison Square Ga

MIERCOLES: Estreno del colosal progra

POR LOS TRES ASES DE LA
LARRY SEMON—HAROLD LLO
JIMMI AUBREY

TEATRO AMERICAN CINEM

Bailes

DE FANTASIA LOS DIAS
DOMINGO 2, LUNES 3 Y MARTES 4
DE 10 1|2 A 3 A. M.
ORQUESTAS JAZZ - BAND PALMA. JUEGOS DE
FLORES Y CONFETTI
— ESTILO EUROPEO —

MINERVA

San Pablo esquina Chacabuco

HOY

MATINEE, A LAS 3

PROGRAMA TRIPLE
Primera función de la serie de aventuras de aviación:
LAS GARRAS DEL AGUILA
EL INTREPIDO, por Hoot Gibson y Luisa Lorraine, y CAIDOS DEL CIELO, drama cow-boy

Especial, a las 6.30

Programa doble. Estreno de la serie francesa en tres funciones ROGER LAROQUE, 1.a función, EL CRIMEN DE LA VILLA DE AVRAY; y estreno del colosal drama de fuertes escenas de la vida real: ROSA DE LA MUERTE

NOCHE, A L

IMPERIO
EL CINE DE LOS GRANDES ESTRENOS
— LUNES —
17

Los Misterios de París

La más cautivante de las novelas de
EUGENIO SUE
12 JORNADAS—7 FUNCIONES
— POR —
PATHE - PARIS

T. FRANKLIN
SAN DIEGO 2015

HOY

Especial y Noche

SANGRE AZUL y CARNE ROJA

Producción extraordinaria por MILTON SILLS

ESPECIAL, con la segunda función de la super - serial:

LA GARRA DEL AGUILA

NOCHE: En doble programa con MARIE PREVOST, en: **"CUPIDO DE INCOGNITO".**
MATINEE, a las 2.30: "FIN DE UNA AVENTURA PELIGROSA".— Primera época de la cine-novela Gaumont; ROGER LAROQUE, FRANK MAYO, en **"CONVENCIENDO A PALOS"** y COMICA FINAL.

T. CONDELL
ESPECIAL — HOY — NOCHE
Tom Mix
EN
EL DEMONIO DE LA VELOCIDAD

MATINEE: 4.a función de **"UNA AVENTURA PELIGROSA".** —Hoot Gibson en **"ACCION ENERGICA"** y cómica final.

ESPECIAL 6.30 Y NOCHE 9.30—FUNCIONES DE MODA

EL PRINCIPE SERGIO PANINE

La mejor novela de Jorge Ohnet; creación de la elegante actriz

VIOLETTE JIL

REPUBLICA — TEATROS — ALAMEDA

MATINEE, A LAS 2 1|2, DE GRAN RISA

LAS DOS RIVALES

por la genial actriz cómica

MABEL NORMAN

Y COMICAS MACK SSENNET

MATINEE, A LAS 3. — FUNCION DOBLE

LAS GARRAS DEL AGUILA

2.a función ,episodios 4, 5 y 6

"Y A DIOS ROGANDO Y CON EL MAZO DANDO"

ESPECIAL Y NOCHE.—2 REGIOS ESTRENOS 2

El Espejo Oscuro

drama social de lujo

por la genial actriz **DOROTHY DALTON**

Y "LOS CAPRICHOS DE LA MODA"

graciosa comedia libelulianesca.

ATENAS

HOY: ESPECIAL 6 1|2 Y NOCHE 9 1|2 FUNCIONES DE GRAN MODA

Por qué yerran las mujeres?

Regia creación de la encantadora Florentina Vidor.

MATINEE SELECTA

El Pendenciero

por F. FARNUM.

ESPECIAL Y NOCHE. Gran éxito del parodista

RICOTTI

EL MAS EXTRAORDINARIO FOTO-ESPECTACULO DE DAVID W. GRIFFITH

ARTISTAS UNIDOS

CREACION DE LA BELLISIMA ACTRIZ CAROL DEMPSTER

MARTES 4 ESTRENO

La Calle de los Ensueños

SPLENDID THEATRE

BAILE

CERRO SANTA LUCIA

Hoy tarde:
GRAN ORQUESTA
BANDA CAZADORES

Nocturna:
"En Cama y a Dieta"
por Wallece Reid.

CINE

AVENIDA MATTA

Tres funciones. — Hayakawa, W. Hart, la Nazimova y otros.— Las cintas de estos actores se presentan en el orden siguiente: En matinée, Hayakawa, en "Lo que no muere"; a William Hart, en "Vencer o morir" y la graciosa comedia: "La lámpara de Aladino". Para la especial y nocturna se ha escogido a la trágica Nazimova, en "El corazón de una niña".

—Pasado mañana se presenta en esta sala el aplaudido concertista de guitarra José Rodríguez, quien actuó en el Unión Central.

ALAMEDA

Tres espectáculos.—En el cine de comedias sociales se destaca Dorothy Dalton, quien trabaja hoy en: "El espejo oscuro", que se estrena en esta sala, en las secciones especial y nocturna. Junto con esta pieza se presenta la comedia: "Caprichos a la moda. La matinée tiene a Frank Mayo, en "A Dios rogando y con el mazo dando", y los episodios 4, 5 y 6, de "Las garras del águila".

EXCELSIOR

"Herencia de lágrimas".— Para las funciones de especial y noche de hoy se anuncia el estreno de esta obra, escrita con lágrimas de mujer enamorada y con sollosos de madre, interpretada por Clara Windsor.

Matinée doble con la cuarta función de la serial "Una aventura peligrosa", y el drama de aventuras "Juan Faldas", creación de William Hart.

PROVIDENCIA

"La reja de los amantes".— Para especial y noche de hoy se anuncia el estreno de esta delicada producción de arte y amor, dedicada a los que han amado, protagonizada por May Mac Avoy.

Para la matinée estreno de la última función de "Una aventura peligrosa" y la divertida comedia "Venciendo imposibles", creación de Herbert Rawlinson.

YUNGAY

"Ensueños de oro".—Tres interesantes funciones ofrece para hoy, en matinée triple, estrena: 'En la línea de la muerte", por Franck Mayo, "Al galope", por Cayena, y "Caballero del Occidente". En las funciones de moda, de especial y noche, estrena la obra de gran lujo: "Ensueños de oro", por Clara Adams, y el conocido "Pibhe".

POLITEAMA

"El espejo oscuro" — En las dos funciones vermouth y noche, se estrena: "El espejo oscuro", drama pasional cuyo argumento revela un extraño caso de igualdad física y moral en una muchacha aristocrática por Dorothy Dalton. Ambos funciones terminarán con la producción alemana: "Produzcamos guaguas". En la Selecta de las cinco: "Canillitas", y en el triple matinée: final del serial: "El oso fantasma", "La brava Juanita" y "Harold Lloyd".

INDEPENDENCIA

Hoy estrena: "El corazón de una niña", por la Nazimova.—Un buen conjunto de programa ofrece en sus diferentes funciones de hoy Domingo este cine. En la matinée, a las 3 P. M., se exhiben el emocionante drama de aventuras, titulado: "Juan Faldas", creación de Wilkam S. Hart, obra cuyo argumento está basado en las peripecias que sucedieron en Nueva York a un vaquero del Oeste; y el emocionante drama que revela los misterios y curiosas prácticas ocultas de los Fakires Indúes, titulado: "Los adoradores del diablo", obra interpretada por Sessue Hayakawa.

En la especial y noche: "El corazón de una niña", creación suprema de la trágica judía Alla Nazimova y de su esposo Charles Bryant. Es un drama pasional, basado en crueles escenas de la vida real.

PROXIMOS ESTRENOS

La Universal cumple una promesa con "El zorro" por Harry Carey Cayena).—Hacealgún tiempo la Universal Pictures Corporation prometió hacer una vista de cow-boys de carácter extraordinario: una super Jewel. Esta película es "El zorro", por Cayena, y se estrenará el Martes en los teatros Setiembre y Brasil y el Miércoles en el Esmeralda.

Carl Laemmle, Presidente de la Universal, con el objeto de editar "la super cow-boy" convocó a un concurso entre los mejores vaqueros del elenco de su casa. Se trataba de proclamar al "rey de la silla de montar", el cual pasaría a la categoría de estrella de la Jewel, o sea a colocarse entre los artistas de más renombre en el mundo cinematográfico. El triunfo correspondió a Cayena, el bravo vaquero, protagonista de 58 vistas del Far West. (Hoot Gibson y Jack Hoxie no tomaron parte en este campeonato por no haber ingresado a la Universal).

La obra escogida fué "El zorro", argumento del mismo Cayena, y el presupuesto de gastos para editar esta cinta fué de 200.000 dólares, lo que constituye un record en vistas de esta clase en que sólo se ocupan escenarios del natural.

"Las operaciones del Dr. Krause".—Se ha fijado el Martes 11 como fecha de estreno de esta película científica. Su exclusividad ha sido conseguida por los teatros Setiembre, Brasil y Esmeralda.

PROGRAMAS DE HOY

SPLENDID.— Hoy: 6.30 y 10.30: "Peligrosa para los hombres", por Viola Dana y Milton Sills.

Matinée a las 3 P. M., "Jugándose la vida", por Elinor Field y James B. Warner y "María Augusta", por Vivian Martín y Harrison Ford.

5 P. M., "El instante supremo", por Gloria Swanson y Milton Sills.

9.30 P. M., "Callejuelas torcidas", por Ethel Clayton y Jack Holt.

INDEPENDENCIA.— Hoy especial y noche: "El corazón de una niña", por Alla Nazimova.

Matinée a las 3 P. M., "Juan Faldas", por William S. Hart y "Los adoradores del diablo", por Sessue Hayakawa.

SELECTA.— Matinée: "Los 4 secretos" (4.a) "El caballero del Occidente" y cómica.

Especial y noche "Las dos rivales".

AV. MATTA.— Matinée: "Lo que no muere", por Hayakawa, "Vencer o morir", por William Hart. Especial y noche "El corazón de una niña", por Nazimova. En las tres secciones "La Lámpara de Aladino".

ALAMEDA.— Matinée: "Las garras del águila" (2.a) y "A Dios rogando y con el mazo dando". Especial y noche: "El espejo oscuro", por Dorothy Dalton y "Caprichos a la moda".

COLON.— El parodista Ricotti en las tres secciones. Matinée: "Las garras del águila", "La senda del bien" y "Las ideas del hombre". Especial y noche: "Reputación", por Priscilla Dean.

DELICIAS.— Matinée: "Las garras del águila" (1.a), "El cow-boy errante" y cómica.

Especial y noche: "A Dios rogando y con el mazo dando" y "Madre".

BRASIL.— Matinée: 1.a función de "Las garras del águila"; "El cow-boy errante", por Hoot Gibson, y "A la mar embarcados", por el perro Pal. Vermouth y noche: "El fruto prohibido", por Agnes Ayres.

ESMERALDA.— Matinée a las 2: 2.a función de "Las garras del águila", "Amárrate los pantalones" por Talmadge, y "Un hombre de ideas", por Bert Roach. Selecta a las 4 30: "El fruto prohibido", por Agnes Ayres. Vermouth y noche: "La culpa fué de aquel maldito tango"; "Noticiero 82" y "Un hombre de ideas".

SETIEMBRE.— Matinée a las 2.30: 2.a función de "Las garras del águila", "Amárrate los pantalones" por Talmadge, "Un hombre de ideas". Vermouth y noche: "La culpa fué de aquel maldito tango", "Noticiero 82" y "Un hombre de ideas".

IMPERIO.— Matinée: "Ricardo el Temerario" y "Se salió el trolley". Especial y nocturna: "No cierres las puertas de tu corazón".

ALHAMBRA Y VICTORIA.— Matinée: "Padres, educad vuestros hijos". Especial y nocturna: "Dijiste que me amabas".

REPUBLICA.— Matinée: "Las dos rivales", "Lo increíble". Especial y nocturna: "El Príncipe Sergio Panine".

ATENAS.— Matinée: "El pendenciero". Selecta: "La moral de los solteros". Especial y nocturna: "Por qué yerran las mujeres" y atracciones por Ricotti.

IMPERIAL.—Matinée: "Suelten los tigres" y "Kazan". Especial y nocturna: "Te amo, te amo" y "La pecadora".

AVENIDA.— Matinée: "Roger Laroque", 2.a función. Selecta: "El pequeño Robin Hood" y "Actualidades Gaumont". Especial y noche: "¿Madre... o amante?", por María Jacobini.

MINERVA.— Matinée a las 3, 1.a de "Las garras del águila". "El intrépido" por Hoot Gibson y "Caídos del Cielo" y cómica.

Especial 6.30: 1.a función "Roger Laroque" y "Rosa de muerte".

Noche 9.30: "Rosa de muerte" y "El intrépido", por Hoot Gibson.

NOVEDADES. — Hoy matinée: "Cuatro corazones" y programa cómico.

Especial y noche: Despedida de Sandra Della y Alberoff, y la película: "La moral de los solteros".

POLITEAMA.— Fin de "El oso fantasma". "La brava Juanita", Harold Lloyd.

Selecta: "Canillitas".

Especial y noche: "El espejo oscuro", por Dorothy Dalton.

ODEON.— Especial y noche: "La pérfida Miss Rewell" por Alice Lake y "Vida y milagros de Harold Lloyd". Matinée: "Las perlas misteriosas", episodios 1, 2 y 3, "Los dueños de la llanura". Drama de cow-boys y "Vida y milagros de Horold Lloyd".

ELECTRA. — Matinée: "Ladrón contra ladrón", por Arsenio Lupin. "¿Es usted un fracasado?", y una cómica final.

Especial y noche "Me gustan los hombres hermosos", por Peggy May.

IRIS.— Matinée: 2.a función de "Las garras del águila" y las cómicas "Propinas" y "Carmen".

Especial y noche: "Amores de apache", por Rodolfo de Valentino y Earle Williams.

SALA ORIENTE.— Matinée "El secreto científico" y cómicas.

Especial y noche "Salomé", por Alla Nazimova.

HIPPODROME. — Matinée a las 3 P. M., 2.a de "Aventura peligrosa", por Grace Darmond. "Amárrate los pantalones", por Ricardo Talmadge y "Venga a mi casa", por Neely Edwards. Especial 6.30, primera de "Las garras del águila", por Fred Thomson, Al Wilson y Ana Lite. Noche 9.30: "Los expatriados".

YUNGAY.—Matinée triple: "En la línea de la muerte", "El galope" y "Caballero del Occidente". Especial y noche: "Ensueños de oro", por Clara Adams.

T. IMPERIAL
HOY TRES FUNCIONES
Matinée:
¡Suelten los tigres!
y **KAZAN**, el perro lobo

Especial y nocturna
Te amo... Te amo
por Hobart Bosworth con Claire Windsor
— Y —
La Pecadora
— POR —
Paulina Starke

Carbón

de espino, tallo, muy buena clase, especial para detallistas, desde 10 sacos,
— $ 14.50 —
De quillay, lo mejor de lo mejor, desde 10 sacos,
— $ 9.50 —
Bodega "La Patria"
CHACABUCO 15
Teléfono 188, Estación

Empleado

Con buenas recomendaciones, que sea joven y que tenga conocimientos de escritura a máquina, redacción y algo de contabilidad.
Dirigirse por escrito a
"EMPLEADO"
CASILLA 2301.— SANTIAGO

TINTURA ARAUCANA

para teñir CABELLO y BARBA, en cuatro colores: Castaño, Oscuro, Claro y Rubio.
PRECIO: $ 3.80
PIDASE EN TODAS LAS BOTICAS

"Los Negocios"

Aparecerá en Marzo la Revista Comercial más interesante.
Moneda 1118. Of. 18.— Casilla 7518

De interés para todos

Pase por nuestras oficinas, Agustinas 1253, o escríbanos enviándonos un peso, y a vuelta de correo recibirá el BOLETIN DEL SERVICIO METEOROLOGICO DE "LA NACION", anunciando la previsión del tiempo a largo plazo y los anuncios para el actual Verano 1923-1924. También aparecen en este Boletín indicaciones generales a los agricultores referentes a los diversos trabajos agrícolas que es necesario practicar de acuerdo con el estado del tiempo.

Plumeros y Utiles de Aseo

GRAN BARATURA

Avisamos al Comercio, Cuarteles, Hospitales, Fábricas, y a nuestros clientes, que estamos vendiendo un gran surtido de plumeros, escobillones, escobas y toda clase de útiles de aseo, a precios de verdadera baratura.

Antes de comprar lo agradeceremos se sirva solicitar muestras y precios a fin de que aproveche de comprar artículos de mucha duración y a precios bajos.

Cedazos de crin por mayor y menor. Se despachan pedidos a provincias.

AGUSTINAS 1778 Y SUCURSAL EN AGUSTINAS 1070, EN MITAD DE LA CUADRA

M-3

BUENA GRATIFICACION

se dará a quien entregue llavero perdido trayecto al Correo.

SAN FRANCISCO 1028

GANGAS - INCENDIOS - RECLAMES Y REALIZACION

Este es el lema nuestro: VENDER MUCHO Y VENDER BARATO.

LIQUIDACION ANUAL ANTES DE BALANCE

de todas las mercaderías que OBSEQUIAMOS en favor de nuestros clientes y del público en general. ANOTE usted los siguientes precios y se convencerá de las ocasiones que le brinda la Casa "BLANCO Y NEGRO", SAN DIEGO 412

SASTRERIA

TERNOS en casimir peinado, colores de moda, a	$	75.00
TERNOS sobre medida en casimir inglés, hechura yanqui o inglesa, forros de primera calidad	$	120.00
TERNOS medida en casimir café, plomo, azul o negro, pura lana, corte y confección irreprochables, a	$	135.00
TERNO de medida en gabardina gran moda con corte y materiales de primera, a	$	150.00
TERNO medida en casimir lana y seda, colores Alta Fantasía, esmeradamente confeccionado, modelo de última creación, a	$	175.00
PANTALONES de fantasía sobre medida, de $ 35 a	$	28.00
PANTALONES de fantasía, alta novedad, de $ 60 a	$	45.00
PANTALONES de fantasía, clase extra, casimires muy finos, de $ 120 a	$	75.00
TERNITOS de niño, desde $ 45 hasta	$	14.90

CAMISERIA

CAMISAS, rico lienzo con pechera de color, a	$	5.90
CAMISAS muy durables, todas de color, saldo, a	$	7.50
CAMISAS con pechera y puños de Royalty, a	$	7.60
CAMISAS de Madapolán con cuellos y puños de Percalín, a	$	7.90
CAMISAS todas en Crepé o Tusor, saldo, con cuello y puños, a	$	9.90
CAMISAS, todas de Terciopelín, doble cuello y puños, alta novedad, a	$	13.90
CAMISAS de Brillanty, con dos cuellos y puños, Alta Novedad, a	$	16.90
CAMISAS de color, con dos cuellos, a	$	9.40
CAMISAS de color, con un cuello, gran fantasía, a	$	7.40

ARTICULOS DE PUNTO

CALCETINES talón y punta dobles, a	$	0.90
CALCETINES color café, plomo o azul, a	$	1.20
CALCETINES color café muy finos, a	$	1 50
CALCETINES negros, "Diamante", suela doble a	$	1 60
CALCETINES japoneses, colores muy chic, a	$	1.80
CALCETINES escoceses, calidad óptima, a	$	2.80
CALCETINES hilo mercerizado, suela doble, desde $ 6.50 hasta	$	3.40
CALCETINES de seda, clase superior, desde $ 5.20 hasta	$	10.00
MEDIAS "Negrito", talón y punta doble a	$	1.20
MEDIAS negras "Diamante", muy durables, a	$	1.50
MEDIAS "Mónix", suela doble, varios colores a	$	2.20
MEDIAS espumilla, colores champagne, plomas, café o negras, a	$	3.50
MEDIAS de seda en colores de alta novedad, desde	$	4.90
CAMISETAS punto Malla, a	$	2.10
CAMISETAS punto Gloria, a	$	2.90
CAMISETAS punto hilo, a	$	3.90
CAMISETAS punto Maco, muy finas, a	$	4.40
CAMISETAS calidad extra, a	$	6.60
CALZONCILLOS punto "Maco", a	$	4.60
CALZONCILLOS de punto "Jumel" a	$	5.90

Además, liquidamos Camisetas y Calzoncillos de punto afranelados, Inglesas, Trecopp, Yumel, Maco, Hilo y Seda a precios jamás vistos.

VARIOS

CUELLOS de Sports de Granita, saldos a	$	0.50
CUELLOS almidonados, forma de moda, saldos, a	$	0.60
PROTECTORES de puños, artículo muy fino, a	$	0.60
COLLERAS para puños: artículo de gran duración, a	$	0.50
CORBATAS tejidas, regalo, desde	$	1.40
CORBATAS de Seda, a	$	1.80
CORBATAS de fantasía, a	$	2.50
CORBATAS muy finas, lindos colores, a	$	3.40
CORBATAS alta fantasía, preciosos dibujos, desde $ 5.60 a	$	14.00
SUSPENSORES con elásticos, desde	$	2.40
PAÑOS de cara, felpudos, desde	$	1.90
SOMBREROS de brin de hilo, desde	$	2.20
SOMBREROS de paja Canotier, ala triple	$	7.90

No olvide estas réclames que le ofrece la Casa BLANCO Y NEGRO.

Anda a ver sus vidrieras y se convencerá de que son verdaderas oportunidades y regalo que le ofrece:

NOTA.—LIQUIDAMOS UNA PARTIDA DE TERNOS PARA CABALLEROS Y JOVENES, DESDE $ 60.—

BLANCO Y NEGRO
412 - SAN DIEGO - 412

Se acerca el término de la tarea de los Expertos

Se cree que a mediados de la semana se iniciarán las discusiones referentes a la redacción del informe. — No se concederá amplia moratoria a Alemania. — Ninguna influencia política ha intervenido en las actividades de los Expertos.

(Correspondencia cablegráfica de Webb Miller, especial para "La Nación")

PARIS 1.o — La Comisión de Expertos divisa ya el término de su tarea aún cuando uno de los más vitales puntos en discusión, la supervigilancia de Alemania por los extranjeros, permanece insoluto, y esperan iniciar las discusiones referentes a la redacción de todo el plan a mediados de la semana.

El Comité bancario volverá mañana a oír las explicaciones del presidente del Reichstag herr Schact.

Según se indica, no se otorgará a Alemania una moratoria completa y las cantidades que se afectarán a la amortización de las reparaciones dependerá de la forma en que trabajará el mecanismo ideado por el comité. Se cree que el superavit del presupuesto será aplicado a las reparaciones, y que la supervigilancia externa tendrá por objeto asegurar la estricta vigilancia del plan de los expertos, del que se espera ese superavit.

Más aún, los expertos preparan un plan mediante el cual las entregas en especies a Francia continuarán lo que se logrará, posiblemente, poniendo nuevamente en vigor los acuerdos industriales del Ruhr.

En las esferas de la Comisión de expertos se afirma que no ha habido el más ligero indicio de intervención política de Gobierno alguno, de suerte que su informe estará libre de toda consideración política.

Se sabe que la parte principal del informe consta de cinco a diez mil palabras, además de extensos anexos en que se detallan los planes referentes al Banco, monopolios y ferrocarriles. — MILLER —(U. P.)

GRAN BRETAÑA

Mr. Lloyd George ataca al ex - Premier Baldwin

WESTHARTLEPOOL, 1.o — Mr. Lloyd George pronunció un discurso en el cual analizó la situación política y declaró que ella estaba llena de perplejidades.

En forma enfática desmintió la aseveración de los tories de que los liberales estaban apoyando al socialismo. Atacando al Gobierno de Baldwin dijo:

"La administración Baldwin ha sido la más débil y fútil que se haya conocido desde el siglo XVIII. Ella sacrificó los intereses británicos e hizo descender nuestro prestigio en el Oriente y en el Poniente". — (U.

Reducciones en el Ejército y en la Armada

LONDRES, 1.o— Se informa que los gastos militares serán reducidos en siete millones de libras, de manera que a estos gastos se destinarán solamente cuarenta y tres millones.

Se agrega que los gastos de la marina también serán reducidos, pero en una proporción menor.— (U. P.)

FRANCIA

Las Comisiones de Expertos siguen sesionando

PARIS, 1.o—Los dos comitées de los expertos han seguido sesionando para tratar sobre el presupuesto alemán, el control de los ferrocarriles, la supervigilancia de las entradas fiscales, los monopolios proyectados y la cuestión general relacionada con la supervigilancia extranjera en las finanzas alemanas. — (U. P.)

El General Wrangel en París

PARIS, 1.o— El general Wrangel, se encuentra en ésta. Se asegura que conferenciará con el gran duque Nicolás para que acepte el cargo de jefe de los anti-maximalistas. Se asegura que Wrangel y su Estado Mayor, que se encontraban en Yugoeslavia, se vieron precisados a abandonar dicho país después del reconocimiento del Soviet, por Serbia.— (U. P.)

El cambio de comunicaciones entre Poincaré y Mac Donald

PARIS, 1.o— Se anuncia, en forma semi-oficial que Mr. Ramsay Mc Donald fué quien inició el nuevo cambio de comunicaciones con el premier francés, escribiendo el Domingo una carta a M. Poincaré, que éste contestó al día siguiente.

En esas notas ambos premiers recalcan la idea de que las relaciones franco-británicas debieran ser nuevamente cimentadas y que debiera robustecerse la autoridad de la Liga de las Naciones. Ambos dan muestra de mayores sentimientos de cordialidad.

M. Poincaré ha solicitado de su colega británico autorización para dar a la publicidad las comunicaciones cambiadas.— (U. P.)

ARABIA

El ideal nacionalista árabe

BAGDAD, 1.o—La prolongada estadía del Rey Hussein en Amman ha sido comentadísima. Se cree que trabaja por la realización del ideal nacionalista árabe, que consiste en la federación del Irak, la Siria y la Transjordania, bajo el control árabe.—(U. P.)

TURQUIA

MUSTAFA KEMAL DEFIENDE LA SEPARACION DE LA IGLESIA DEL ESTADO

CONSTANTINOPLA 1.o—Comunican de Angora que el presidente de la Asamblea, Mustafá Kemal, pronunció un importante discurso, en el que encareció la separación de la Iglesia del Estado.

La Asamblea resolverá en breve la supresión del Califato y la expulsión de la familia del Califa.—(U. P.)

El sentimiento contra el Califato

CONSTANTINOPLA, 1.o — Aumenta el sentimiento contra el califato. Las indicaciones recibidas de Angora demuestran que la dinastía otomana desaparecerá brevemente, mientras el califato se delegará en la Asamblea Nacional o en otra entidad de carácter religioso, designada por la Asamblea.—(U. P.)

LA MISTERIOSA ENFERMEDAD DE DEMPSEY

NUEVA YORK, 1. — El misterio rodea el estado en que ha quedado Jack Dempsey después de la operación. Un doctor ha declarado que fué seria, pues hubo de extirparse una fistula y hemorroides, pero agregó que Dempsey abandonaría el hospital en diez días más.

En las calles es corriente el rumor de que Dempsey sufre de hernia y que por consiguiente su carrera boxeril ha terminado. Sin embargo, la anterior aseveración ha sido enfáticamente desmentida por los médicos, pero no se cree ese desmentido, ya que el carácter y naturaleza de la enfermedad del campeón mundial es mucho más seria que lo que se ha dado a conocer.

Todos los esfuerzos hechos por Kearns para comunicarse con Dempsey han sido inútiles y los directores del hospital declaran únicamente que Dempsey está mejorando y que ha descansado perfectamente bien.—(U. P.)

LA PRINCESA LUISA DE BELGICA HA MUERTO

LONDRES, 1.o— El corresponsal de "The News Agency" en Wiesbaden anuncia que la princesa Luisa de Bélgica ha fallecido.— (U. P.)

ITALIA

LOS FUNERALES DE LA DUQUESA DE GENOVA

TURIN 1.o—Los restos de la duquesa de Génova llegaron hoy a esta, acompañados por la reina Margarita, el duque de Génova y sus hijas y el príncipe de Udina.

Una compañía de infantería rindió los honores dentro de la estación, y fuera de ella, toda la guarnición. Se organizó el cortejo en el cual el duque de Génova siguió la carroza con la cabeza descubierta; las coronas iban en cinco camiones.

Después de ser bendecidos en la iglesia local, los restos fueron depositados en la bóveda familiar, en presencia de los dudos.—(U. P.)

ASESINATO DE UN CANDIDATO MAXIMALISTA

ROMA 1.o—Comunican de Reggio Emilia, que el candidato comunista Antonio Picquinini, fué sacado por engaño de su casa, con el pretexto de llevarlo a una reunión política, encontrándosele después asesinado, cerca de la vía férrea y con dos balas en el pescuezo.—(U. P.)

El Partido Fascista se queja de la actitud de la prensa

ROMA 1.o—El partido fascista, en un comunicado oficial, lamenta la oposición de la prensa, que, constantemente atribuye mayor importancia de la que en realidad tienen, a los pequeños incidentes que ocurren en todo el país.

Declara que los mismos incidentes han ocurrido en todas las elecciones anteriores; pero que evidentemente, la oposición trata de imputar a los fascistas el empleo de la violencia, con el propósito de privar de importancia las elecciones.

En vista de ello, el partido llama la atención del pueblo sobre esas maniobras injustas de sus adversarios, que pueden, eventualmente, provocar una justificada violencia.

El comunicado agrega que "aún los fascistas disidentes se unen ahora al partido".—(U. P.)

El naufragio del "Bainsizza"

NAPOLES 1.o—El vapor "Duilio", a su llegada al puerto, notificó a las autoridades de que traía a su bordo 42 tripulantes del buque "Bainsizza", que naufragó en alta mar, mientras se dirigía a Génova, con un cargamento de carbón.

El capitán Schaiffind, relatando lo sucedido, dice que recibió el mensaje inalámbrico SOS mientras luchaba contra un fuerte viento, pero que, a pesar de ello, se apresuró a dirigirse al lugar de donde venía la petición de auxilio, encontrando al "Bainsizza" que se hundía lentamente.

El primer oficial y doce marineros del "Duilio" se lanzaron en una embarcación para salvar a los náufragos, siendo calurosamente felicitados, a su regreso, por los pasajeros.—(U. P.)

Distinción al Abate Perosi

ROMA 1.o — Se acordó conceder la insignia de comendador de la Corona al abate Perosi, qque actualmente se encuentra en Londres. — (U. P.)

Sobre la Conferencia Naval

ROMA 1.o — Entrevistado el almirante Seti sobre la Conferencia Naval, manifestó que los expertos no habían podido llegar a acuerdos concretos, debido a que debían discutirse más tarde, siendo definidos por los delegados políticos de los diferentes Estados. — (U. P.)

Oferta de una firma norteamericana

ROMA 1.o — Una firma norte-americana ha hecho una oferta para construir una línea aérea para producir fuerza eléctrica, que iría desde Calabria a Sicilia, a través del estrecho de Mesina, y que costaría veinte millones de liras.

Comprendería la instalación de enormes torres de acero de 350 metros de altura, a ambos lados del estrecho. — (U. P.)

Destitución de funcionarios en Pavia

PAVIA 1.o—El prefecto suspendió los diarios fascistas disidentes; destituyó a los alcaldes Mortara, Tromello, Bovio y Candia, y a los comisionados reales Vigevano, Garlasco y Gamobilo, que organizaban reuniones políticas opuestas a las miras del Gobierno.—(U. P.)

Huelga de sepultureros

NAPOLES 1.o—A raíz de habérseles negado aumento de salarios se declararon en huelga los empleados de las empresas de pompas fúnebres, y los sepultureros.—(U. P.)

La prensa alemana critica a Von Ludend

Su discurso ante la Corte habría tenido contraproducente. — Los mismos tas le abandonan en vista de su ignor fantil de la política.

(Correspondencia cablegráfica de Carl especial para "La Nación")

BERLIN 1.o — La prensa unánimemente critica a von Ludendorff; las censuras van, desde el Vorwaerts", que lo califica de "loco político", al órgano nacionalista el "Lokal Anzeiger", que dice que es "demasiado tonto por cuanto no se dió cuenta de que el 9 de Noviembre no era la gran oportunidad", y al monarquista, la "Kreuze Zeintung", que estima que fracasó por no conocer las cuestiones políticas y mundiales.

Se dice que su proceso ha servido para conocerle, pues, de otro modo, no se habría apreciado su influencia destructora en la vida nacional. Sus obsesiones fanáticas contra los católicos, lo mismo que

contra los socialis
le han allanado
teriores partidarios
ganos reaccionarios
discurso tuvo un
ducente, pues alejó
causa nacionalista
reforzó la de los p
elementos.

Ha habido hasta
que se han apartado
bre en vista de su
daderamente infantil
y de su disposición
golpe que en el
triunfado, habría
ría sin tn en vez de
utópico que anuncia
—(U. P.)

LA VENTA DE ARMAS EN LAS ELECCIONES

ROMA, 1.o — El Gobierno prohibió a los comerciantes la venta de armas y municiones durante el período eleccionario.— (U. P.)

Declaración de Marconi

ROMA, 1.o— Entrevistado Marconi respecto de la trasmición radiotelegráfica en una sola dirección, manifestó que esperaba comprobar la posibilidad de su realización.—(U. P.)

El Cardenal Pompilli visita al Papa

ROMA 1.o—El Papa concedió audiencia al cardenal vicario Pompilli, quien le presentó a los miembros de la comisión de fiestas del Jubileo. El cardenal pronunció un discurso que fué contestado por el Sumo Pontífice.—(U. P.)

La visita de los Reyes a Londres

ROMA, 1.o — En Marzo se fijará la fecha del viaje de los soberanos italianos a Londres. La visita durará cinco días.— (U. P.)

INDIA

En la Asamblea Legislativa

DELHI 1.o — El Ministro de Finanzas, señor Basil Blarkett, presentó a la Asamblea Legislativa el presupuesto de la India, declarando que mejoraba la situación y que mejoraría satisfactoriamente la redención de la deuda. Recomendó la disminución de los gastos militares. — (U. P.)

ALEMANIA

La disolución del Reichstag

SE CREE QUE SE HA LLEGADO A UN ACUERDO CONCILIATORIO

BERLIN, 1.o— El Canciller solicitó a los leaders socialistas que discutieran la cuestión relacionada con la disolución del Reichstag, el Lunes a primera hora. Se cree que se ha llegado a un compromiso, según el cual el Reichstag se disuelve por su propia voluntad, verificándose en seguida las elecciones sin conflicto alguna.— (U. P.)

Continúa el contra Luden Munich

MUNICH 1.o—El
Ludendorff conti
El teniente Br
jo juramento, que
Lossoe, habían
sobre Berlín,
mente, en esta
de Minoux, pues
do, dijo que se
nich, el rumor
clamado el 9
nuevo Gobierno,
Lugartenienta de
Brueckner,
obrado por "odio
rojos". "Para mí
titución no existe".
La vista del
pendida hasta el L

El proceso con y Ludend

MUNICH 1.o—
ró el capitán Röhm
Asociación Fascista
cesado conjuntamente
Ludendorff. Mani
te: "Comprendo
ante este tribunal
Posiblemente com
taría otra actitud
vantamiento, dijo
por el juramento
Rey antes de la

Se confirma la de la muerte d cesa Luisa de

BERLIN, 1.o—
muerte de la prin
Bélgica, hija del
poldo, cuya célebre
de Gaza Mattachich
ocasión le salvó
de su divorcio del
de Sajonia-Coburgo.
La Princesa vi
en la mayor pobreza
cho había implorado
tes algún socorro
Mattachich que ha
bremente en París.

RUS

El Tratado

LAS RATIFICACI CANJEADAS MAR

MOSCOU, 1.o— Se
Marzo serán canje
caciones del Trata
Tchitcherine, mani
rresponsales italianos
cibiría bien a los
jadores o industria
siempre que sus act
al restablecimiento
rusa.— (U. P.)

El Tratado C con Itali

ROMA 1.o — Comu
cou que las enmiendas
lo-ruso aluden solamente
nación de un párrafo
por oponerse al princi
polio del Gobierno
exterior.
El texto es definitivo
de las ratificaciones
ve. Aparentemente,
ga a la navegación
Mar Negro igualdad de
la de Rusia. — (U. P.)

BRASI

RIO JANEIRO, 1.o
que Vargas Villa
San Pablo y Río Janeiro
algunas conferencias
(U. P.)

RIO JANEIRO, 1.o
financiera británica
a Petrópolis a despedir
sidente para embarcar
so a Gran Bretaña.—

EL PIANISTA CHILENO ARMANDO PALACIOS LLEGA A BUENOS AIRES

De regreso de Europa viene en viaje a Chile.— Dará en Santiago algunos conciertos.

(Correspondencia cablegráfica de Luis María Alvarez, especial para "La Nación")

BUENOS AIRES, 1.o—A bordo del vapor alemán "Crefeld", llegó el pianista chileno Armando Palacios.

Entrevistado, me manifestó que regresaba a su patria después de una ausencia de tres años. Me declaró:

"Abandoné Chile en 1921. Después de haber terminado mis estudios musicales, me dirigí a Berlín, donde permanecí en el Conservatorio Real que dirige el profesor Rosler."

"Mi primer concierto en el Viejo Mundo, lo dí en Berlín con la Orquesta Filarmónica."

Palacios no quiere hablar de sus éxitos, pues es demasiado modesto. A continuación agrega:

"Más tarde, dí conciertos en Leipzig, Viena, Praga y París. En todos estos sitios se tuvo consideraciones conmigo. Nunca podré agradecer como se lo merece mi viaje actual."

Me expresa luego que su visita a Chile obedece en primer lugar a su deseo de ver a su familia, que reside en Santiago.

Me dice que de paso, dará algunos conciertos. Que la Empresa Ansaldo y Queirolo ha dispuesto que dé cincuenta recitales en Chile, Argentina, Uruguay y Brasil, terminándolos en México.

"Mi primer concierto—continúa el artista chileno—lo daré en Santiago, donde inauguraré el Teatro Victoria. A Argentina vendré en Junio o Julio, pues tengo muchos deseos de actuar aquí, país por el que tengo grandes simpatías."—**Alvarez.—(Especial).**

Para Salas de Baño

OFRECEMOS A PRECIOS CONVENIENTES

Toda clase de artefactos de la mejor calidad y procedencia en estilos modernos de mucho gusto.

DEPARTAMENTO SANITARIO DE

Morrison & Co.

SANTIAGO

ELECTRICIDAD

EMPLEE USTED ENERGIA ELECTRICA

Consulte nuestras

NUEVAS TARIFAS

Para: CALEFACCION, COCINAS, EMPALMES, AVISOS LUMINOSOS, INSTALACIONES AGRICOLAS.

Visítenos o avísenos si desea que nuestro empleado vaya a su casa.

Compañía Chilena de Electricidad Ltda.

Santo Domingo N.o 789 esquina de San Antonio

DEPARTAMENTO DE CONTRATOS — PRIMER PISO

Compañía Cervecerías Unidas

SOCIEDAD ANONIMA CHILENA

EBNER —:— COUSIÑO —:— VALDIVIA
LIMACHE TALCA
CONCEPCION CALERA

PRECIOS

PILSENER COUSIÑO Y EBNER	12	Botellas	$ 5.50
" VALDIVIA	12	Botellas	6.00
" COUSIÑO Y EBNER	24	Medias Botellas	6.00
" VALDIVIA	24	Medias Botellas	7.00
MALTA NEGRA O BLANCA	24	Medias Botellas	7.50
ERLANGER	24	Medias Botellas	7.50
TORO VALDIVIA	24	Medias Botellas	7.50
FERRUGINOSA	24	Medias Botellas	8.00
STOUT	24	Cuartos Botellas	12.00
BILZ	24	Medias Botellas	6.50
BARRIL - PILSENER		Litro	$ 0.40
BARRIL - BOCK		Litro	0.40
ENVASES - BOTELLAS	12	Botellas	$ 5.00
ENVASES - BOTELLAS	24	Botellas	6.00

NADIE ESTA AUTORIZADO A PEDIR MAS

MUEBLES

De comedor, dormitorio, escritorio

A precios sumamente bajos con grandes facilidades en el pago, vende:

La San Antonio

MONEDA 952

FRENTE CASA MUZARD

Pida Ud. Vinos

CON ESTA MARCA, QUE SON LOS MEJORES DE PLAZA

VINO Santa Hilda

PINOT ESPECIAL

Santiago (Chile)

Teléf. Ing. 17 Parque

— ORDENES: —

EYZAGUIRRE No. 1462 (TELEFONO Parque) N.o 17

Cocinas a Parafin

"W. I. O. Co."

Son seguras, económicas, sanas y de re
dos satisfactorios. No causan olor, hu
cenizas, ni producen demoras

Están listas al instante de encenderlas,
den tenerse las llamas altas, medianas
jas, o las mechas apagadas, como se
lo que importa una ventaja positiva sobre
demás cocinas a carbón o leña

AUN ES TIEMPO DE APROVECHAR
REALIZACION

POR CATALOGOS Y DEMAS DETALLES, DIRIGIRSE A:

WEST INDIA OIL COMPANY

Sección Ventas

BANDERA 624 :-: TELEFONO INGLES 2933

XTERIOR

DE NUESTROS CORRESPONSALES ESPECIALES, VIA EASTERN Y ALL AMERICA CABLES INC., Y DE "THE UNITED PRESS"
LOS ORIGINALES DE TODOS LOS CABLEGRAMAS QUE SE INSERTAN EN ESTA SECCION, ESTAN A DISPOSICION DEL PUBLICO EN ESTA IMPRENTA

EL ESCANDALO PETROLERO

L SENADO APROBO A MOCION WHEELER

ASHINGTON 1.o—El Senado bó la moción Wheeler, que estima que se investiguen las activi- des del procurador general Mr. herty.—(U. P.)

escándalo petrolero

GTON, 1.o— La Comi- n que investiga el asunto del róleo llamará a su presencia, a William J. Durns, jefe del ser- io secreto de los Estados Unidos, a que explique si se empleó el igo telegráfico del servicio se- to en los telegramas cambiados e Mc Lean y sus empleados. — P.)

r. Fess defiende al Procurador General

WASHINGTON 1.o—El senador ss, de Ohio, en un discurso pro- nciado en el Senado, defendió a Daugherty.—(U. P.)

Mac Lean conocía el Código del Servicio Secreto

WASHINGTON 1.o—El Comité de Investigaciones que estudia el escándalo pertolífero, suspendió sus actividades hasta el Martes, después de oír las declaraciones de los empleados de Edward Mac Lean, respecto de los mensajes cambiados entre Washington y Palmbeach.

No aparecen nuevos nombres comprometidos en el escándalo. Se espera que el Comité tratará de averiguar cómo Mr. Mac Lean logró imponerse del antiguo código del servicio secreto, lo que le permitió emplearlo para sus mensajes particulares.

Mr. Francis Mac Adoo, hijo de Mr. Williams Mac Adoo, que forma parte de la defensa y que ha sido llamado a declarar, ha anunciado su intención de negarse a contestar.—(U. P.)

ESPAÑA

obre la creación de la Mancomunidad Castellana

ADRID, 1.o—La diputación de drid, hasta la aprobación del yecto, de la mancomundad cas- ana, ha celebrado varias sesiones votaciones contradictorias, in- so una favorable a la creación este organismo regional, sin mon- unidad.

sto se ha prestado a comenta- s y se dice que demuestra la fal- de convicción de los diputados vinciales sobre este asunto, des- que se han mantenido tantos si- los antagónicos.

Se hace ver que el Directorio nbró nuevas diputaciones, llevan- hombres que encarnasen la as- ación regional. Pero la prueba vo un resultado negativo, puesto e los nuevos diputados han de- strado no sentir el ideal regiona- ta.—(U. P.)

l tiempo tiende a normalizarse

MADRID, 1.o—Mejora el tiempo. ende a normalizarse la circulación de trenes, aúnque en algunas líneas persiste la interrupción.

En algunos provincias, sin embargo, la temperatura es de nueve grados bajo cero, en Segovia, por ejemplo. En otros lugares el frío ha bajado a trece bajo cero.—(U. P.)

El General Weiler presencia unas maniobras

VALENCIA, 1.o — Procedente de Madrid ha llegado a ésta el General Weyler, para asistir a las maniobras de los ingenieros. Asistió a la instalación de la estación radiotelegráfica, comunicándose con Madrid, y transmitió un saludo al Rey.

Se ha mostrado muy satisfecho de las pruebas efectuadas por los ingenieros. Se le agregó un banquete, en el que, haciendo uso de la palabra, se congratuló del resultado de las maniobras. Brindó por España, por el Rey y por la ciencia, "que es la madre de todas las cosas."—(U. P.)

Un pleito de cuatro siglos

MADRID, 1.o—En breve el Tribunal Supremo pronunciará sentencia en un pleito, cuya tramitación ha durado cuatro siglos, sobre el pago de un censo.—(U. P.)

NECESITAMOS

VENDER ESTE MES UN MILLON DE PESOS

APROVECHE ESTA OCASION

LIENZOS	
LAVADO, 85 de ancho, la pieza	$ 27.00
SUPERIOR calidad, la pieza	30.00
CALIDAD riquísima, 90 de ancho	35.00
BUENAS calidades, metro desde	1.50

COTI	
LISTADO, 140 de ancho	$ 4.00
SATINADO clase superior	6.00
ADAMASCADO muy bueno	7.50
ARRASADO clase extra	9.00

FRANELAS	
CRUDAS, americanas, desde	$ 2.00
MOLETONES, surtido, desde	2.50
VESTIDOS apañados, desde	2.50
VIYELAS, surtido, desde	2.00
VIYELAS, lana gruesas	8.50
PIQUE afranelado, rico	5.00

SABANAS	
BUEN lienzo 1 plaza	$ 6.90
LIENZO superior 1½ plaza	9.00
LIENZO riquísimo, 2 plazas	10.00
CREA superior, 1 plaza	8.00
CREA ½ hilo, 1½ plaza	13.50
CREA ½ hilo, 2 plazas	16.00

CREAS CRUDAS	
BUENA clase, 145 ancho	$ 3.80
CLASE mejor, 165 ancho	4.20
RICA clase, 165 ancho	5.00
CLASE extra, 185 ancho	6.00
CLASE extra, 205 ancho	7.50

CREAS	
¾ hilo, 1[illegible] de ancho	$ 7.00
¾ hilo, 185 de ancho	8.00
¾ hilo, 205 de ancho	9.00
HILO extra, 90 de ancho	10.00
HILO extra, 205 ancho	20.00

GABARDINAS	
FRANCESAS surtido, desde	$ 11.00
CASIMIRES suaves, desde	11.00
MARROCAIN buenos, desde	12.00
SARGAS superior, colegiales	9.00

FUNDAS	
DE LIENZO buena clase	$ 1.80
DE LIENZO clase mejor	2.00
DE LIENZO clase fina	2.50
CUADRADOS almohadón, desde	3.00

GAMUZAS francesas, desde	$ 14.80
SARGAS inglesas, 140 de ancho	12.00
PAÑOS NACIONALES, regalo desde	10.00
LANAS Jacquard, riquísimas	20.00
COLCHAS color y blancas, desde	13.00
TERCIOPELO para sombreros	8.00

BANDERA 612 esquina de Santo Domingo **CASA REAL** BANDERA 612 esquina de Santo Domingo

Sobre la compra de marcos

MADRID, 1.o— Los defensores de la devolución de las sumas empleadas en la compra de marcos, lamentan que sólo se pretenda que Alemania reconozca la deuda a los aliados e insisten en que la Liga de las Naciones intervengan en este asunto.—

El Director del Supremo de Guerra presenta su renuncia

MADRID 1.o—Renunció el Presidente del Supremo de Guerra, general Aguilera. Para reponer su salud se ha dirigido a Argamasilla.

Primo de Rivera ha confirmado su dimisión, basada en enfermedad y cansancio. Ha agregado que su renuncia no obedeció a disgustos con el Gobierno. El general Aguilera se encuentra cansado, después de tres años de ímproba labor. Sin embargo, el Directorio estudiará si procede a aceptar su dimisión.—

SURESLAVIA

Empréstito de 23 millones 500,000 libras esterlinas

ROMA, 1.o— Se asegura que los industriales yugoeslavos sindicados gestionan en Londres un empréstito de 25 millones quinientas mil libras, para mejorar las industrias de Yugoeslavia. Como garantía ofrecen las fábricas.— (U. P.)

PORTUGAL

El próximo Congreso de de la Prensa Latina

LISBOA 1.o — El Presidente Alvear telegrafió a don Augusto Castro, felicitándolo por la decisión de realizar en Buenos Aires el próximo Congreso de la Prensa Latina, lo que ha estimado como una demostración de deferencia por Argentina. — (U. P.)

Las esperanzas de los autonomistas de Porto Rico

Creen que el Congreso de los Estados Unidos solucionará la cuestión portorriqueña antes de Junio. — La independencia de las Islas Filipinas tropezaría en cambio con mayores obstáculos.

(Correspondencia cablegráfica de Kuhns, especial para "La Nación")

WASHINGTON 1.o — La misión portorriqueña, al embarcarse hoy en Nueva York, de regreso a su patria, después de haber traído ante las autoridades norte-americanas la cuestión portorriqueña, expresó que los presidentes de los comitées insular de la Cámara de Representantes y territorial del Senado, aprobaban la autonomía de Porto Rico, prediciendo además el rechazo de la moción referente a la independencia de las Islas Filipinas. Se considera que esta opinión refleja la del Congreso.

Los argumentos que, al parecer, hicieron más impresión en los miembros del Congreso, fueron los datos que les fueron presentados respecto de la civilización portorriqueña, desarrollada sobre la doble base de las civilizaciones española y anglo-sajona, de la que se encuentran pruebas en la legislación del país, que es más avanzada que las de muchos Estados norteamericanos.

Es indudable que uno de los principales obstáculos a la independencia de las islas filipinas es la cuestión japonesa, a pesar de que en las discusiones habidas en los comitées quedó de manifiesto que solamente incidentalmente se hacía referencia a ella, pues existía un manifiesto deseo de evitarla.

Es posible que la solución de la cuestión filipina sea la presentación, al Congreso, de un proyecto para conceder a las islas una autonomía parecida a la de Porto-Rico. Sin embargo, es poco probable que la cuestión filipina sea discutida por este Congreso mientras que los autonomistas portoriqueños confían en que su pobloma sea solucionado antes de Junio. — KUHNS. — (U. P.)

ESTADOS UNIDOS

TERRIBLE EXPLOSION EN UNA FABRICA DE NITRATOS

NUEVA YORK 1.o—A medio día se produjo una terrible explosión en Campraritan, Nuew Jersey.

La sacudida se sintió a varias millas de distancia. Aún no se tienen detalles de lo ocurrido.—(U. P.)

NUEVA YORK 1.o—Se sabe que la explosión ocurrió en uno de los depósitos de las usinas de nitratos de Nixon.

Las comunicaciones con ese punto están interrumpidas; se habla de doce muertos; pero la noticia no ha sido confirmada. Varias ambulancias se dirigen apresuradamente al lugar del siniestro.—(U. P.)

PLAINFIELD 1.o—La planta de nitratos de Nixon, situada cerca de Campratitan, ha sido destruída por una explosión. Hasta ahora se sabe de un muerto y de 16 heridos.—(U. P.)

PLAINFIELD 1.o—La policía de Brunswick, calcula que el número de víctimas de la explosión asciende a 20 muertos y un centenar de heridos, pues todos los edificios de la planta Nixon han sido destruídos por la explosión. Unos se han derrumbado y otros están ardiendo.—(U. P.)

NUEVA YORK 1.o—En los establecimientos Nixon se cree que hay entre 30 y 35 muertos o desaparecidos.

Se calcula que en el momento de producirse la explosión, 75 personas trabajaban en el edificio.—(U. P.)

NUEVA YORK, 1.o—El lugar en que se produjo la explosión trae a la memoria el recuerdo de los desolados paisajes de las regiones francesas devastadas durante la guerra.

A cada instante se producen escenas desgarradoras; los soldados sacan muertos y heridos de los escombros, trasidándolos apresuradamente a las ambulancias.

Se cree que el número de los heridos fluctúa entre 75 y 100.—(U. P.)

UN DESAFIO AL PRESIDENTE COOLIDGE

WASHINGTON 1.o — El Senador Mr. Garaway desafió al Presidente Coolidge a que declarara si había estado o no en comunicación con Mr. Mac Lean, en Palmbeach.

El secretario del Presidente, Mr. Slemp, declaró que Mr. Coolidge no comentaría la cuestión, —(U. P.)

LA MISION PORTORRIQUEÑA REGRESO A SU PATRIA

NUEVA YORK, 1.o— La misión portoriqueña se embarcó a mediodía en viaje de regreso a su patria, confiada en que el Congreso de los Estados Unidos aprobara en breve las medidas destinadas a conceder autonomía a la isla.— (U. P.)

El desembarco de marinería en territorio hondureño

WASHINGTON, 1.o— Las fuerzas de marinería estadounidenses que desembarcaron en Ceiba, Honduras, permanecerán en tierra hasta que termine la guerra civil.

El Departamento de Estado indica que no se cree que haya perturbaciones [illegible] de carácter internacional pero que confía en que la presencia de las fuerzas americanas contribuirá a suavizar la situación.

El Deparatmento agrega que el desembarco no significa intervención, pues los marineros desembarcaron solamente después que el cónsul Walter pidió amparo al almirante Dayton, en vista de haber sido disparados varios tiros contra el consulado.— (U. P.)

Un destróyer a Puerto Cortés, en Honduras

WASHINGTON, 1.o— El Departamento de Estado anuncia que se ha ordenado a un destróyer americano dirigirse desde Jamaica a Puerto Cortéz, en Honduras, donde la situación sería grave, lo mismo que en Ceiba.

Se dice que varios negros, ciudadanos americanos, han sido heridos. —(U. P.)

MEXICO

Obregón condecorado con la Gran Cruz de la Orden del Sol

MEXICO 1.o—El Presidente Obregón recibirá el Lunes al Encargado de Negocios del Perú, señor Lucio de Mora, quien le hará entrega de la Gran Cruz de la Orden del Sol, a nombre del Presidente Leguía.—(U. P.)

LOS FEDERALES SE APODERAN DE JALAPA

WASHINGTON 1.o—La Embajada de México en esta capital comunica que los federarales se han apoderado de Jalapa, con lo que el Gobierno ha obtenido el control de toda la región petrolífera.—(U. P.)

Nuevo Ministro de Relaciones Exteriores

WASHINGTON 1.o—La Embajada mexicana anuncia que el señor Aarón Sáenz ha sido nombrado Ministro de Relaciones Exteriores.—(U. P.)

INFORMACIONES COMERCIALES

Los cambios

NUEVA YORK, 1.o—Se han fijado hoy los siguientes cambios:

Gran Bretaña, 4,29 5|7 dólares por libra esterlina.

Francia, 4 1|18 centavos oro por dólar.

Alemania, la cotización del marco no ha variado.

Chile, 10 centavos oro por peso.

Japón, 44,70 centavos oro por yen.—(U. P.)

Mercado de Metales

NUEVA YORK, 1.o—El cobre se cotizó hoy a razón de 13,50 centavos oro la libra para pago al contado.

El estaño se cotizó a razón de 55 7[illegible] oro la libra para pago al contado.—(U. P.)

Mercado de Cereales

CHICAGO, 1.o—Se han fijado hoy los siguientes precios para cereales:

Trigo:

Para entrega en Mayo, 111 1|4 centavos oro el bushel.

Para entrega en Julio, 111 1|8 centavos oro el bushel.

Para entrega en Setiembre, 11 1|2 centavos oro el bushel.

Maíz:

Para entrega en Mayo, 81 3|4 centavos oro el bushel.

Para entrega en Julio, 82 1|8 centavos oro el bushel.

Para entrega en Setiembre, 82 1|8 centavos oro el bushel.

Avena:

Para entrega en Mayo, 48 7|8 centavos oro el bushel.

Para entrega en Julio, 46 3|4 centavos oro el bushel.

Para entrega en Setiembre, 43 1|8 centavos oro el bushel.—(U. P.)

LA CAMPAÑA CONTRA TEX RICKARD

NUEVA YORK, 1.o— A pesar de que hay numerosas campañas iniciadas para quitarle a Tex Rickard el cetro del pugilismo, las perspectivas para el box en la temporada próxima dependen en mucho de lo que Tex Rickard haga para concertar encuentros. Por su parte, los enemigos del promotor emplean dos métodos para atacarlo. El primero es hacerle la competencia en los negocios, terreno en el cual Tex Rickard los derrota con seguridad, y el segundo consiste en alejarlo de las actividades boxeriles mediante la ley (aprovechándose de las leyes que penden actualmente de las consideraciones de la legistura de Albany).

Tex Rickard no se siente afectado por el resultado que puedan tener esas leyes, pero está preparado para todas las eventualidades. En el caso de que la ley Walker sea rechazada, Rickard se trasladaría entonces a Jersey City, donde podría establecer con toda prosperidad sus negocios boxeriles. New Jersey, por otra parte, desea que Tex Rickard celebre en su territorio los matchs, por los impuestos que tendría que pagar, y al efecto, se ha aprobado una nueva ley que permite precios máximos de 25 dólares por asiento en los espectáculos boxeriles.

Tex Rickard piensa reparar la arena de Jersey City, y se admite que espera celebrar en ellas tres campeonatos: Dempsey - Gibbons, Dempsey-Firpo y Walker-Leonard.

Rickard ha declarado que sus proposiciones a Quintín Romero son perfectamente sinceras, y que él no ha pensado en ejercer presión, mediante ellas, sobre Firpo, y considera que aún en el caso de que Romero le acepte el contrato, también Firpo se [illegible] con él. — (U. P.)

URUGUAY

Elogios al Presidente Serrato

MONTEVIDEO 1.o—Los diarios dedican columnas preferentes a comentar el primer año de la administración del Presidente Serrato.

Unánimemente elogian su actuación y la aplauden sin reservas, reconociendo que las restricciones de la nueva Constitución le impiden una labor más amplia.—(U. P.)

ARGENTINA

La cuestión de límites con Bolivia

BUENOS AIRES 1.o — Se ha informado en la Cancillería que en la semana entrante llegará a Buenos Aires el Ministro argentino en Bolivia, doctor Carrillo. Se asegura que trae nuevas bases para resolver la cuestión de límites en la región de Yacuiba. — (U. P.)

Atenciones al delegado chileno señor Faivovich

BUENOS AIRES, 1.o—El señor Faivovich prosigue sus visitas a los

EXTRAORDINARIA LIQUIDACION EN CALZADO

1.er PISO

ESTADO. PASAJE MATTE

POR FIN DE ESTACION

PARA SEÑORAS	
ZAPATILLAS y ZAPATONES de tela blanca, emplantillados, taco Luis XV, $ 22.00; taco cubano y francés	$ 19.50
ZAPATILLAS con una traba y ZAPATONES en gamuza blanca superior, taco mediano	$ 29.00
ZAPATILLAS "Reina", en gamuza blanca, taco Luis XV, $ 28.00 y	$ 24.00
UN SALDO ZAPATILLAS y ZAPATONES en varios estilos	$ 24.50

PARA NIÑAS	
ZAPATOS y ZAPATILLAS, varios modelos, en tela blanca, tacos de suela	$ 18.50

PARA NIÑOS	
SANDALIAS en cuero de color, todos tamaños, desde	7.50
SANDALIAS en tela blanca, todos los tamaños, desde	$ 8.00

SALDO DE SANDALIAS EN CUERO DE COLOR Y BOX-CALF BLANCO, Y ZAPATOS DE TELA BLANCA, PARA NIÑOS, A PRECIOS DE LIQUIDACION.

CASA FRANCESA

frigoríficos, cumpliendo la misión que le encomendara el Gobierno de Chile. El Gobierno de Argentina le ha facilitado su misión.

La próxima semana visitará los frigoríficos destinados a la conservación de frutas y legumbres, acompañado del Encargado de Negocios, señor Calderón Cousiño.

Un núcleo de médicos veterinarios argentinos le obsequió esta noche con una comida, la que estuvo muy concurrida. También asistieron a ella periodistas de Buenos Aires vinculados a "La Nación" de Santiago.—(Especial).

BUENOS AIRES, 1.o— **"La Razón" festeja hoy** el 19.o año de su fundación.— (U. P.)

BUENOS AIRES, 1.o— **Continúan las manifestaciones** de adhesión a Unamuno, en las que participan los centros y colectividades españolas y entidades culturales argentinas. — (U. P.)

BUENOS AIRES, 1.o— **El Presidente Alvear y su esposa** se dirigieron a Mar del Plata. Pasarán en Chapalmalal las fiestas carnavalescas.— (U. P.)

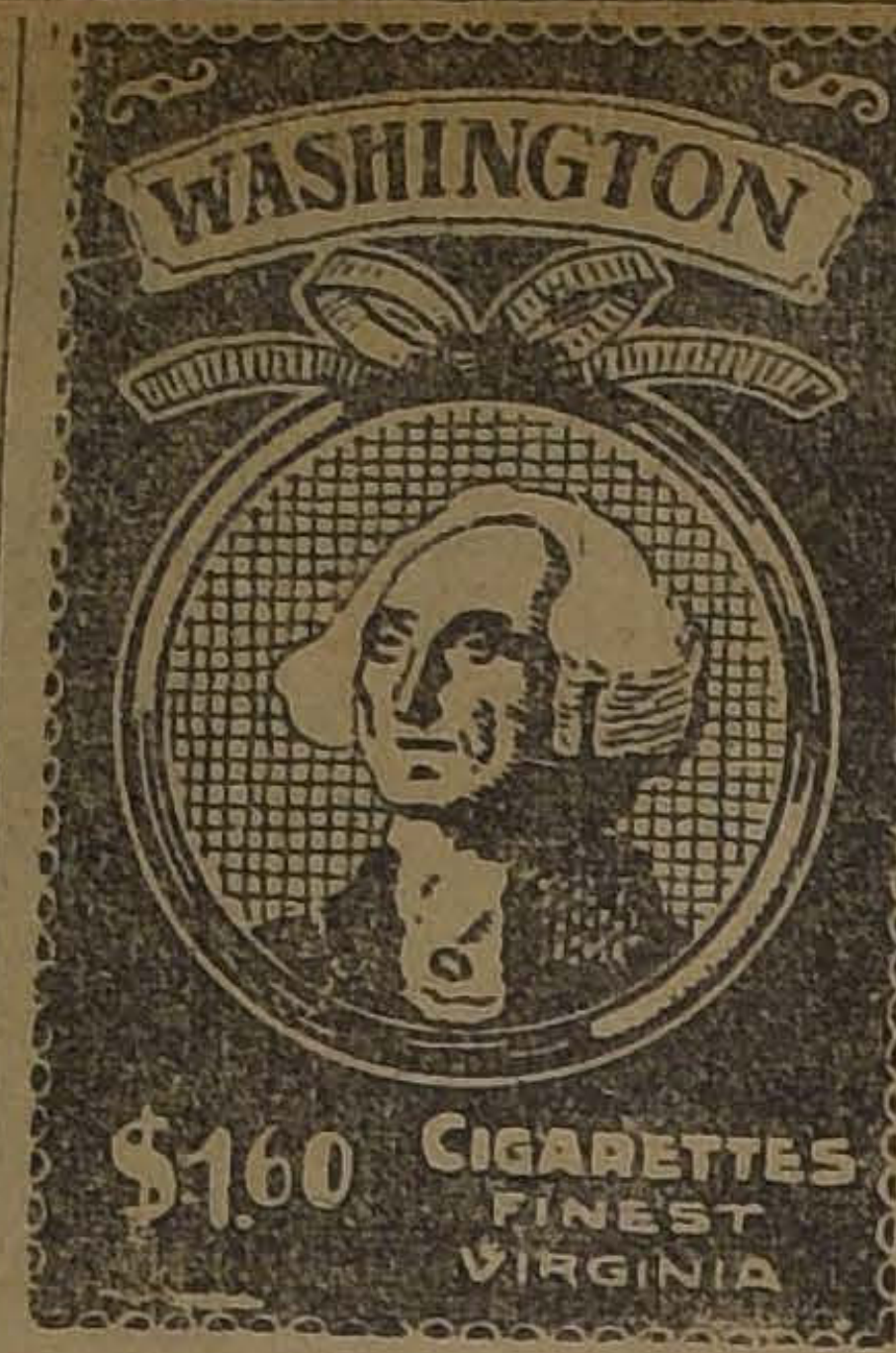

LA CELEBRACION DEL CARNAVAL EN BUENOS AIRES

La Avenida de Mayo ha sido adornada artísticamente para la realización de un corso oficial.— Un conocido núcleo de artistas, dirigido por el Director de la Academia Nacional de Bellas Artes, ha realizado este interesante trabajo.

(Correspondencia cablegráfica de Luis María Alvarez, especial para "La Nación")

BUENOS AIRES 1.o — La ciudad se apresta para celebrar mañana las festividades de Carvanal. Los preparativos populares y vecinales han superado esta vez a los de años anteriores.

Habrá un corso oficial en la Avenida de Mayo, a beneficio de la Asistencia Pública. El trayecto será adornado en forma artísctica. Habrá bonitos pannaux y mascarones. pintados por un núcleo de conocidos artistas, dirigidos por Pio Colli Vadino, director de la Academia Nacional de Bellas Artes.

La iluminación de la Avenida será extraordinaria y hecha con muy buen gusto. Guirnaldas combinadas con acierto rodean los pannaux. Se han colocado sobre los faroles ubicados en los extremos de la calzada, armazones metálicos, en forma de mariposas, perfiladas con lamparillas eléctricas.

Los diarios se ocupan elogiosamente del adorno e iluminación de la Avenida.

Las reuniones de mañana, del Lunes, del Martes y del Domingo venideros, marcarán un acontecimiento del Carnaval.

Habrá corsos vecinales en los barrios de Flores, Belgrano, la Boca, Barrancas y Parque Patricios.

Los teatros abrirán esta noche sus puertas para la celebración de bailes. Un número que se esperaba con singular entusiasmo, es el tradicional baile del Círculo de la Prensa, que se verificará el 7 en el Teatro Coliseo.

Se ha notado que este año la muchedumbre se preocupa de la celebración de estas festividades y muchas personas no se ausentan ya a Montevideo o a los sitios de veraneo. Sucede ahora todo lo contrario: las familias retornan de Mar del Plata, de Necochea y de otros balnearios, interesada por asistir a las fiestas de la capital.

Resurgen en Buenos Aires los brillantes carnavales de otros tiempos. — ALVAREZ.

PIRAMIDON
"HOECHST"

El preparado más eficaz contra dolores de cabeza, muelas, neurálgicos y reumáticos. Neutralización completa de excesos de alcohol y de nicotina.

Calmante seguro en las molestias ocasionadas por menstruaciones difíciles.

Pídalo en las buenas farmacias.

Alimento Meyer

Que otros voten por la Alianza,
Que otros voten por la Unión.
Los niños votan por MEYER,
Porque es. sin duda. EL MEJOR.

El mejor Alimento para Niños
mayores de tres meses

Cablegramas para Alemania

Los cablegramas para Alemania vía **"All America Cables"** son transmitidos automáticamente desde Chile a nuestra oficina principal de Nueva York , siguiendo desde ahí por los cables de la vía "COMMERCIAL" **directamente hasta Rotterdam,** donde son transferidos a las líneas del Gobierno en comunicación directa con ALEMANIA.

Las vías **"All America Cables"** y **"Commercial Cable Co."** están íntimamente ligadas entre sí, lo que les permite considerarse como una sola entidad. Los cablegramas para Alemania **no necesitan entregarse a otras empresas en Londres.**

ALL AMERICA CABLES

SANTIAGO, AGUSTINAS 1065.
VALPARAISO, COCHRANE 785.
HAMBURGO, GROSSE BLEICHEN 36.

QUINTIN ROMERO FIRMA CONTRATO CON TEX RICKARD

Hoy Domingo se embarcará para Santiago. – Un nuevo desafío de Romero a Firpo es rechazado por el campeón.

BUENOS AIRES, 1.o — Quintín Romero firmó hoy un contrato con un representante de Tex Rickard. Por este contrato el campeón chileno se obliga a sostener tres matchs en Nueva York por cuenta de Tex Rickard. Recibirá además, 100 mil dólares por medirse con Dempsey en la fecha y sitio que Rickard indicará oportunamente.

Quintín Romero partirá mañana de Buenos Aires a Santiago y se embarcará para Nueva York en el "Teno", que saldrá de Valparaíso el 15 de Marzo.

El monto de lo que Romero recibirá por sus matchs no se sabe.

Tex Rickard cablegrafió a Romero enviándole dinero para sus gastos de viaje, para los de su entrenador y para su manager, señor Echeverría Valdés.

El señor Echeverría Valdés vió àyer a Firpo y le dijo que Romero estaba dispuesto a pelear con él en Montevideo, entregándosele todo el premio a una institución de caridad. Firpo rehusó la proposición y no hizo declaración alguna directa, respecto al desafío.

Los redactores deportivos creen que Firpo jamás aceptará medirse con Romero en un terreno neutral.

LICORES Y JARABES DE LA FABRICA EUG. DESPOUY
VENDE EL DEPOSITARIO ALFREDO BLANCHARD —o— CALLE LA BOLSA 33

NOTICIAS DEPORTIVAS MUNDIALES

FIRPO APUESTA A QUE SPALLA NO LLEGA AL 4.º ROUND

BUENOS AIRES, 1.o—Firpo tiene fe en que triunfará en su pelea con Spalla. Esto lo corrobora el siguiente hecho: después de una discusión con un compatriota de Spalla, Firpo apostó 2,500 pesos a que Spalla no saldría de su rincón a disputar el cuarto round. Indudablemente, el argentino corre riesgo al hacer esta apuesta, pero este rasgo pinta claramente su optimismo.—(Especial).

Tex Rickard no da crédito a los rumores que circulan sobre Dempsey

NUEVA YORK 1.o— Tex Rickard no le ha dado crédito alguno a los sensacionales rumores que circulan sobre la enfermedad de Dempsey y de su condición actual como resultado de una operación de menor importancia. Tampoco cree en las historias que aseguran que la carrera boxeril del campeón mundial puede quedar seriamente afectada y considera por el contrario que Dempsey después de su operación quedará mejor que nunca.

Insistió. además, Rickard en que en el hospital se hacía bien en no permitir que el campeón viera a nadie, no porque estuviera grave, sino que precisamente para hacer imposible cualquiera complicación.— (U. P.)

Rourke demanda
Rickard

NUEVA YORK, 1.o —
ke se presentó contra
cobrándolo 50,000 dólares
asegurando que Rickard
al contestar los cargos
ra por especulaciones
das a los encuentros
Berlenbach se medirá
Darcy en un match a
3 de Marzo.— (U. P.)

Un nuevo competi
Firpo

RIO JANEIRO, 1.o—
boxeador norteamericano
que va a Buenos Aires
se con Firpo. Al
tas doce libras y
se entrenó diariamente
bolsa de arena y saltando
cuerda. Hizo también
rounds con el capitán
Entrevistado por la
declaró:
"Pego bastante fuerte y
asegurar que pelearé con
ganar. Firpo y yo tenemos
resistencia. Vi pelear a
Dempsey y les aseguro
fecha de Firpo no es
tiene sí, una formidable
—(U. P.)

Carrera de bici

BUENOS AIRES, 1.o—
diecisiete horas, se inició
de bicicletas, de veinti
en el Velódromo de Palermo
cipan en ella, diez equipos
dos uruguayos.— (U. P.)

MARZO

Para COLEGIALES

CATRES
COLCHONES
ROPA de CAMA

REGLAMENTARIAS EN LAS DIVERSAS INSTITUCIONES ESCOLARES

SIN COMPETENCIA EN PRECIOS
SURTIDO Y CALIDAD

CATRES	
CATRES blancos con sommier de fierro, para una plaza, c|u.. $	55.00
CATRES blancos, gruesos, con sommier de fierro, reforzados, modelo especial de varias instituciones escolares, a.. .. .. $	68.00
COLCHONES	
COLCHONES "ROYAL" en buen cotí, tamaño para una plaza, cada uno.. .. .. .. $	55.00
COLCHONES de pura lana lavada, confeccionados en rico cotí, cada uno.. .. .. .. $	115.00
SABANAS	
SABANAS de crea granito, con pespunte calado, tamaño 135 por 230, cada una.. .. .. .. $	8.00
SABANAS de crea "ESCOCIA", con ancho dobladillo y pespunte calado, tamaño 180 por 260, c|u. $ 14.50; la misma calidad en tamaño 160 por 250, c|u.. .. .. $	12.50
FRAZADAS	
FRAZADAS Holandesas de algodón, color terracota, tamaño de 136 por 200, cada una.. .. .. $	7.00
FRAZADAS de algodón blancas, tamaño 135 por 200, cada una $	9.00
FRAZADAS de rica y pura lana, muy gruesas, tamaño 150 por 200, cada una.. .. .. $	30.00
COLCHAS	
COLCHAS blancas, nido de abeja, tamaño 140 por 195, c|u.. $	15.0
COLCHAS blancas, mejor clase y más grandes que las anteriores, cada una.. .. .. $	18.0
COLCHAS imitación piqué, fileteadas, tamaño 160 por 210, c|u. $	22.5
SOBRECAMAS	
SOBRECAMAS de cretona, riquísima calidad y preciosos coloridos, tamaño para una plaza, cada una.. .. .. $	25.0
TOALLAS	
TOALLAS en granité de algodón, tamaño de 85 por 40, c|u.. $	2.2
TOALLAS en felpa de color y blancas, muy rica calidad, tamaño de 160 por 110, c|u. a $ 6.00, y.. .. .. $	5.0
SERVILLETAS	
SERVILLETAS de rico damasco italiano, 60 por 60, cada una.. $	2.0
SERVILLETAS en granité de hilo con guarda calada, 60 por 60, cada una.. .. .. $	3.0

DELICIAS
Esq. Av.
ESPAÑA

Grandes Almacenes de la
FABRICA DE CATRES S. A.

TELEF. ING.
2817
CASILLA
3224

VALPARAISO (DE NUESTROS CORRESPONSALES)

tripulantes y fleteros de ves mercantes exigen un erte aumento de jornales

ltimamente un grupo de tripu- de barcos mercantes y lan- que han formado una socie- que se llama Consejo de De- dirigió un pliego de condicio- a los armadores, en que entre exigencias se pedía el aumento jornales en un 70 o|o para las que hacen el cabotaje y un o|o para los que salen al extranjero.

os armadores contestaron a este go de peticiones que ha sido juz- de absurdo, pidiendo se les ente la personería jurídica de la institución que se toma el bra de todos los fleteros y tri- antes cuando éstos ya tienen des- hace tiempo su sociedad perfectamente establecida y con persone- jurídica.

s cacos se han adueñado de Valparaíso

ROBAN LA CARTERA A UN NISTRO DE LA CORTE SUPREMA

n estos últimos días se ha de- o caer una verdadera plaga de eros y ladrones sobre este puer

yer, en circunstancias que el istro de la Corte Suprema, señor rique Foster Recabarren atrave- la Plaza Aníbal Pinto en di- ción a la Confitería Hucke, re- ió un inesperado aviso de que se aviera de los maleteros que allí dedicaban a robar carteras. E or Foster, a pesar de llamarle atención el aviso, siguió sin dar- mayor importancia a la noticia, o al pagar una compra donde cke, notó que le habían robado cartera con una gruesa suma de ero y documentos de importan- relacionados con la Sociedad Nacional de Agricultura.

Regresaba a su domicilio el señor ster, no sin haberse cerciorado tenía su chauchera con sencillo, que casi llegaba a diez pesos, o después de haber andado algunas cuadras advirtió con sorpresa que también le habían robado chauchera durante este último yecto.

Director General de Sanidad

Ayer en el expreso de la tarde resó a Santiago el Director General de Sanidad, doctor señor Ra- Corbalán Melgarejo.

El doctor Corbalán acudió en la ñana de ayer a recibir el vapor roya" que llegó de Europa a las ho y media de la noche del Viernes y fué recibido en las primeras de la mañana de ayer.

El Director General de Sanidad do convencerse personalmente de necesidad que hay de dotar a lparaíso de dos plazas más, por menos, de médicos de bahía, para el servicio de recepción y despacho de naves se haga con expedición, y no se repita el caso del "Oro- sa", que llegó a las cinco de la rde y pasó más de hora y media n ser recibido, perdiendo su itinerario los numerosos turistas que vieron obligados a pasar del bar- al tren sin detenerse en Valparaíso ni un instante.

a familia Alessandri Rodríguez

En el coche presidencial agrega- al expreso de la tarde de ayer, dirigió a la capital, dando por minado su veraneo en Valparaíso, familia del Excmo. señor Alessandri.

Regresó ayer la señora Rosa Ester Rodríguez de Alessandri que había llegado de Santiago el Viernes en la noche, la señorita Marta Alessandri Rodríguez y Mario Alessandri Rodríguez.

También regresó ayer el señor Arturo Alessandri Rodríguez, señora Raquel Besa de Alessandri, el señor Fernando Alessandri Rodríguez y la señora Olga Lyon de Alessandri y el señor Arturo Matte Larraín, señora Ester Alessandri de Matte y familia Matte Alessandri.

Entre las numerosas personas que acudieron a la Estación del Puerto a despedir a los distinguidos viajeros, a [illegible]mos a la señora Isidora Boonen de Pinto Concha, esposa del señor Intendente de la provincia, acompañada de su familia.

El Ministro de Chile ante la Santa Sede

En el expreso de la tarde de ayer regresó a Santiago el Ministro de Chile ante la Santa Sede, señor Francisco Subercaseaux, acompañado de su familia, después de haber permanecido la temporada de Verano en Viña del Mar.

El Conde Cadogán llegó a Chile

Entre los numerosísimos pasajeros llegados a Chile en el "Oroya", arribó ayer, como lo habíamos anunciado con anterioridad, el conde Cadogan, Par del Reino Unido y miembro de la más antigua nobleza británica.

El viaje del distinguido huésped obedece a hacer un recorrido de turismo por los países suramericanos.

Después de una breve estada entre nosotros, seguirá viaje a los países del Atlántico, para regresar a Inglaterra antes del 15 de Abril próximo.

El conde viaja acompañado del noble inglés mayor del Ejército, Mr. Leonard Avery, D. S. O.

El Adicto de Chile en Italia señor Lecaros Barros

A bordo del "Oroya" regresó ayer al país el señor Ruperto Lecaros Barros acompañado de su esposa la señora Elvira Freire Valdés de Lecaros y sus hijos Elvira, Jorge, Ruperto y Hugo Lecaros Freire.

El señor Lecaros regresa después de una larga permanencia en Europa.

Los distinguidos viajeros siguieron a Santiago en el expreso de la tarde de ayer.

En el "Oroya"

Ayer regresaron de Europa a bordo del "Oroya", la señora Laura Puelma de Edwards acompañada de sus hijos Laura, Lucía, Carmela y Luis Edwards Puelma.

—Señora María D. Sarratea de Sánchez Cruz.

—Señorita Mimí Barroilhet Cannon.

—Familia Lecaros Freire.

—En el mismo vapor llegó de Liverpool el jefe de la gran firma naviera que hace el servicio entre Buenos Aires y Liverpool, Mr Franck H. Houlder.

—De Balboa el señor Shoesmith representante de la gran firma productora de whisky.

—De Iquique venía la familia del conocido hombre de negocios porteño, señor David Blair.

—De la misma ciudad, el capitán aviador chileno, señor Barahona.

—De Nueva York, el facultativo chileno señor José Ducci. El doctor Ducci se dirigió a Santiago por el expreso de la tarde de ayer.

—De Antofagasta, el doctor Leonardo Guzmán, señora Dora Bell de Guzmán y la señorita Dora Bell.

—De la misma ciudad el señor Carlos Orrego Barros y el señor Carlos Barroilhet, A. Titus, José A. Vergara y la señorita Poppy Clarke.

—De Bolivia, por la vía Antofagasta, el señor Rafael Taborga, señora y familia.

—En el mismo vapor viene de Inglaterra en viaje de turismo, la distinguida dama de la nobleza inglesa, Mrs. E. Moncreiffe, hermana del célebre general Hamilton, que tuvo tan destacada actuación en la guerra mundial.

Los restos del señor Ricardo Sánchez Cruz

Han llegado a Valparíso a bordo del "Oroya", para ser trasladados a Santiago los restos del señor Ricardo Sánchez Cruz, distinguido diplomático chileno fallecido a consecuencia de un accidente de automóvil en París.

AVISOS DE VAPORES

González Soffia y Cía.

Línea de Vapores rapidos de Pasajeros

'Antofagasta' Para San Antonio, Huasco, Taltal, Antofagasta, Tocopilla, Iquique y Caleta Buena, El MARTES 4 DE MARZO, A LAS 8 P. M.

"Chile" Para San Antonio, el Miércoles 5, donde recibirá carga para Valparaíso, Coquimbo, Huasco, Caldera, Taltal, Antofagasta, Mejillones, Tocopilla, Iquique y Arica. De Valparaíso para el Norte saldrá el VIERNES 7 DE MARZO, A LAS 7 P. M.

"TALTAL" Para Talcahuano el VIERNES 7 DE MARZO, A LAS 7 P. M.

"PERU" Para Coquimbo, Huasco, Caldera, Taltal, Antofagasta, Mejillones, Tocopilla, Iquique y Arica. El VIERNES 14 DE MARZO, A LAS 7 P. M.

POR FLETES, PASAJES Y DEMAS PORMENORES, VERSE CON

RODRIGO DONOSO G., G. Alessandri 237-B., Santiago

GONZALEZ, SOFFIA y Cía., Blanco 203, Valparaíso

VAPOR RAPIDO AL NORTE

El rápido vapor nacional de pasajeros, con instalación inalámbrica MARCONI

AMERICA

Capitán Carlos Núñez, saldrá el Miércoles 5 de Marzo a las 5 P. M., para Coquimbo, Huasco, Caldera, Taltal, Antofagasta, Tocopilla, Iquique, Caleta Buena y Arica.

Recibe carga desde el Lunes 3 de Marzo, en lanchas particulares y de la Compañía.

El vapor tiene espléndidas comodidades para pasajeros en 1.a y 3.a clase. Con alumbrado eléctrico durante toda la noche.

Por fletes y demás pormenores, verse con

ARTIGAS, RIOFRIO Y Cía.
Teléf Ing. 2730 — Cochrane 895
y Blanco frente a Cía. S. A. de V.
Valparaíso

ARTIGAS y ARAYA
AGENTES
Galería Alessandri N.o 13-A
Santiago

"LA VELOCE"

COMPAÑIA ITALIANA DE NAVEGACION A VAPOR

El magnífico y cómodo vapor:

"BOLOGNA"

Saldrá de VALPARAISO el 8 de MARZO próximo, para: Perú, Ecuador, Centro América, Barcelona, Marsella y Génova.

Sírvanse pedir tarifas con los PRECIOS REBAJADOS, y especiales para familias, a los Agentes Generales

REISER, PETITBON Y Co.

SANTIAGO: ESTADO 91. CASILLA 69 :—: VALPARAISO: Av. BRASIL 750. CALLE BLANCO 801. CASILLA 1397

GRACE LINE

"SANTA TERESA", 5 DE MARZO

Saldrá de Valparaíso, a la 1 P. M.

Gran rebaja en los precios de pasajes a Nueva York

PROXIMAS SALIDAS
"SANTA ANA", Marzo 19
"SANTA ELISA", Abril 2
"SANTA LUISA", Abril 16

SOLICITEN PORMENORES DE LOS AGENTES:

GRACE Y Cía. (Chile) S. A.
HUERFANOS 1087, SANTIAGO

Soc. Anón. Com. Braun & Blanchard

SERVICIO DE VAPORES

"VALDIVIA" De VALPARAISO, el 4 de Marzo, para: Corral en derechura.

TARAPACA De VALPARAISO, el 3 de Marzo, para: Coquimbo, Caldera, Chañaral, Antofagasta e Iquique.

CHILOE De VALPARAISO, el 7 de Marzo, para: San Antonio, Talcahuano, Tomé, Coronel, Corral (Valdivia), Puerto Montt, Castro y Punta Arenas.

SANTIAGO De VALPARAISO, el 7 de Marzo, para: Puerto Montt, con escala en Lota. Oportunidad para conocer el Lago Llanquihue, los Canales o Isla de Calbuco y otros hermosos parajes. Precios reducidos.

Servicio regular de pasajeros y carga a Buenos Aires

TARAPACA Este espléndido vapor, ex-"Presidente Mitre", con magníficas comodidades para pasajeros, saldrá de VALPARAISO el 15 de Marzo, para: San Antonio, Tomé, Talcahuano, Coronel, Corral (Valdivia), Puerto Montt, Punta Arenas y Buenos Aires. Oportunidad para trasladarse a Buenos Aires, conociendo los Canales magallánicos, considerados sin rival en el mundo por su belleza panorámica. Precios reducidos.

SANTIAGO
AUGIER, BENAVIDES y Cía.
Bandera 180

VALPARAISO
BLANCO 957 - 959
Teléf.: Inglés 2747, Nacional 261

P. S. N. C.

VAPORES PARA EUROPA

OROYA (1) 8 Mar. 1 P. M.
ORCOMA, 5 Abril 1 P. M.
"ORTEGA" 19 Abril 1 P. M.
Para Antofagasta, Mejillones, Iquique, Arica, Mollendo, Callao, Balboa, Cristóbal, Habana, Coruña, Santander, La Pallice y Liverpool.

ORIANA, Vía Estrecho de Magallanes. Saldrá de Valparaíso el 20 DE MARZO, a las 3 P. M.

(1) El OROYA hará escalas adicionales en JAMAICA y BERMUDA.

VAPORES PARA NUEVA YORK

GRANDES REBAJAS DE PRECIOS

Ebro 28 de Marzo
Essequibo 23 de Abril
Ebro 21 de Mayo
1 P. M. Para Antofagasta, Iquique, Arica, Mollendo, Callao, Salaverry, Paita, Balboa, Cristóbal, Habana y Nueva York.

The Pacific Steam Navigation Company

AGUSTINAS 1017 — SANTIAGO — CASILLA 536

Sub-agentes: Transportes Unidos, Estado esquina Delicias; Expreso Villalonga, Agustinas 640.

Sociedad Marítima y Comercial R. W. James y Cía.

LINEA DE VAPORES RAPIDOS DE PASAJEROS

"FRESIA" Saldrá para Coquimbo, Huasco, Caldera, Taltal, Antofagasta, Mejillones, Tocopilla, Iquique y Arica el MARTES 4 DE MARZO A LAS 6 DE LA TARDE.

"FLORA" saldrá para Talcahuano, Lota, Corral y Tomé el DOMINGO 2 DE MARZO A LAS 4 DE LA TARDE.

Por fletes, pasajes y demás pormenores verse con:

SOCIEDAD MARITIMA Y COMERCIAL
R. W. James y Cía.
Blanco 1014.— Tel. Ing. 2652
VALPARAISO

LUIS A. GONZALEZ C.
Bandera 152
SANTIAGO

Compañía Sud-Americana DE VAPORES

SERVICIO DIRECTO RAPIDO A NEW YORK

en 18 días, con escala en Antofagasta, Iquique, Callao, Payta y Cristóbal. PROXIMAS SALIDAS

"TENO" Viernes 15 de Marzo, a las 4 P. M.
"ACONCAGUA" Sábado 12 de Abril, a la 1 P. M.

EL PASAJE A NUEVA YORK VALE 250.00 DOLARES EN PRIMERA CLASE Y 110.00 EN INTERMEDIA; A CRISTOBAL, 150.00 Y 55.00 DOLARES, RESPECTIVAMENTE

SERVICIO A GUAYAQUIL

con escalas en Coquimbo, Antofagasta, Gatico, Tocopilla, Iquique, Caleta Buena, Arica, Ilo, Mollendo, Chala, Pisco, Tambo de Mora, Callao, Salaverry, Pacasmayo, Eten, Pimentel, Payta y Guayaquil. PROXIMAS SALIDAS:

"HUASCO" Viernes 7 de Marzo, a las 4 P. M.
"IMPERIAL" Viernes 21 de Marzo, a las 4 P. M.

SERVICIO A PIMENTEL

con escalas en Coquimbo, Huasco, Caldera, Chañaral, Taltal, Antofagasta, Iquique, Pisagua, Arica, Ilo, Mollendo, Lomas, Pisco, Cerro Azul, Callao, Huacho, Supe, Huarmey, Casma, Samanco, Chimbote, Salaverry, Pacasmayo, Eten y Pimentel. PROXIMAS SALIDAS:

"CACHAPOAL" Viernes 14 de Marzo, a las 4 P. M.
"MAIPO" Viernes 28 de Marzo, a las 4 P. M.

TARIFA REDUCIDA EN LOS PASAJES DE CAMARA DE LAS LINEAS A GUAYAQUIL Y PIMENTEL, ENTRE PUERTOS CHILENOS: ANTOFAGASTA, $ 125; IQUIQUE, $ 171; ARICA, $ 192

Al solicitar un pasaje es indispensable la presentación del certificado de vacuna

WESSEL DUVAL & Cía.
Huérfanos esq. Morandé, Agentes
COMPAÑIA TRANSPORTES UNIDOS
Estado esquina Delicias, Sub-Agentes

"Los Negocios"

Aparecerá el [illegible] la Revista omercial más interesante.

Moneda 1118. Of. 18.— Casilla 7518

NFORMACIONES DEL INTERIOR (DE NUESTROS CORRESPONSALES)

ACONCAGUA

Balneario La Higuera

AN FELIPE 29.—Con bastante usiasmo se celebra en ese balneario el carnaval, entre los veraneantes y visitantes.

El Martes próximo se realizará gran baile, con el cual se pondrá término al carnaval.

Velada de arte

AN FELIPE 29.—Con todo éxito án actuando en el vecino pueblo de Llay-Llay, los conocidos artistas y actuales alumnos del Conservatorio Nacional de Música, señores Luis Montes, tenor, y Bus- Gall, barítono. Todos sus conciertos se han visto concurridos por meroso público.

En pocos días más, ambos artistas vendrán a esta ciudad para dar los conciertos y seguir después Los Andes y Quillota.

TALCA

s obreros de puentes y caminos

TALCA 1.o—La Oficina del Trabajo ha enviado una nota al ingeniero de la provincia, solicitándole detalle de las condiciones en que bajan los obreros ocupados por ingeniero de provincia con indicación especial de sus salarios y ración de las faenas.

CAUTIN

evo Directorio del Cuerpo de Bomberos

TEMUCO 29.—El Cuerpo de Bomberos de la localidad ha comunicado señor Intendente de la provincia, la formación de su nuevo directorio que regirá los destinos de esta institución durante el presente año.

VALDIVIA

SE INCENDIAN CINCO CASAS

LAS PROPIEDADES COLINDANTES RESULTAN SERIAMENTE PERJUDICADAS

(De nuestro Corresponsal, por Telégrafo)

VALDIVIA, 1.o— Se produjo un gran incendio en el barrio Carampangue. Las casas son todas de material ligero, por esto motivo las llamas toman grandes proporciones.

Hasta este momento van quemadas cinco casas. El viento que corre es muy fuerte y dificulta enormemente la labor de los bomberos que trabajan con denuedo admirable, a fin de contenerlas.

Reina gran pábulo entre los habitantes, a consecuencia de las grandes proporciones que van abarcando [illegible] nas, pero confían en que los [illegible]s dominen luego el elemento.

EL INCENDIO DOMINADO

VALDIVIA, 1.o— Las cinco casas que se incendiaron hoy en ésta, pertenecen a las siguientes personas: dos al señor Gregorio Martínez, otras dos al señor Juan Rudloff, y la otra a don Juan Vásquez.

Las propiedades colindantes pertenecientes a don Braulio Calvo y a la señora Dorila de García, resultaron seriamente perjudicadas con los efectos del agua y el fuego.

La intervención de los bomberos fué oportuna, pero no pudo dominarse el fuego oportunamente, debido al fuerte viento que corría en ese instante.

Aún no se ha logrado establecer la causa de él, pero el incendio ya está dominado. Los seguros son insignificantes.

Los excesos de peso en los Ferrocarriles

VALDIVIA 29.—La superioridad de la Empresa del Ferrocarril Central Sur, ha enviado la siguiente carta-circular a las cuatro zonas:

"Vistos y considerando: Que conforme a lo dispuesto por el artículo 27 del reglamento de carga (Ferrocarril Central Sur), los excesos de peso sobre el tonelaje de registro del carro o sobre el autorizado, según el caso, debe cobrarse con la tarifa de sobornal;

Que tratándose de transporte de carro completo, en especial de maderas en los excesos producidos, lo son generalmente por causas extrañas al remitente, la Dirección General de la Empresa ya ha autorizado cobrar tales excesos en los carros de 20 ó 30 toneladas, con tarifa de carro completo, siempre que ellos no excedan de dos o tres toneladas, cobrándose el tonelaje excedente con tarifa de sobornal.

Que este recargo o multa es fuerte, y que tratándose de excesos que forman parte de una expedición de carro completo, es lógico acordarles las tarifas especiales de que gozan estos transportes.

Decreto N.o E. T. 335|321.—Para los transportes de carros completos que se efectúan desde la fecha, los excesos de peso que en conformidad al reglamento se cobran como sobornal, gozarán de las mismas tarifas especiales establecidas para expediciones por carro completo de la cual forman parte, aunque dichas tarifas estipulan expresamente que son aplicables sólo a transportes por carro completo."

Instalación radiotelefónica en el Liceo

VALDIVIA 29.—El Liceo tendrá muy pronto una magnífica instalación radio-telefónica, gracias a las facilidades proporcionadas por la Casa Siemens Schuckert Ldr. y a la campaña que ha emprendido su activo rector, secundado por entusiastas profesores.

Se produce un accidente ferroviario

VALDIVIA 29.—A causa del atropello a una vaca, ayer ocurrió un nuevo accidente ferroviario entre las Estaciones de Huellelhue y Antilhue, a eso de las 4 P. M., a uno de los trenes lastreros del servicio de la Sección Vía y Obras de la Empresa de los Ferrocarriles, en la IV Zona, a cargo del conductor don Pedro Mena.

Por obra de este accidente, quedaron desrielados varios carros.

La vía no sufrió desperfectos.

El accidente en referencia provocó la detención durante una hora cinco minutos en la Estación Antilhue, de los trenes N.o 3 del Norte a Valdivia, del N.o 4 de Puerto Montt a Temuco, del tren de carga N.o 214 de Valdivia a Osorno, la Estación de Huellelhue.

La nueva Ley que todo chileno debe conocer

EL IMPUESTO A LA RENTA

Tenemos a disposición de nuestros lectores y público en general, el folleto con la versión oficial de esta nueva ley.

Precio del ejemplar $ 1.20

Agencia General de "La Nación" en Valparaíso:

BLANCO 968

Liga Protectora de Estudiantes Primaria.
Marzo 24 Gran Sorteo entre sus
Favorecedores.
$ 40,000.00 en premios
Numero entero $ 10.- quinto $ 2.-
Oficina Principal Huerfanos 1372.

El Nuevo Bono de 30 Pesos de "La Poderosa"

BREVE ENTREVISTA CON EL REPRESENTANTE GENERAL DESTA SOCIEDAD, SEÑOR DON NIBALDO SOTO ALVAREZ

Este nuevo Bono—nos dice nuestro entrevistado—vendrá a extirpar, a breve plazo, el juego de las loterías extranjeras.—Nuestra institución, dentro de su programa de Previsión Social, tiene consultada una norma definitiva de labor que, estoy seguro, habrá de resultar positivamente beneficiosa, no sólo para los intereses de nuestros imponentes, sino aún para la economíageneral.

Nuestros lectores han tenido oportunidad de leer en estas mismas columnas, dos artículos encargados de dar a conocer al público el nuevo Bono de Propiedad de 30 pesos que acaba de emitir la Sociedad "La Poderosa".

La serie de consultas que, por nuestra parte hemos recibido, pidiéndonos explicaciones sobre este nuevo Bono, cuya bondad no ha podido pasar desapercibida para los imponentes de esta institución, nos obligaron a solicitar ayer una entrevista del señor Nibaldo Soto Alvarez, representante general de "La Poderosa".

El señor Soto Alvarez nos recibió, como siempre, con su habitual llaneza y buena voluntad.

—Veníamos, señor, le dijimos, a molestar su atención para pedirle nos dé algunos detalles de interés que digan relación con el nuevo Bono de Propiedad de 30 pesos.

—Con el mayor gusto, nos contesta el señor Soto, haciéndonos las siguientes declaraciones que dejamos expuestas a la consideración de nuestros lectores.

"La Poderosa", como ustedes saben, nos dice, ha entrado de lleno a desarrollar el vasto plan de trabajos que consulta el sistema de Previsión Social en que funda su propia razón de ser.

Con este motivo, y dada la experiencia que la práctica de nuestros negocios nos ha señalado en los tres años que llevamos vividos, procuramos encauzar el curso de nuestras operaciones comerciales dentro de un propósito perfectamente definido, que tiende a realizar la aspiración general de nuestros imponentes en el sentido de hacerse propietarios.

En esta labor, que es compleja y de magnas proporciones, "La Poderosa" abarcará todos los ramos que tienen atingencia con el problema de la propiedad: Préstamos Hipotecarios, Compra-ventas de Propiedades, Adquisición de terrenos para Edificación, etc. etc. Todo esto en una forma tal que el público se sienta atraído a realizarlas, seguro de que sus esfuerzos no serán defraudados y que el dinero invertido le resultará positivamente beneficioso.

Y aquí, precisamente,—añade el señor Soto Alvarez—está el éxito que ha logrado alcanzar "La Poderosa".

Lentamente hemos recorrido el camino de nuestra iniciación en la vida de los negocios, salvando con todo éxito los innumerables obstáculos que se han querido interponer para detenernos en este avance progresista. Lanzamos primero el Bono fundador de **"La Poderosa"**, de **UN PESO**, que está al alcance de todas las fortunas, aún de las más modestas, induciendo así a participar en nuestro Sistema de Previsión Social a toda clase de personas, estimulándolas con los sorteos de esta serie que hoy cuenta decididamente con el favor del público. Vino en seguida el Bono de **DOS PESOS** y después el de Propiedad de **DIEZ**, ofreciendo en cada caso, nuevas oportunidades, no sólo para que nuestros favorecedores mejoren su situación económica, sino para que la Sociedad misma perfecione también la bondad de su Sistema de Previsión, de acuerdo con las enseñanzas que la práctica ha sabido proporcionarnos.

Don Nibaldo Soto Alvarez

De esta forma, contando en todo momento con el favor del público, el cual cada día que pasa nos honra con nuevas pruebas de confianza, ha nacido nuestro Bono de Propiedad de 30 PESOS, con serie de 8.999 Bonos, numerados del 1.001 al 9.999, y en el cual se ha consultado un premio para cada 8 personas, con uno mayor de 40 mil pesos.

La prensa de estos últimos días, al hablar de este Bono, estima que combatirá con eficacia las loterías extranjeras. Yo estoy de acuerdo con esta tesis. El público,—lo digo con conocimiento de causa—empieza a sentirse defraudado por las loterías; empieza a convencerse que bota inútilmente su dinero a la calle, pues una vez verificado el sorteo los boletos pasan a la categoría de papeles inútiles; empieza, por fin, a ver claro en esta clase de negocios y ha podido compenetrarse que puede probar suerte sin el peligro de perder su dinero, y trata, por instinto de conservación perfectamente humana, de disfrutar de esta plausible y alentadora ventaja.

Nuestro Bono de 30 pesos—no lo duden ustedes—reserva más de una sorpresa a las loterías; y el público que lo ha recibido con entusiasmo general, lo conceptuará su favorito, porque, sin duda alguna, constituye el estímulo más atrayente que jamás haya podido ofrecerse en este país, para combinar los azares de la suerte con un Sistema de Previsión Económica como el que nosotros desarrollamos.

Y agrega el señor Soto Alvarez: Este nuevo Bono de 30 pesos vendrá a extirpar, a breve plazo, el juego de las loterías extranjeras. Y dentro de este concepto, nuestra institución, de acuerdo con su programa a desarrollar, consulta una norma perfectamente definida, que habrá de resultar beneficiosa, no sólo para los intereses de nuestros imponentes, sino también para la economía general.

Y para terminar, a objeto de probarnos en forma elocuente sus afirmaciones, nos muestra el señor Soto el siguiente telegrama que copiamos textualmente:

"Santiago, 28 de Febrero de 1924 Temuco. — Santiago. — N.o 488.— 14h. 45.

"Poderosa".— Manden Bonos 29 Marzo, los que mandaron están totalmente colocados.— Firmado. González."

Habíamos molestado durante mucho tiempo la atención del señor Soto Alvarez y nos retiramos muy agradecidos de sus interesantes declaraciones.

(De "El Mercurio" del 29 de Febrero).

Jorge Sangtz, protagonista de otro crimen semejante al de la calle Lord Cochra

DESPUES DE ALGUNOS AÑOS DE ESTAR FUERA DEL PRESIDIO, EL FINO SEDUCTOR DE CORINA ROJAS LOGRO SUGESTIONAR A ZULEMA ARENAS DE LOPEZ, DERROCHANDOLE PARTE DE LA FORTUNA DE SU MARIDO

CUANDO EL POEMA DE AMOR DE AMBOS SE DESARROLLABA A OCULTAS DEL DUEÑO DE CASA, EL MARIDO LANGUIDECIA VICTIMA DE UN VENENO SUMINISTRADO POR MANOS INVISIBLES Y QUE LO LLEVO MORIBUNDO A UN HOSPITAL DE SANTIAGO

Mientras los médicos hacen volver la salud al cuerpo ya casi inanimado de la víctima, los victimarios han caído en manos de la justicia criminal, siendo ambos detenidos ayer por los agentes de la Sección de Seguridad

Un nuevo y odioso crimen vuelve a poner de palpitante actualidad el escenario rojo en que actúan los profesionales de la delincuencia.

Después de varios años vuelve a repetirse en casi todas sus formas el crimen de la calle de Cochrane y para que sea mejor su parecido uno de los principales protagonistas de aquel odioso hecho es también el siniestro héroe del drama de que vamos a dar cuenta.

Nuestros lectores no habrán olvidado todavía la tragedia de la Corina Rojas que mantuvo el interés del público durante mucho tiempo y de las numerosas incidencias que se produjeron en la tramitación del proceso.

Se recordará también que en los últimos tiempos el público se mostró favorable para los reos, pues se creyó que éstos eran víctimas de un gran error judicial y poco más tarde un indulto del Consejo de Estado les abría las puertas de los establecimientos penales donde cumplían las condenas que les habían impuesto los tribunales de justicia y salían en libertad.

Cada uno de los libertos seguía su camino y sus nombres bien pronto se olvidaron en la vorágine del tiempo.

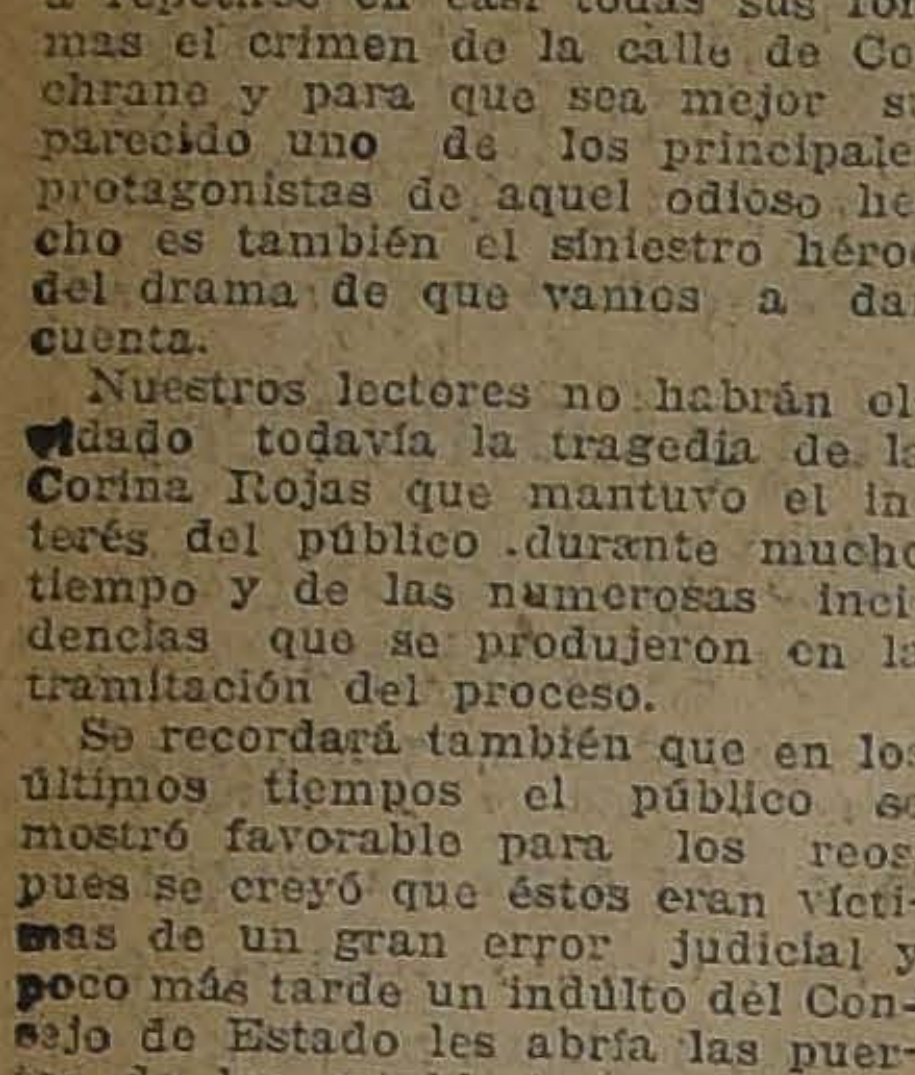

AYUDANTE SEÑOR NARCISO MIRANDA

¿Qué era de Jorge Sangtz Frich a quien se consideraba principal culpable de la tragedia de aquellos años y que sin embargo exponía a todo el mundo en reportajes de prensa, artículos de revistas y en toda ocasión que se presentaba que era inocente?

Lo va a saber el lector por la presente información y talvez la idea favorable que en un principio se tuvo para este desgraciado se evaporará en el acto.

EL COMIENZO DE UNA GRAN TRAGEDIA

En calle de Eyzaguirre N.o 543 tiene su residencia el señor Eleuterio López, donde vive con su esposa la señora Zulema Arenas Lavín, tres hijitos y una sirviente.

Suele acompañarlos de vez en cuando un joven chauffeur que el señor López tiene a su servicio para que gobierne un auto que ha adquirido a fin de que salga a pasear su señora e hijitos.

Hasta esa casa llegó hace ya algún tiempo en calidad de profesor de piano el célebre Jorge Sangtz y bien pronto se ganó la estimación de los dueños de casa hasta el extremo de tenerlo diariamente como una visita obligada.

Poco a poco, el pianista Jorge Sangtz era ya un hombre indispensable en el hogar de la calle de Eyzaguirre y jamás faltaba a las reuniones de importancia ni a las tertulias que solían llevarse a cabo.

Y estas continuas visitas siguieron un camino tan íntimo que Jorge Sangtz no podía faltar a ninguna hora en aquella casa que honradamente le abrió las puertas de par en par y que en tan mala forma debía corresponder.

EL AMOR CULPABLE

La escena empezó a desarrollarse en la misma forma que quedó establecido en el proceso que se siguió sobre el crimen de la calle de Cochrane y que ya hemos citado varias veces.

La dueña de casa, doña Zulema Arenas Lavín, se enamoró del pianista y esta pasión fué tan violenta que la pobre mujer no pudo siquiera ni ocultarla.

Todo era para ella Jorge Sangtz y en aras de su amor de última hora no le importaban nada sus hijitos ni el nombre que su esposo le había dado.

Y con el objeto de tener cerca al objeto de su cariño ideaba en su cerebro enfermo y calenturiento cuanta escena se imaginaba.

Le fué infiel a su esposo numerosas veces y el pudor se le fué escapando hasta el extremo de que todo el vecindario de la calle de Eyzaguirre la veía salir diariamente con el pianista en el auto que su esposo le había comprado a fin de que paseara en compañía de sus hijitos.

Y como en la calle de Eyzaguirre la silueta del tristemente célebre Jorge era desconocida nadie creyó que se trataba del protagonista del crimen que en años anteriores había causado alarma pública.

ELIMINANDO AL ESPOSO

Los amores culpables de Zulema y de Jorge Sangtz seguían su camino sin que el desgraciado marido se diera cuenta de la horrible traición.

Los protagonistas ya no estaban contentos con las escenas que repetían diariamente a espaldas del dueño de casa sino que idearon el modo de eliminarlo.

Para este objeto empezaron a prodigarle brevajes venenosos hasta que el señor López cayó a la cama víctima de un mal desconocido.

La salud del señor López fué empeorando día a día hasta que se hizo indispensable la intervención de un facultativo.

Pero este paso no dió resultados favorables para el enfermo por cuanto la mujer se encargaba de cambiar la medicina por los brevajes anteriormente preparados a fin de darle muerte.

Posteriormente, se hizo necesario que el enfermo fuera conducido al Pensionado de San Vicente, donde fué atendido por los doctores señores Cruz, Jirón, Ibar, etc.

Sin embargo, hasta ese establecimiento llegó varias veces Zulema con el objeto de seguir propinando al enfermo los remedios que había preparado de acuerdo con Sangtz.

EN LA AUSENCIA DEL DUEÑO DE CASA

Mientras el señor Eleuterio López se hallaba en el Pensionado indicado, la señora Zulema sólo se preocupó en divertirse en compañía de Jorge Sangtz.

Entonces se hicieron los paseos más continuos, las tertulias más seguidas, y según los vecinos, todo era fiesta en la casa de la calle de Eyzaguirre.

Y las fiestas no sólo eran entre Jorge y Zulema, sino que nunca faltaban algunas comadres que amenizaban las entusiastas reuniones organizadas por los protagonistas del crimen que se estaba poniendo en práctica.

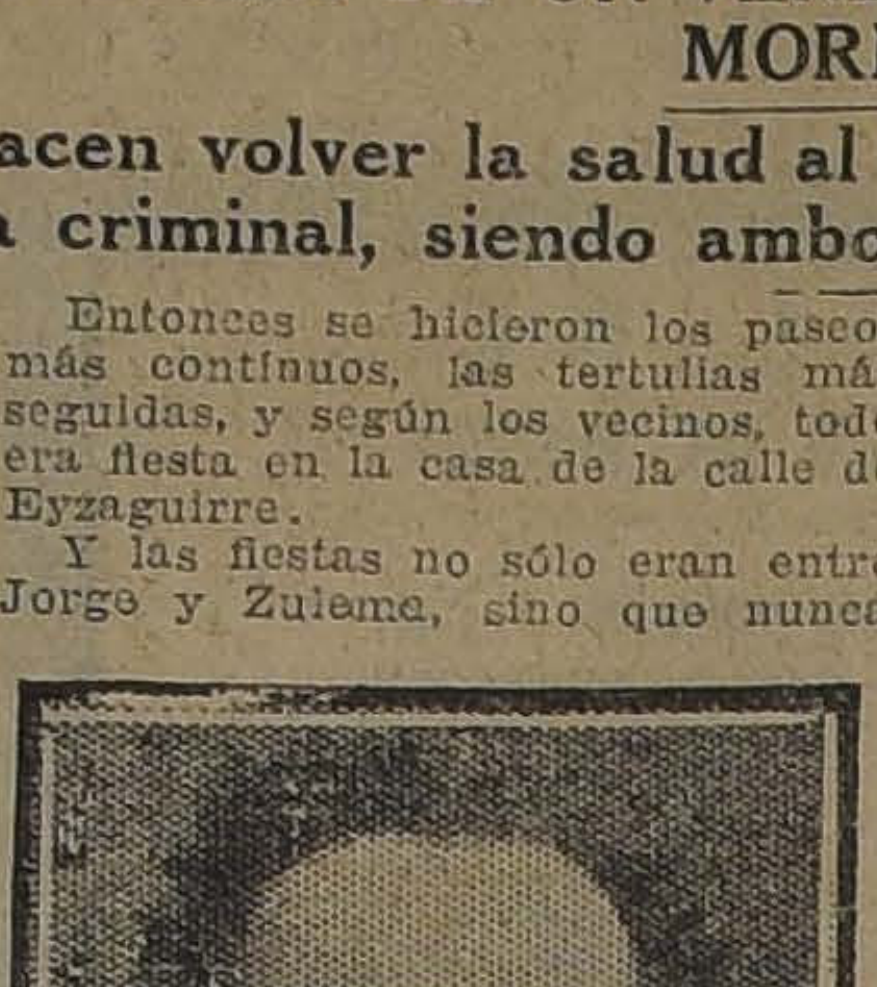

JORGE SANGTZ

Y esto no tenía nada de raro, por cuanto durante los días que estuvo en su casa enfermo el señor López, Zulema salía en la mañana en busca de medicinas para su esposo y regresaba tarde la noche sin despachar ninguna receta.

Todo el día lo había pasado con su amigo pianista fuera de su hogar con el fin de despistar a los curiosos, pero esta prudencia fué muy luego abandonada para entregarse del todo a los paseos en compañía de Sangtz sin importarle la hora ni la curiosidad del vecindario.

UN DEPOSITO DE DINERO QUE DESAPARECE

Zulema, aprovechando la debilidad de su esposo enfermo y del estado de inconsciencia en que se encontraba, le hizo firmar un libro de cheques en blanco.

En los primeros días del mes de Febrero se giró contra el Banco de Chile, a raíz de la postración de la enfermedad del señor López, la suma de 40,000 pesos, y a fines del mismo mes la cantidad de 5,500 pesos, quedando un saldo en la cuenta de este caballero por 1,800 pesos.

Según las investigaciones policiales hechas ayer a última hora, todo este dinero fué a parar a manos de Sangtz, quien se abrió una cuenta en el Banco Germánico.

Al mismo tiempo adquirió una góndola con el fin de darle un giro al dinero tan mal obtenido.

Interrogado por la policía, Sangtz trató de despistar el origen de ese dinero diciendo que lo había obtenido en un premio de la Lotería Argentina, pero se pudo comprobar que era inexacto.

LA CASA DEL SEÑOR ELEUTERIO LOPEZ DONDE JORGE SANGTZ [illegible] CRIMEN DE LA CALLE LORD COCHRANE

EL DENUNCIO EN LA SECCION

Por informaciones reservadas recibidas en la Sección de Seguridad, se sospechó lo que estaba ocurriendo en la calle de Eyzaguirre.

Inmediatamente se iniciaron las investigaciones para establecer la veracidad del denuncio y se pudo comprobar que en gran parte era efectivo.

Los detectives encargados de las pesquisas se trasladaron en el acto al Hospital con el objeto de interrogar a las personas que cuidaban al enfermo.

Aquí fueron atendidos galantemente por el doctor jefe del Pensionado señor Girón quien les dió toda clase de facilidades para el mejor éxito de la investigación y donde se pudo establecer que dos de las empleadas habían recibido encargo de la esposa del enfermo que no le dieran remedios y que lo dejaran tranquilamente dormir.

Sin embargo, estas empleadas no aceptaron la intromisión de la señora Zulema, porque tenían órdenes especiales del doctor de procurarle al enfermo toda clase de medicinas.

A continuación la investigación se dedicó a vigilar la casa del señor López y especialmente los pasos que daba Zulema.

Aquí se pudo comprobar que el auto 2778, de propiedad de don Eleuterio, entraba todas las noches después de las 10 por calle de Carmen, doblando hacia Eyzaguirre por el poniente, apagaba las luces antes de llegar a la casa, donde se bajaba la señora Zulema acompañada de Jorge Sngtz.

ZULEMA ARENAS DE LOPEZ

Después que se bajaban las personas nombradas, el auto era despachado inmediatamente.

CON ALGUNAS EMPLEADAS

Los mismos detectives hablaron a continuación con algunas empleadas, las que expusieron todo lo que sabían y que por cierto es poco favorable para la señora Zulema.

Según estas empleadas, algunas de ellas se vieron obligadas a retirarse de la casa en vista de los cuadros bien poco edificantes que tuvieron oportunidad de presenciar.

En cuanto al señor López, manifestaron que estaba enfermo pero no de la gravedad que experimentó en los últimos tiempos.

Estas mismas agregan que más de una vez sorprendieron a la señora Zulema en compañía de Jorge en el salón de la casa en conversaciones amorosas, las que después no trataron ni de evitar.

EL NIÑO BAMBINO

En la capilla de Ossa, ubicada en la calle de Victoria entre Chiloé y San Francisco, se venera el Niño Bambino, una pequeña estatua de 15 centímetros y que representa a Jesús en sus primeros años.

Según las personas devotas de esos barrios, el Niño Bambino es un portento de milagros y hasta los oídos de Zulema llegó la nueva.

Inmediatamente trató de aprovecharse de esta oportunidad y ordenó a las empleadas de su casa que se siguiera una novena con todo fervor a fin de alcanzar de este santo milagroso la muerte de don Eleuterio López.

Pero a pesar de todas estas diligencias, el señor López no dejaba de existir como eran los deseos de su piadosa mujer.

La misma Zulema ofreció dinero a las sirvientas para que no divulgaran la noticia ni dijeran que Sangtz se alojaba allí todas las noches, especialmente aquellas en que el enfermo se hallaba en el Pensionado.

SE DA CUENTA AL JUZGADO

Una vez en poder de la Sección de Seguridad todas estas investigaciones, se dió cuenta al juez señor Soro Barriga, magistrado que ordenó la detención de la señora Zulema y de Jorge Sangtz por estafa e intento de homicidio, órdenes que fueron cumplidas en el acto.

Sangtz fué aprehendido en la calle de Maipú en circunstancias que regresaba del Cementerio General donde había ido a enterrar a un amigo del dueño de la casa de pensión donde vive.

A continuación los detectives se trasladaron a la calle de Eyzaguirre en busca de Zulema, la que venía en viaje de Viña del Mar a donde había ido a dejar a sus hijas que el mismo Jorge Sangtz llevara días antes para poder entregarse con más tranquilidad a atender a la señora de López.

Pocos momentos después, la señora era detenida en la Estación Mapocho y conducida a la Sección de Seguridad.

SENTIMIENTOS DE MADRE

A pesar de todo lo amargo que contiene en su fondo el drama que relatamos, ha habido en él escenas de honda fuerza emotiva, y que, sin duda, han conmovido a quienes hayan tenido ocasión de presenciarlas.

Entre ellas, debe citarse el momento en que la señora Zulema llegaba a Santiago, con sus hijas pequeñas, custodiada por los agentes de la Sección de Seguridad que habían ido a esperarla a Yungay.

—Señora, está usted incomunicada a disposición del Segundo Juzgado del Crimen, explicó lacónicamente el ayudante Díaz, en los momentos en que abandonaban los andenes de la Estación del Norte.

Oír esto la señora Arenas y obrazarse a la mayor de las hijas inocentes, fué cuestión de un instante, mientras abrumada de dolor estallaba en hondos sollozos, y se anegaba en lágrimas.

Hubo de explicársele que era conveniente guardar un poco de serenidad, para evitar que el público se impusiera de la situación, y ella, entrecortada de sollozos, por fin reaccionó:

—Es verdad; que se lleven a mis hijitas; que no se den cuenta de lo que me sucede, ni de lo que va a venir. ¡Que no sepan nunca, ojalá el dolor que aflige a su madre, y la desgracia que el Destino arroja sobre esta pobre mujer y sobre ellas!

No era posible separarla!

Por fin, las chicas, sin darse
cuenta de lo q
llevadas a cas
que las traslad
tras Zulema
marchaba hacia
guridad.

—¡Ayúdeme
pobre madre
por mis hijas
do, a fin de
pueda volver
jos! exclamó
dante Miranda
en que entraba

—Tranquilidad
obtendrá usted
po, contestó
trás de Zulema
puertas de la

LAS CHICAS

No menor
detectives la
timas inocentes
cuando aquéllos
de las 8 de la
la casa de la
practicar un reg
el juez de la

El sub-comisario
compañía del
llamaron a la

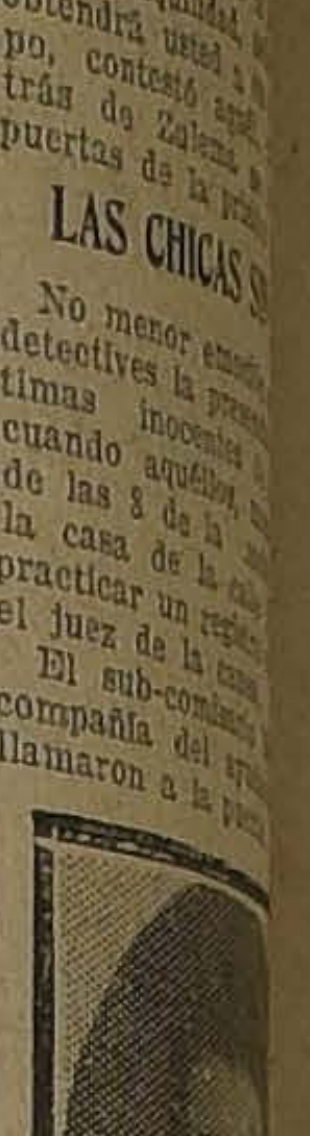

AYUDANTE SE

En alegre
terrumpido
de niños las tr
ron a abrir.

Creían que
sus rostros
me angustia
era ella.

—¿Dónde está
de está? excla
llanto, mientras
rior, inconsol
fuertemente a la
toridad.

UNA CENA

Los agentes
gistro de la ca

Las chicas
lamente la
objeto de inqui

Consoladas
por los agentes
que la madre
cos momentos
momento por
rendidas, se
la comadre que
las anoche.

Después se
ellas no quisier
hubo de arreg
sita en el
y allí, las tres
tas, esperando
decían con los
grimas, sin

—Yo no me
llegue la mamá
nor, cuando los
casa, con la
ma llegaría.

EL EXITO DE L TE PESQ

Desde los
del denuncio, s
las investigacion
crimen, que se
en la persona d
López, el sub-c
tigaciones, don
na, y los ayuda
ciso Miranda y

La dirección d
tá directamente
ñores Dinator y

El juez del
Barriga, que
miento de todo
Sección de Invest
guido con mucho
recimiento de este
de homicidio.

Mañana Lunes
te respectivo con
nes de las person

SERVICIO METEOROLOGICO DE "LA NACION"

1.o DE MARZO DE 1924

OBSERVACIONES METEOROLOGICAS LOCALES

Presión atmosférica, m|m., a 0º 45º lat, 7 h., 714.9; 1 4h., 714.0; 21 h., 714.3.

Humedad, relativa, o|o, 7 h., 84 o|o; 7 h., 40 o|o; 21 h., 64 o|o.

Tensión del vapor de agua, m|m., 7 h., 11.2; 14 h., 11.8; 21 h., 10.5.

Temperatura del aire, 0º C., 7 h., 15.7; 14 h., 29.1; 21 h., 19.0.

Dirección del viento y grado Beafort, 7 h., Calma; 14 h., S-3; 21 h., S. 1.

Velocidad, metros por minuto, 7 h., —; 14 h., 300; 21 h., 190.

Nebulosidad (décimos) y densidad, 7 h., Desp.; 14 h., 3; 21 h., 6.

Tipo de nubes y dirección; 7 h., —; 14 h., Cu; 21 h., Str.

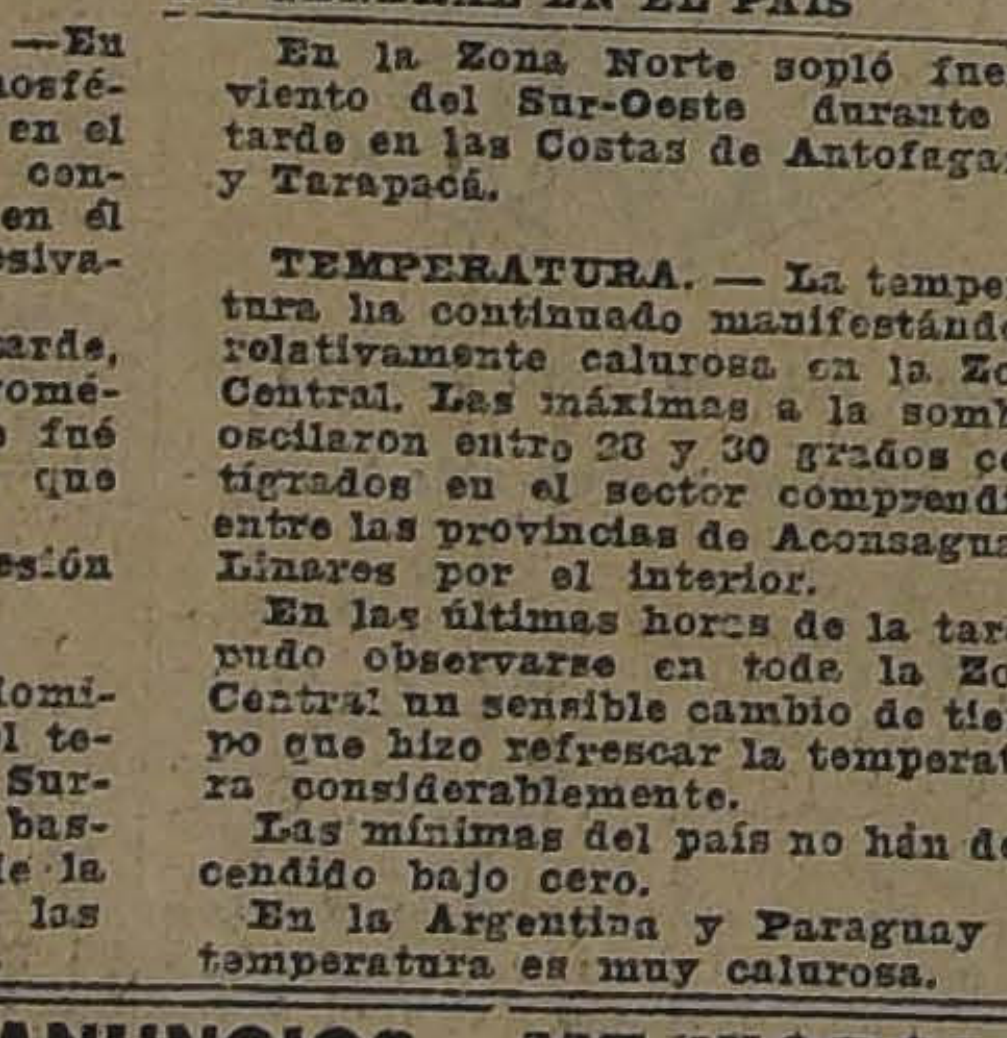

Visibilidad y titilación (de 0 a 4); 7 h., 1; 14 h., 2; 21 h., 2-2

Agua caída, milímetros, 7 h., —; 14 h., —; 21 h. —.

Temperatura del aire máxima, 30.1; Temperatura del aire mínima 13.0.

Oscilación térmica en 24 horas, 16.9.

Viento dominante, Sur.

Agua caída en 24 horas, —.

Agua caída hasta la fecha, —.

Agua caída hasta la misma fecha, del año anterior, 0.8 mm.

Hidrometeoros, Rocío y neblina débil.

ACTIVIDAD SOLAR: — Existen seis manchas solares. Tres grandes y tres pequeñas.

OBSERVACIONES METEOROLOGICAS GENERALES

EXACTAMENTE DE ACUERDO CON NUESTROS PRONOSTICOS, SE EFECTUA UN CAMBIO DE TIEMPO GENERAL EN EL PAIS

PRESION ATMOSFERICA. — En el día de ayer la depresión atmosférica ha continuado ahondando en el país, al mismo tiempo que el centro anti-ciclónico que existía en el Sur, ha sido destruído progresivamente.

En las últimas horas de la tarde, se efectuó una brusca alza barométrica en la Zona Central, que fué indicio del cambio de tiempo que se producía.

En la región Argentina la presión atmosférica es normal.

VIENTOS. — Los vientos dominantes en toda la extensión del territorio han sido los del Sur y Sur-Oeste, habiendo soplado con bastante intensidad en la Costa de la Zona Sur y en el interior de las provincias de la región Central.

En la Zona Norte sopló fuerte viento del Sur-Oeste durante la tarde en las Costas de Antofagasta y Tarapacá.

TEMPERATURA. — La temperatura ha continuado manifestándose relativamente calurosa en la Zona Central. Las máximas a la sombra oscilaron entre 28 y 30 grados centígrados en el sector comprendido entre las provincias de Aconcagua y Linares por el interior.

En las últimas horas de la tarde, pudo observarse en toda la Zona Central un sensible cambio de tiempo que hizo refrescar la temperatura considerablemente.

Las mínimas del país no han descendido bajo cero.

En la Argentina y Paraguay la temperatura es muy calurosa.

NEBULOSIDAD — Conforme con nuestros pronósticos, en la mañana de ayer se produjeron nublados generales y neblinas que afectaron toda la región de la costa y las provincias del Sur del país.

El cambio de tiempo se ha generalizado dentro del plazo de 35 horas fijado, pues en la tarde de ayer se hizo sensible en Santiago y provincias de Aconcagua.

HIDROMETEOROS — Llueve con regular intensidad en Juan Fernández, donde la precipitación alcanza a 6.3 milímetros.

Desde Isla Huafo al Sur llueve con intermitencias.

Se han producido lloviznas en La Serena y Quillota.

ANUNCIOS METEOROLOGICOS

Nublados y neblinas generales por la mañana.—Descenso de la temperatura

CARACTERES GENERALES DEL TIEMPO

Conforme con nuestros pronósticos, al finalizar el plazo de treinta y cinco horas (35) fijado, el cambio de tiempo ha sido general en gran parte del país.

Los nublados y neblinas serán frecuentes en la mañana de hoy en toda la Zona Central y Sur del país.

Se producirán lloviznas en la costa.

La temperatura, a consecuencia de estos cambios atmosféricos, experimentará un sensible descenso.

ANUNCIOS PARA LA ZONA NORTE

Se producirán nublados generales, neblinas y lloviznas en casi toda la costa de la Zona Norte.

La temperatura se manifestará moderada.

Entre Caldera y Coquimbo soplarán vientos del Norte durante la mañana.

En las costas de Antofagasta y Tarapacá soplarán fuertes vientos del Sur-oeste en la tarde.

Se producirá marejada.

ANUNCIOS PARA LA ZONA CENTRAL

Hoy amanecerá con nublados y neblinas parciales que afectarán gran parte de la Zona Central.

Por lo general, la nebulosidad disminuirá en el curso del día.

La temperatura experimentará un notable descenso, manifestándose moderada.

Predominarán los vientos del Sur.

ANUNCIOS PARA LA ZONA SUR

[illegible] neral en la Zona Sur, como lo habíamos anunciado.

Los nublados, neblinas y lloviznas afectarán principalmente las provincias de Arauco, Cautín, Valdivia, Llanquihue y Chiloé, por la mañana.

La temperatura se manifestará fresca.

ANUNCIOS PARA LA COSTA

Las alteraciones atmosféricas serán generales en la costa, en la mañana de hoy.

Los nublados y neblinas se extenderán desde las costas de la provincia de Antofagasta a Chiloé.

Las LLOVIZNAS serán frecuentes.

La temperatura moderada.

NOTA: Estos anuncios se transmiten por radio-telefonía a todo

UN OBSEQUIO DE ALFONSO X

DOS ESPADAS TOLEDANAS SERAN DADAS POR EL REY Y
NO ESPAÑOLES AL MEJOR ALUMNO QUE TERMINE SU
SO EN LA ESCUELA DE CABALLERIA Y ESCUELA M
LITAR DE CHILE

En los círculos militares de la capital se ha recibido con unánime aplauso la noticia de un especial obsequio que harán al Ejército de Chile el Rey y Gobierno españoles.

Según nuestras informaciones, el adicto militar español don Luis María de Antelo y Rozan, de acuerdo con el señor Ministro de España en Chile, habría insinuado al Gobierno de su patria, hace algunos meses, la idea de hacer un obsequio a algunas de las escuelas militares chilenas.

En España se consideró la idea, se la encontró conveniente y el mismo Rey manifestó su adhesión al respecto.

Hace algunos días el Ministro de España recibió una comunicación de su Gobierno, pidiéndole consultara a nombre suyo y del Rey si sería bien recibido en Chile el obsequio.

El señor Almeyda y Herreros, que se encontraba fuera de Santiago, se trasladó inmediatamente a esta capital y ayer en la mañana consultó el punto extra oficialmente con el Ministro de la Guerra, General Brieba. La contestación fué como se comprenderá en el sentido de que el Gobierno chileno acepta-
ría y agradecería
Rey y Gobierno es

DOS ESPA

El obsequio consi
padas toledanas
mente.

Una será dada
1er. alumno que
cada año en la
llería. La otra en
diciones será para
tar.

Cada año se
solemne en el cual
pañol en Chile, a
y Gobierno de su
las espadas.

¿La Alianza o La Unió
¿Cuál Triunfará?

Según cálculos matemáticos del eminentísimo Doctor señor Aitor, basados en el número de votantes que retiran los trajes de la Sastrería

"EL PRECIO FIJO"

EN ALAMEDA 2675

CASI ESQUINA DE SOTOMAYOR

que se nos entrega bien hechos, al menor precio y aún pagándolo con facilidades. Consulte hoy mismo.

Interesantes peleas entre amateurs

Anoche se reunió en el Hippodrome Circo, una buena concurrencia que deseaba presenciar los encuentros anunciados por la Federación Amateurs de Box de Chile.

La primera pelea: Rafael García y Eleuterio Martínez fué un match de sumo interés. García ganó por puntos, después de hacer una pelea que a todos agradó.

Se produjo un empate que más tarde se solucionará: Enrique Pacheco y Cristóbal Gómez, por la final del campeonato peso liviano, se presentaron en forma admirable. El árbitro, señor Caffi, los consideró en igualdad de condiciones y dió la pelea en empate.

Como pelea final, la Amateurs nos presentó a Carlos Uzabiaga, campeón suramericano del peso mosca, y un aspirante a la gloria, Guillermo Rojas.

[illegible] dedicó a boxear. Su rival quiso hacer lo mismo.

Después se vió la superioridad manifiesta del afortunado representante de los colores chilenos en Buenos Aires.

Carlos Uzabiaga, una vez más demostró las grandes cualidades que

El árbitro, don Carlos Fanta, previa consulta al jurado, levantó a diestra del chico Uzabiaga, que a nuestro juicio es el más indicado para llegar a ocupar un sitio preferente en todos los rings del continente y fuera de él.

En resumen: la fiesta boxeril de

ENTRE MILI

Anoche se
Militar una
ción de con
participaron
otras nacion
han hecho aq
sionales.

Con motivo
tría los jóvenes
nos señores
rencio Laso
guarnición los
lermo Con y
gregó en la E
po de oficiales
par en este
Además del
cuela asistieron
del Ejército
ron asociarse
compañeros

Ofreció la
mandante señor
y contestaron
ses sentidas y

EL RAID AEREO AL NORTE

LOS AVIONES ATERRIZAN AYER EN ANTOFAGASTA

Nuestro colega "Los Tiempos", en la tarde de ayer informó que los aviones habían partido de Iquique con rumbo a Antofagasta.

Desde antes de la partida un numeroso público había invadido los campos en donde se encontraban los aviones.

Listas las máquinas para la partida, el inspector señor Seabroock, hizo una nueva y detenida revisión a los aviones, los que se encontraban en perfectas condiciones, a excepción del "Coquimbo", al que se le estaban haciendo algunas reparaciones en los radiadores.

En los momentos de la partida, la numerosa concurrencia agitando sus sombreros, aplaudió entusiastame a los aviadores.

EN DIRECCION A ANTOFAGASTA
(De nuestro Corresponsal por Telégrafo)

IQUIQUE 1.o — "La Nación". — Conforme a las disposiciones del jefe de la escuadrilla, general señor Contreras, una vez que los aviadores hubieron evolucionado por sobre la ciudad, en manifestación de despedida, la bandada tomó rumbo a Antofagasta, llevando como ruta la costa.

EL ARRIBO A ANTOFAGASTA
(De nuestro Corresponsal, por Telégrafo)

ANTOFAGASTA 1.o — "La Nación". — Los diarios de la mañana de hoy anuncian a grandes caracteres el arribo a la ciudad de los aviadores que hacen el raid de estudio a las provincias del Norte.

En las canchas de aterrizaje se encontraban desde temprano numerosas familias de la sociedad local y las autoridades civiles y militares, las que presentaron sus saludos a los expertos pilotos.

SE AVISTAN LOS AVIONES
(De nuestro Corresponsal, por Telégrafo)

IQUIQUE 1.o — "La Nación". — Minutos antes de las 11 y media de la mañana, fueron avistados algunos aviones que vienen en dirección a Antofagasta.

Con este motivo, la numerosa concurrencia que se encontraba en los campos de aterrizaje prorrumpió en atronadores vivas y aplausos a los aviadores.

EL ATERRIZAJE
(De nuestro Corresponsal, por telégrafo)

ANTOFAGASTA 1.o — Después de haber hecho algunas evoluciones por sobre la ciudad, a las once cuarenta y cinco minutos aterrizaron en las canchas los aviones "Ferroviario", "España" y "Tarapacá".

Al descender los pilotos, fueron largamente aplaudidos.

En esta ciudad se preparan grandes festejos en honor de los aviadores

LA PARTIDA DEL "COQUIMBO"
(De nuestro Corresponsal, por Telégrafo)

ANTOFAGASTA 1.o — "La Nación". — El general señor Contreras ha manifestado que una vez que se terminen algunas pequeñas reparaciones que se le hacen al "Coquimbo", éste continuará viaje a Antofagasta.

Crea que lo hará esta tarde.

EL MINISTRO DE ESPAÑA EN EL MINISTERIO DE LA GUERRA

En la mañana de hoy el Ministro de España, acreditado ante nuestro Gobierno, pasó al Ministerio de la Guerra, donde conferenció extensamente con el Ministro, general señor Brieba.

Durante esta entrevista el señor Almeyda y Herreros felicitó al jefe del Ejército, por el éxito obtenido en el raid aéreo.

Esta gentileza del distinguido diplomático fué debidamente agradecida por el general señor Brieba.

ANTOFAGASTA 1.o — "La Nación". — A las 11.45 A. M., vuelan tres aviones sobre la ciudad. El público sale a las calles entusiasmado Se oyen los pitos y las sirenas de numerosos autos, camiones y coches que se dirijen a la cancha de aterrizaje Gran Vía.

En la Quinta Casale, el alcalde ofrecerá un banquete a los aviadores. — **Corresponsal.**

IQUIQUE. — Hoy a las 8.50 A. M. la escuadr'lla compuesta de los aviones "Ferroviario", "Tarapacá", y "España", decolló en dirección a Antofagasta.

Avión "Coquimbo", quedará en ésta hasta el Domingo. "Tacna" aterrizó aquí debido a la rotura del radiador; seguirá viaje en media hora más. — **Teniente Soza".**

LOS AVIONES EN ANTOFAGASTA

ANTOFAGASTA. — A las 11.30 horas evolucionaba sobre esta ciudad una escuadrilla de aviones.

A las 11.45 aterrizaron los aviones "España", "Ferroviario" y "Tarapacá".

"EL COQUIMBO" PARTIRA HOY

En el Ministerio de la Guerra se recibió el siguiente telegrama:

IQUIQUE. — Ultima revisión de las máquinas, aconsejó dejar en ésta avión "Coquimbo", para cambiar el depósito del aceite que llegará mañana.

Personal y demás aviones en buenas condiciones.

Aquí quedará con el "Coquimbo" el piloto teniente Soza, el capitán Cruz y el mecánico Palomo. — (Firmdo). — **General Contreras.**

MAS DE 100,000 CIUDADANOS SE HAN INSCRITO EN SANTIAGO

ESTE AÑO CUMPLIERON CON LA LEY MAS CIUDADANOS QUE EN TODOS LOS AÑOS ANTERIORES JUNTOS

Después de cerca de 2 meses de intensa labor anteayer se dió término al período anual de inscripciones militares que comenzó el 10 de Enero.

EL ULTIMO DIA DE TRABAJO

Como es fácil suponer, dados los hábitos nuestros, en el último día hubo una concurrencia extraordinaria de ciudadanos que acudían a cumplir con la ley a última hora.

Los encargados de atender al público por el motivo anterior tuvieron una labor excepcional entre las 11 A. M. y las 8 de la noche, hora en que se terminó de inscribir a todos los que se presentaron.

LA LABOR DE LA OFICINA DE RECLUTAMIENTO

TENIENTE O'BRIEN
Jefe de la Oficina de Reclutamiento a cuya extraordinaria actividad se debe el éxito de las inscripciones militares de este año

En la tarde de ayer tuvimos la oportunidad de conversar sobre las inscripciones militares con el jefe de la Oficina de Reclutamiento, Teniente O'Brien, quien nos dió los siguientes datos respecto a las labores que ha dirigido:

—En este período se han inscrito alrededor de 100 mil ciudadanos como mínimo, siendo el 20 o|o más o menos solamente reinscripciones.

En los 23 años anteriores, es decir desde 1900 en que se puso en vigencia el Servicio Militar Obligatorio, habían sido inscritos, en total, alrededor de 83 mil ciudadanos.

Yo estimo satisfactorio el resultado de este año.

Sin embargo creo que han quedado sin inscribirse en los registros militares más o menos unos cincuenta mil personas.

Esa enorme cantidad de personas no se acercó a cumplir con la ley. De los que lo hicieron no quedó ninguno sin anotarse en los libros.

—¿.......?

—El trabajo fué abrumador. Había poco personal para atender a tanta gente. Al día se hacían como 300 inscripciones. Además la oficina tenía que atender a diversos aspectos de los trabajos como ser extmisiones judiciales, denuncias, pesquisas por fraudes, propaganda, control general, distribución de elementos, etc., etc.

Grippe, debilidad, anemia, neurastenia, sanan con

ROBUROL

Reclamo contra la Policía de San Miguel

Ha venido a nuestra imprenta el señor Francisco Ugarte Cabello, ha exponernos que el Jueves pasado fué flajelado por un guardián de la policía de San Miguel quien después de conducirlo preso sin motivo le dió de golpes en el calabozo.

Defunciones

Jorge González, 1 año; Irma González, 1; Ana Acuña, 26 Juan Martínez, 2; Prosperina Rosales, 4; José zález, 1; Ana Acuña, 3; Juan Margarita Tamayo, 33; Manuel Pardo, 35; Juan González, 20; María Arostegui, 22; Galvarino Duarte, 30; Bernardo González, 75; Valentín Flores, 35; Manuel González, 85; Domingo Leiva, 42; Dora Ortrain, 1; Adriana Bejares, 1; Justo Ochoa, 2; Pedro Durán, 37; Otto Becker, 65, y 15 menores de un año.

VITAL POQUINDO

EJERCITO Y ARMADA

POLICIA SANITARIA MARITIMA.— Se dispuso que la Policía Sanitaria Marítima cobre un peso oro por vista fuera de las horas señaladas en el Reglamento respectivo.

ASCENSO EN LA ARMADA. — Fué ascendido a ingeniero 2.o de la Armada el 3.o señor León Rivera.

MAYOR GENERAL DE LA ESCUADRA.— El capitán de navío señor Alfredo Searle ha sido designado Mayor General de la Armada, interinamente.

EN DISPONIBILIDAD. — El teniente de la Armada señor Hernán López, fué puesto en disponibilidad.

ESTACIONES RADIO-TELEGRAFICAS.—El Gobierno dispuso que se modernicen las Estaciones Radiotelegráficas de Valparaíso y Talcahuano.

Para este objeto en breve se pedirán propuestas públicas.

APOSTADERO NAVAL DE TALCAHUANO.— Se aceptó la propuesta del señor Luis Urrutia para suministrar leche al Apostadero Naval de Talcahuano.

REGIMIENTO CAZADORES. — Desde ayer hace uso de feriado el Comandante del Regimiento Cazadores teniente coronel señor Bartolomé Blanche.

LA MODA IDEAL
SASTRERIA

La única Casa que garantiza a Ud. la calidad de sus telas y el corte irreprochable de sus trajes.

TERNOS DESDE $ 200

Bandera 38

PINTURAS BARNICES y ESMALTES

The RED LION MFG. CO
REPRESENTANTES EXCLUSIVOS
SANTIAGO ERRAZURIZ SIMPSON & Co LIMITADA HUERFANOS 1112

GENUINE WHITE ZINC PAINT
RED LION
The RED LION MFG CO
FLOOR PAINT
ESMALTE PARA PISOS

-: EN :-
VENTA

Santiago Webb y Co., Estado 156.

Caso y Cuadriello, Av. Matta 1070 y San Diego 61.

Bueno, Gómez y Cía., Puente 662.

Unanue y Borlaff, Delicias esq. Maipú.

Ducher y Bonnefoy, Ahumada 118.

Triceño y Rivero y Co., San Diego 699.

Guerrero y Valdés, Huérfanos 1055.

José Cordero y Co., Independencia 1060

José Catalán, Riquelme 74.

Laureano Martínez, Independencia 496.

Nada de Camouflage con los Calcetines

Interwoven
Marca Registrada
(Entretejidos)
Punta y Talón Reforzados

Tienen ese ajuste tan cómodo y perfecto contorneando el tobillo sin la menor arruga, que nadie ha podido conseguir más que con estos calcetines.

Pídalos a su Proveedor

PUNTA Y TALÓN
Interwoven
(ENTRETEJIDOS)

Marca Registrada

Unico Representante:
Will L. Smith, Inc.
AGUSTINAS 698
Santiago Chile

FABRICA NACIONAL DE SOMBREROS

¡¡CHILENOS!! ¡¡Conocer la Industria Nacional!!

EL DEPOSITO DE LA

Fábrica Nacional de Sombreros - Estado 42

INVITA A USTED A CONOCER ESTA INDUSTRIA.

VENTAS AL DETALLE AL PRECIO DEL POR MAYOR

HACEMOS ESTO, POR LAS VENTAJAS QUE OBTENEMOS AL RECIBIR AL CONTADO EL VALOR DE ESTAS VENTAS, Y PARA BENEFICIAR AL PUBLICO

ESTADO 42

ABRIRA SUS PUERTAS EL LUNES PROXIMO.

ROGAMOS AL PUBLICO SE ABSTENGA DE PEDIR REBAJAS POR SER

PRECIO FIJO

MAÑANA LUNES

Inauguraremos nuestras NUEVAS SECCIONES DE SASTRERIA DE MEDIDA Y CONFECCIONES PARA CABALLEROS, JOVENES Y NIÑOS

Sírvase visitarnos y se convencerá que nuestros precios son fuera de toda competencia

LOS GRANDES ALMACENES DE

EMILIO DELPORTE & CIA.

BANDERA ESQUINA ROSAS

DEFUNCION

El 28 de Febrero dejó de existir nuestra querida hija y hermana

Elisabeth Schurmann R.

Sus restos fueron conducidos a Osorno.

LA FAMILIA.

DEFUNCION

Tenemos el sentimiento de comunicar a nuestras relaciones el fallecimiento de nuestro querido padre y suegro

Juan Erichsen

acaecido en Valparaíso, el Jueves 28 de Febrero.

LA FAMILIA.

IN MEMORIAM

El Lunes 3 de Marzo, 2.o aniversario del fallecimiento de nuestra inolvidable hija y hermana

Emma Santórsola Carrasco

se le dirá, a las 9.30, una misa por el descanso de su alma, en la Gratitud Nacional.

LA FAMILIA.

IN MEMORIAM

Mañana 3 de Marzo, primer aniversario de la muerte de nuestra querida madre y abuelita, señora

Mercedes de la B. v. de Herrera

se celebrará misa en bien de su alma, a las 8 A. M., en el templo Santo Domingo, altar Jesús Nazareno.

FAMILIAS CALDERA Y HERRERA

"CHARLIN"

TRASLADO SU ESTUDIO FOTOGRAFICO A

AHUMADA 27

FUNDOS

OFREZCO EN

ARRIENDO

EN SANTIAGO
MAIPU
SAN FERNANDO
LONTUE
PARRAL
CHILLAN
RAMAL TRAIGUEN
Y VICTORIA

CON CANONES DESDE

$ 15,000 a $ 70,000

ALFREDO TAGLE RODRIGUEZ

CATEDRAL 1137. — CASILLA 3132.

Sociedad Fábrica Nacional de Vidrios

SANTIAGO

AVISA AL COMERCIO Y A LOS CONSUMIDORES EN GENERAL, QUE

Desde el 12 de Febrero

ATIENDE DIRECTAMENTE

LA VENTA DE TODOS SUS PRODUCTOS. DISPONE PARA ENTREGA INMEDIATA DE UN COMPLETO SURTIDO DE

Botellería, Chuicos, Damajuanas
Frasquería y Envases
Servicios de mesa, Copas, Vasos
Botellas, Jarros, Floreros
Artículos de iluminación
y Variedad de Cristalería

DIRECCION

Fábrica V. Mackenna	Fábrica San Diego
Av. VICUÑA MACKENNA 1242 CASILLA 1035 Teléfono 50 Santa Elena Dirección cablegráfica: "BOTELLAS"	SAN DIEGO 2197 CASILLA 187 Teléfono 61, 62 y 63 San Miguel Dirección cablegráfica: "SOFANAVI"

AGENTES EN PROVINCIAS

ANTOFAGASTA	Soc. Comercial Sabioncello
COQUIMBO	Castex Hnos.
VALPARAISO	E. Uthelmann
RANCAGUA	J. Echeverría
SAN FERNANDO	Bertazzi, Pedeghelli y Cía.
CHILLAN	D. Martínez Rioseco
CONCEPCION	Oscar Spoerer y Cía.
ANGOL	C. Poblete Lillo
VALDIVIA	Mertens y Roepke

Ocasión Artículos para Colegiales

Realiza LA RIOJANA ESTADO 64 - 72

SABANAS de crea, buena clase, cada una a	$ 11.00
SABANAS de crea, buena clase para 1 1|2 plaza, c|u.	$ 14.50
FUNDAS de rico lienzo, cada una	$ 2.80
FUNDAS de rico lienzo con vuelos, cada una	$ 4.50
ALMOHADONES con lindos cala dos, cada uno	$ 5.50
FRAZADAS algodón, tamaño grande, cada una	$ 9.50
FRAZADAS 1|2 lana, clase superior, cada una	$ 14.00
SERVILLETAS para mesa, la 1|2 docena	$ 8.90
SARGA azul m., verdadera ganga, metro a	$ 9.50
SARGA casimir muy ancha, clase superior, metro	$ 14.00

Cotíes, creas de hilo, 1|2 hilo y algodón, Lienzos, Batistas, Madapolán, Frazadas de lana, y Colchas de piqué, ofrecemos a precios sin competencia.

NOTA.— Avisamos a nuestra distinguida clientela que ya estamos recibiendo las últimas novedades para la próxima estación, las que ofrecemos a precios muy reducidos.

Martínez, Blanco y Cía.

CUPIA

"Señor Intendente de Santiago.— Vicente Benavente, minero, domiciliado en esta ciudad, calle Grajales N.o 2346, a US. respetuosamente expongo: Que vengo en solicitar una merced de agua del estero "Cajón de Dolores" formada por las lagunas signadas con las letras A., B. y C., ubicadas en la Cordillera de Los Andes en la parte denominada Las Condes, más o menos a 3.800 metros, con el objeto de destinarlas a la producción de fuerza motriz, para usos industriales y beneficio de minerales. La derivación de las aguas o boca-toma del canal, se construirá en un punto de la margen del Cajón del lago, punto que se encuentra señalado en el plano adjunto con la letra D. El canal tendría una capacidad hasta de cuatro (4) metros cúbicos de agua por segundo, que sería suficiente para atender las necesidades de los trabajos que hay que desarrollar en la región. Como el principal objeto de la merced de agua que solicito es la explotación de los yacimientos mineros de mi propiedad denominados San Alberto, San Alberto II, Carlohumbo, La Fe, La Abundancia y varios otros, vengo en pedir se me otorgue la concesión indicada por el plazo de cuarenta años —Santiago, 22 de Febrero de 1924. —(Fdo.) — **Vicente Benavente.** — CARGO.—Recibida en la Intendencia de Santiago, el 27 de Febrero a las 3.45 P. M.—(Fdo.) — **Ernesto Lewis S.** — PROVIDENCIA.—Santiago, 27 de Febrero de 1924.—N.o 629 —Háganse las publicaciones del caso en el diario "La Nación" de esta capital. Anótese. — (Fdos.).—**Mackenna S.—Pedro Daza B.**—ESPECIFICACIONES.—Se ha pedido la fuerza hidráulica del río de la quebrada de Dolores que nace de las lagunas A., B., C., marcadas en el croquis adjunto con el fin de dedicar la energía a la producción de fuerza eléctrica destinada a mover las maquinarias de un establecimiento metalúrgico que se construirá en ese lugar con el fin de concentrar los minerales que producirán las minas San Alberto I, San Alberto II, Carlohumbo, etc., etc. También se usará la fuerza electro-motriz en el trabajo interior de los socavones ya sea accionando directamente las perforadoras como produciendo aire para igual uso. Se destinará otra parte para alumbrado y calefacción de las poblaciones obreras. La cantidad de fuerza hidráulica estará sujeta a las necesidades y desarrollo de las minas.—(Fdo.)—**Vicente Benavente**".

NO LO OLVIDE

Que "La Nación" le mandará un lindo juego por sólo sesenta centavos.

La Mutual de la Armada y Ejército

INSTITUCION FUNDADA PARA PROTEGER LAS FAMILIAS DE EMPLEADOS Y OBREROS CHILENOS

EL SEGURO DE VIDA DE LOS ASOCIADOS, ES LA COLECTIVIDAD AMPARANDO EL HOGAR DE CADA SOCIO

Los Asegurados son los Socios Capitalistas

LAS PRIMAS SON LAS MAS BAJAS. EJEMPLO: UNA PERSONA DE 25 AÑOS PAGA $ 17.20 DE PRIMA MENSUAL POR UN SEGURO DE DIEZ MIL PESOS

OFICINAS:

VALPARAISO. CONDELL 345. CASILLA 21-A
SANTIAGO. HUERFANOS 1237. CASILLA 471

¡Maderas! ¡Madera

A PRECIOS MUY BAJOS OFREC

"LA REPUBLICA"

BARRACA Y FABRICA. —:— DOMEYKO

HAY LISTO PARA ENTREGA

PUERTAS, VENTANAS, GALERIAS, PERCIANAS,
ROBLE para envigados, hasta 10 metros.
LISTONES para piso, cielo, parquets y zócalos.
MANGOS para escobas y plumeros.
SE HACEN MOLDURAS CURVAS.

COMUNIDAD MANUEL ESCOBEDO

TELEFONO 182 PARQUE

Ferrocarriles Transandi

ADMINISTRACION UNIFICADA

Las tarifas de pasajeros entre Los Andes y Mendoza, y vice versa, tienen las siguientes rebajas:

VIAJES DE IDA Y REGRESO

	Porcentaje de rebaja en el viaje de regreso	Validez del boleto
Pasajeros de 1.a y 2.a clase	50 o|o	2 meses
Familias con minimun de 5 personas	60 o|o	2 meses
Turistas con minimum de 20 personas	70 o|o	1 mes
Excursionistas con minimum de 30 personas debiendo viajar exclusivamente en los trenes especiales y en las fechas y condiciones que la Empresa fijará.	80 o|o	

TRENES PULLMA.

El 13 de Febrero actual, inició sus servicios el nuevo tren man que correrán entre Los Andes y Mendoza, y vice-versa.

Todo pasajero premunido de un boleto internacional de clase, puede ocupar un asiento en estos coches, pagando mento equivalente al 30 o|o del importe de un boleto de clase de Los Andes a Mendoza, o vice-versa.

En los viajes de regreso los viajeros tienen en estos las mismas rebajas acordadas para los trenes ordinarios porte del boleto de vuelta de primera clase, pero no en el de 30 o|o.

Para mayores datos ocurrir al:

EXPRESO VILLALONGA

EN SUS OFICINAS EN SANTIAGO, VALPARAISO Y LOS AN

LOS ANDES. — CASILLA 66

SANTIAGO.— MORAN
Casilla 198
LADISLAO LABBA
Agente

J. H. WHITE
Administrador General

FERROCARRILES DEL ESTADO

Se solicitan propuestas públicas por relojes registradores tiempo.

Bases y detalles en la Secretaría del Departamento de les y Almacenes en la Estación de Alameda.

Santiago, 9 de Febrero de 1924.

Se solicitan propuestas públicas para el 5 de Marzo por 100,000 durmientes.

Bases en la Secretaría del Departamento de Materiales macenes en la Estación de Alameda y en las Administraciones la 3.a y 4.a Zonas, en Concepción y Valdivia, respectivamente.

Santiago, 1º de Febrero de 1924.

RECTIFICACION AL GRUPO N.o 33

Se pone en conocimiento del comercio interesado que las tidades anotadas en cada uno de los ítem N.os 251, 254 y 256 del Grupo N.o 33 de los pedidos de materiales presente año, no son pares, como equivocadamente aparece unidades, o sea N.o

EL JEFE DEL DEPARTAMENTO DE MATE Y ALMACENES.

PROPUESTAS ARRENDAMIENTO KIOSKOS ESTACION ALAMEDA

Se solicitan propuestas públicas para el arrendamiento plotación de dos kioskos ubicados en las ventanas de la Boletería 1a clase, en la Estación Alameda, de propiedad Empresa.

Las propuestas se abrirán el 18 del actual a las 15 la Administración de la Zona, Estación Alameda.

Bases y antecedentes en la Oficina antes nombrada.

EL ADMINISTRADOR DE LA 2a ZONA

LA INICIACION DEL AÑO JUDICIAL

LAS CORTES SE REUNIERON AYER EN TRIBUNAL PLENO

EL PRESIDENTE DE LA CORTE SUPREMA, DON BRAULIO MORENO, PRONUNCIA UN INTERESANTE DISCURSO DE INAUGURACION, DONDE ESTABLECE LAS REFORMAS QUE NECESITA NUESTRA LEGISLACION JUDICIAL

FRECUENCIA EN LOS DELITOS DE INCENDIO Y ESTAFA. — LA REPRESION DEL JUEGO. — SE IMPONE LA CREACION DE TRIBUNALES ESPECIALES PARA LOS JUICIOS SOBRE ALCOHOLES

En el día de ayer, conforme a las disposiciones legales vigentes, se inició el nuevo año judicial.

La ceremonia se efectuó en el Palacio de los Tribunales de Justicia, a las 3 de la tarde.

El tribunal pleno de las Cortes Suprema y de Apelaciones fué presidido por el Presidente de aquel tribunal señor don Braulio Moreno.

Asistieron los Ministros de la Corte Suprema señores Rojas, Cisternas Peña, Risopatrón, Bezanilla, Donoso, Anguita, Mac Kay, de la Fuente y Figueroa, el fiscal señor Reyes Solar, el secretario señor Larraín Cotapos y el relator señor Rodríguez. De la Corte de Apelaciones, concurrió el Presidente señor Carlos A. de la Fuente, los Ministros señores Lagos, Molina, Urzúa, Hevia y los fiscales señores Alzérreca y Quijada.

Además, asistieron a la ceremonia numerosos abogados y demás funcionarios del poder judicial.

DISCURSO DEL PRESIDENTE

El Presidente de la Corte Suprema señor don Braulio Moreno, leyó una interesante memoria sobre el año judicial y dijo entre otras cosas lo siguiente:

"Señores: Por segunda vez me corresponde en el ejercicio de las funciones de mi cargo presidir la reunión solemne con que se inician las labores del año judicial, y en la cual, en presencia de los más altos magistrados de la República, debo dar cuenta de los datos correspondientes al movimiento de causas habido en el año último y de las que han quedado pendientes para el año que sigue, de la apreciación que merece la labor de los tribunales, de las medidas que se estiman conducentes a mejorar la administración de justicia y de las demás indicadas en el artículo 2.o de la ley número 3,390, de 1918 relacionadas con el precepto del artículo 5.o del Código Civil.

EL MOVIMIENTO DE CAUSAS

Con referencia al movimiento de causas dijo a continuación el señor Moreno, la labor de la Corte Suprema y las de Apelaciones no ha sido inferior a la de años anteriores, manteniéndose un promedio proporcional de fallos que corresponde al esfuerzo no interrumpido de un año de trabajo.

Con rigurosa exactitud se han formado en la secretaría de la Corte Suprema los cuadros estadísticos que demuestran el movimiento procesal del año; el Presidente de la Corte Suprema ha mantenido estricta vigilancia al respecto y para que los fallos se dicten en los plazos establecidos por la ley.

REFORMAS DE LA LEY PROCESAL

Podría salvarse la situación mediante las siguientes reformas de la legislación procesal: 1.o Prohibición absoluta a las partes para sacar los procesos de las secretarías; 2.o Convertir en plazos fatales los términos legales, bastando para seguir el juicio una certificación oficiosa del secretario; 3.o Limitar aún más la concesión de los recursos de apelación en ambos efectos y 4.o, Conceder a los Tribunales la facultad de activar de oficio las causas sobre rendición de cuentas de síndicos, albaceas, curadores, etc.

REFORMAS EN LAS CORTES SUPREMA Y DE APELACIONES

En cuanto a las reformas que para el más expedito funcionamiento de la Corte Suprema debe introducirse, lo mismo que sobre la creación de nuevos cargos en algunas Cortes de Apelaciones, dijo que se había dirigido por el conducto correspondiente al Presidente de la República, y que las reformas habían sido propuestas por su integridad al Senado donde ya estaban despachadas. En la Cámara de Diputados están también despachadas en su mayor parte, pero esta rama del Congreso antes de pronunciarse sobre la totalidad de ellas ha querido oír a la Comisión Organizadora de los Servicios Públicos.

Consultada la Corte Suprema por dicha comisión, contestó insistiendo en su acuerdo de 1921, en que estima que debe reducirse a 11 el número de Ministros de este tribunal, funcionando con 9 para conocer los recursos de casación en el fondo y de revisión y para ejercitar diversas facultades directivas, económicas y disciplinarias, y pudiendo dividirse en dos salas de cinco Ministros cada una, que se reuniría cuando el Presidente fijara, una o dos veces por semana, para conocer recursos en la forma.

CORTES DE VALPARAISO, TALCA Y VALDIVIA

Respecto a la Corte de Valparaíso, el tribunal estimó en esa ocasión que debía funcionar con siete Ministros en vez de 4 que hoy tiene, pues su trabajo es considerable. Las Cortes de Talca y Valdivia quedarían en la forma ya indicada.

JUZGADOS

Se consultan además en las reformas, que deben ser promulgadas, según expresó el presidente señor Moreno, de aquí a algún tiempo, dos juzgados del crimen más en el departamento de Santiago, un segundo para el departamento de Osorno y otro para Magallanes, y otro para el departamento de Concepción.

LA TABLA DE EMPLAZAMIENTOS

Conforme a las disposiciones legales vigentes, el año pasado correspondió modificar la tabla de emplazamientos que debe establecerse cada cinco años para la contestación de la demanda por los demandados que se encuentran en un departamento diverso fuera del territorio de la República, y para la rendición de pruebas en igualdad de circunstancias.

Para este efecto, se procedió a un estudio detenido de la materia, y observándose el adelanto que en los últimos años han experimentado los medios de comunicación entre las ciudades del país, y de éste con el extranjero, se modificó la tabla en forma que se redujeron considerablemente los plazos antes establecidos.

Las grandes reducciones de términos establecidas, contribuirán, sin duda, a evitar en mucha parte la prolongación indefinida de su curso a que se encuentran sometidos los procesos, dijo el presidente señor Moreno.

EL ALCOHOLISMO Y LAS LEYES QUE RIGEN SU REPRESION

Dijo en seguida el señor presidente:

"Pasando a otro orden de consideraciones, me ocuparé ahora de uno de los puntos más importantes a que debe referirse esta exposición, como que atañe especialmente a un grave mal que aqueja a nuestro pueblo, y respecto del cual todas las medidas que se adopten, tendientes a corregirlo o siquiera a atenuarlo, redundarán en un acentuado beneficio nacional. Me refiero al alcoholismo, a las leyes que rigen para su represión y a los resultados que ellas han dado en su aplicación práctica.

"Puede decirse que las leyes actualmente vigentes, contienen, en su mayor parte, las disposiciones esenciales conducentes a ese objeto."

Agregó algunos detalles acerca del mecanismo establecido por las leyes vigentes sobre expendio de alcohol, y las sanciones establecidas para los que las infringen; y dijo que era menester completar nuestra legislación sobre la materia, tocando especialmente en consideración, los hábitos de nuestro pueblo, sus tendencias y su estado actual de instrucción.

EL PRESIDENTE DE LA CORTE SUPREMA PRONUNCIANDO SU DISCURSO

TRIBUNALES ESPECIALES PARA LOS JUICIOS SOBRE ALCOHOLES

A mi juicio, dijo el señor Moreno, sería una reforma eficaz y de efectos inmediatos, someter, desde luego, en cada departamento de la República, a un tribunal compuesto de tres miembros, presidido por el Juez Letrado respectivo, el conocimiento y fallo de todas las reclamaciones relativas a la clasificación de los establecimientos en que se expenden bebidas alcohólicas, y el de todos los juicios que se inician por infracción a la Ley de Alcoholes, y entendiéndose que dicho tribunal deberá proceder como jurado, en única instancia y sin ulterior recurso.

Podrán componer el tribunal personas de respetabilidad y tendencias moralizadoras que fueran verdadera perfecta honradez o imparcialidad y garantía en el ejercicio de sus funciones, quienes deberán proceder con sin más norte que el del interés público.

Se refirió después a la situación de las municipalidades en relación con el mismo asunto y dijo que convendría modificar las rigurosas penas establecidas para la embriaguez, disponiendo que deberían cumplirse con una multa fijada por la ley o mediante diez días de prisión, que podrían reducirse a cinco y si el penado consiente en someterse a trabajos en favor de la comuna respectiva.

NO ES PROCEDENTE LA LEY SECA EN CHILE

Expresó que dado el estado del país y el florecimiento de la industria vinícola "que no permita la implantación de la ley seca, que rige al presente en los Estados Unidos de Norte América, considero que las reformas que dejo expresadas bastarían por ahora para contrarrestar el vicio, que es fuente de tantos males, que trae consigo la degeneración de la raza, el debilitamiento de los sentimientos morales, la destrucción de los lazos y afectos de la familia y que en miles de casos convierte a los enviciados en criminales inconscientes de los delitos más horrendos".

LOS DELITOS DE ESTAFA

Refiriéndonos a la materia criminal, se ocupó en seguida del "desarrollo cada día más creciente que en estos últimos tiempos han alcanzado los delitos de estafa, delitos que tienen como base para sus autores, el engaño, la falta de probidad y el deseo de lucrar sin reparar en los medios, aun a costa de las personas que han depositado en ellos su confianza".

Estableció que estos delitos se cometen en gran número, especialmente en las ciudades más pobladas, donde se hallan los grandes centros comerciales e industriales, dejando siempre huellas que impiden que sus autores logren desviar la percepción judicial.

A este respecto dijo que era imperioso dictar medidas que pongan a la sociedad en resguardo del peligro a que está expuesta.

Dijo que sería medida suficiente suprimir en absoluto la pena de relegación, dejando solamente las de presidio, y estableciendo que no se pueda conceder libertad provisoria en los procesos por esta clase de delitos, sino con fianza o garantía hipotecaria que alcance al monto total de lo defraudado.

EL JUEGO DE LOTERIAS

Ocurre también, expresó el señor Moreno, que al presente, y por diversos medios, se ha estado estimulando en el país el juego de las loterías.

Tiempo atrás, la Corte Suprema dispuso que se activara un proceso seguido ante uno de los Juzgados del Crimen, por el expendio de boletos de loterías extranjeras efectuado por un conocido agente. Relató el caso cómo aquel proceso llegó a su término, con un auto de sobreseimiento definitivo pronunciado en un Juzgado de departamento vecino a Santiago, en que se seguía un proceso análogo, sin que contra él se ejercitaran recursos legales, y causando, por lo tanto, ejecutoria.

Con el objeto de evitar la repetición de casos de esta naturaleza, y por lo tanto poder en seguida llevar procesos de esta naturaleza a un fin en relación con el delito, estima que debe introducirse una reforma a la ley procesal, según la cual se hace una excepción con los delitos de etsa clase, tramitándose en un solo proceso los casos presentados dentro de un mes, y del cual conocer el juez que tenga el caso más antiguo.

FRECUENCIA DEL DELITO DE INCENDIO

Los incendios han llegado a un porcentaje que excede en mucho al de otras ciudades de igual o mayor extensión y de igual o mayor número de habitantes. Respecto a ellos estima necesario hacer una consideración sobre una reforma legal que produciría sobre el particular un resultado provechoso: la de que se considerara como encubridor del delito de incendio al administrador o agente de Compañía de Seguro que hubiera extendido a favor de un comerciante, una póliza por valor superior a las especies o mercaderías aseguradas, o que no hubiese puesto término al contrato al tener conocimiento de que se había operado una disminución de la materia asegurada.

Sería ésta una extensión del precepto del artículo 483 del Código Penal, que establece la presunción legal de culpabilidad contra el comerciante en cuya casa se produce un incendio, a menos que justifique con sus libros que no reportaba provecho del siniestro.

ESCALAFON JUDICIAL

Otra de las reformas a que se refirió el presidente de la Corte Suprema, fué el escalafón judicial.

Dijo que debería organizarse mediante una ley especial, tendiente a que todos los funcionarios de la magistratura puedan obtener a su debido tiempo el ascenso que les corresponden por su antigüedad y sus méritos.

LOS TRIBUNALES INFERIORES

Se ocupó en seguida de los tribunales inferiores, ya estudiados por él en la memoria del año último, y que son los que deben reemplazar a los jueces de subdelegación y de distrito. Dió a conocer lo que se debía al patriotismo de quienes estaban desempeñando esos cargos que se sirven en forma gratuita, pero dejó constancia al mismo tiempo de las deficiencias de todo orden que han acompañado siempre a esta parte de la administración de justicia, en especial por la falta de preparación y competencia de los nombrados para desempeñar los cargos, quienes han carecido en su mayor parte de las nociones elementales de derecho y de los estudios indispensables para la correcta aplicación de las leyes.

Recordó que había expresado el señor Moreno que en las principales ciudades de la República y en la capital, podría entregarse su funcionamiento a los jóvenes que se inician en la carrera de abogados, y que han recibido del Estado instrucción gratuita, y para quienes una modesta remuneración habría de ser poderoso auxilio en los primeros años de vida profesional. Para los de pueblos podría nombrarse profesores de instrucción primaria o secundaria.

CENTENARIO DE LA CORTE SUPREMA

Finalmente el Presidente señor Braulio Moreno se refirió en su discurso al hecho de que la Corte Suprema de Justicia había cumplido cien años de vida el día 29 de Diciembre del año pasado

Recordó su evolución y el estado actual del Tribunal y dijo:

"En las muy numerosas decisiones de todo género que le ha correspondido dictar, el fiel de la balanza con el cual se representa a la justicia, se ha mantenido inquebrantable en su justo centro y en el más perfecto equilibrio".

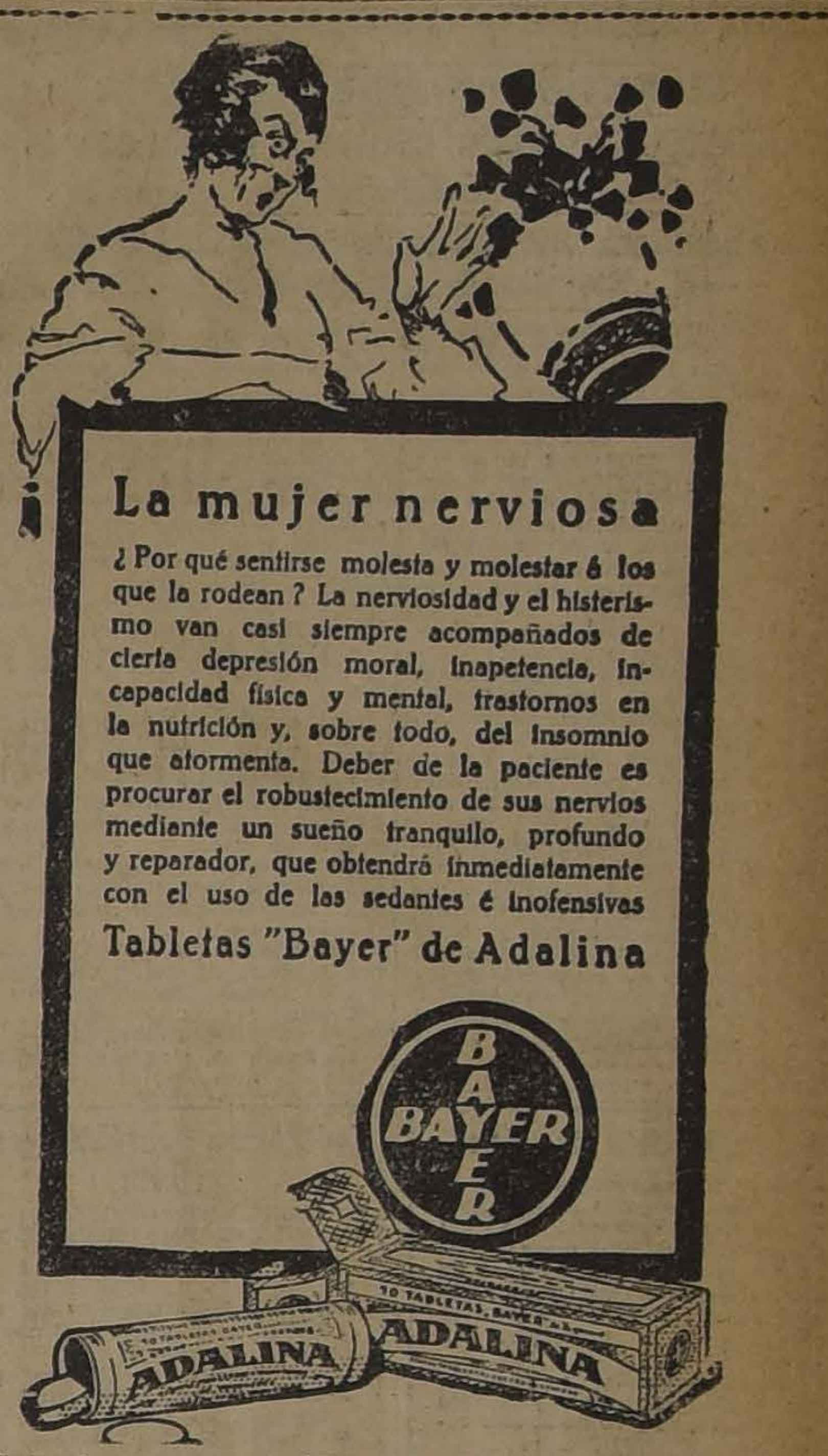

La mujer nerviosa

¿Por qué sentirse molesta y molestar á los que la rodean? La nerviosidad y el histerismo van casi siempre acompañados de cierta depresión moral, inapetencia, incapacidad física y mental, trastornos en la nutrición y, sobre todo, del insomnio que atormenta. Deber de la paciente es procurar el robustecimiento de sus nervios mediante un sueño tranquilo, profundo y reparador, que obtendrá inmediatamente con el uso de las sedantes é inofensivas

Tabletas "Bayer" de Adalina

Todos los productos legítimos "BAYER" llevan un sello de garantía de color amarillo. Rechácense todos aquellos productos que no tengan este requisito.

EL REY DEL ACERO

MAÑANA SERA RECIBIDO POR EL PRESIDENTE DE LA REPUBLICA

Como se sabe, se encuentra en Santiago el eminente hombre de negocios norteamericano Mr. Elbert H. Gary, que acompañado de su esposa, hace un viaje por los países de América del Sur.

Mr. Gary se hospeda en la Cecil Residence, Alameda esquina de San Diego.

Ayer visitó los principales paseos públicos de la capital; pasó a saludar al Intendente de Santiago y asistió a la comida que le ofreció el Embajador de su país.

A esta manifestación asistieron, entre otras, las siguientes personas:

El Embajador de la Argentina y señora de Malbrán; el Subsecretario de Relaciones Exteriores y señora de Cruchaga; el Encargado de Negocios del Japón y señora de Kurusu; señor don Alberto Mackenna Intendente de Santiago; señor don Javier Ortúzar, presidente de la Bolsa de Comercio: señor don Carlos Larraín Claro; señor don Luis Ramírez Sanz y señora; Mr. W. L. Kliné y señora, de Nueva York; Mr. Alfred Houston, presidente de la Chile American Association; Mr. Martin B. Gentry, presidente de The American Socity of Chile y señora de Gentry; Mrs. George R. Mason; Mr. Benjamín Thaw, hijo, primer secretario de la Embajada, y señora de Thaw; Mr. Thomas N. Molanphy.

SERA RECIBIDO POR EL PRESIDENTE DE LA REPUBLICA

Según se nos ha informado, Mr. Gary será recibido en audiencia especial por el Presidente de la República mañana o pasado.

Enfermos del estómago recurran al

ELIXIR REDUCTOR

y la mejoría es segura.

NO MAS VELLO

NI PELO SUPERFLUO

DEPILATORIO MEXICANO

"ZENDEJAS"

DEUBE y Cía.

ACCION INMEDIATA

Pídalo en Boticas y Perfumerías

Agentes para Chile:

PRESTAMOS

por alhajas, plaqués, pianos, victrolas y toda clase de objetos

SAN DIEGO 460

— EL AGUILA —

MUEBLES, CATRES, COLCHONES, etc.

CONSULTE LOS BAJISIMOS PRECIOS A QUE LE OFRECE EL

DEPOSITO CENTRAL DE LA FABRICA

AHUMADA 28 AL 32

Mueblería Casa Americana

Específico Boliviano BENGURIA

Cura Canas, Calvicie, Caspa, Grasas, Seborrea, Tiñas y desarrolla el Cabello. Dr. RAFAEL BENGURIA M., Moneda 875, Casilla 2426, Tel. 882.

Asombrosa Liquidación

Bandera 72 - CALZADO - Bandera 72

ESTA ANTIGUA Y BIEN ACREDITADA CASA

OFRECE A SU DISTINGUIDA CLIENTELA Y AL PUBLICO, GRANDES OPORTUNIDADES EN LINDO CALZADO PARA SEÑORAS, SEÑORITAS, CABALLEROS Y COLEGIALES, A PRECIOS DE VERDADERAS OPORTUNIDADES

SEÑORAS

ZAPATONES de cabritilla opaca, en taco cubano, al regalado precio de...	$ 10.00
ZAPATILLAS de cabritilla opaca, en taco cubano, modelo Primavera, que antes valían $ 19; un regalo	12.00
ZAPATILLAS de cabritilla opaca, en modelos Reina, Sandalias, con una traba y varios otros calados, en taco Luis XV: antes $ 24, a...	17.00
ZAPATONES y zapatillas cabritilla acharolada, Reina, Sandalias Primavera con una traba y varios modelos calados, en taco cubano, al bajo precio de...	16.50
LINDOS SALDOS en los números 34, a...	10.00

CABALLEROS

BOTINES DE BOX CALF negro, punteados, en horma de moda; antes $ 25, a...	20.00
BOTINES DE BOX CALF negro, calados, punteados, que vendíamos a $ 30, a...	24.00
BOTINES DE BOX CALF negro emplantillados a mano, en horma de moda, todo material de 1.a, a...	28.00
ZAPATONES GUM METAL importado, taco punteado lo más de moda, suela natural; su precio corriente, $ 38, a...	30.00
BOTINES DE BOX color, en diferentes modelos y colores, por fin de estación liquidamos 7,000 pares al rebajado precio de...	30.00

PARA COLEGIALES

BOTINES DE BOX CALF negro, del 30 al 33, a...	13.00
BOTINES DE BOX CALF negro, del 34 al 38, a...	16.00
ZAPATONES DE BOX CALF negro, del 30 al 33...	12.50

PARA NIÑITAS

ZAPATONES, ZAPATILLAS REINA, PRIMAVERA y con trabas, en cabritilla opaca, taco americano y taco bajo, a...	13.50
LOS MISMOS MODELOS en cabritilla acharolada...	17.00

72 - BANDERA - 72

ENTRE ALAMEDA Y MONEDA —

CRICKET

EL ENTRECIUDADES DE AYER

SE REALIZA CON TODO EXITO EN LA CANCHA DEL ENGLISH F. C.

El lance finalizará hoy, estando con ventajas el cuadro local. —El encuentro de hoy en Viña del Mar

Una distinguida concurrencia de familias y miembros de la Colonia inglesa se dió cita en la tarde de ayer, en la hermosa cancha del English Atletic Club, ubicada en la Avenida Seminario esquina Bilbao, con motivo de realizarse el entreciudades anual de cricket por la Copa Davis entre los conjuntos del vecino puerto y de esta capital.

Minutos después de las 2 P. M. se hicieron presentes los cuadros en medio de los aplausos de los asistentes.

Al iniciarse el juego, los conjuntos estaban constituidos así:

Valparaíso Cricket Club: Bock, Crofts, Curchod, Drummond, J. Jackson, A. Jackson, Moore, Paine, Way y Leo.

Santiago Cricket Club: Inskip, Robinson, Roper Curson, Clegg, Harris, Chambers, Davis Van de Valk, Pelling, Reid y Brabin.

Desde sus comienzos el cuadro local demostró estar en espléndidas condiciones, pues de inmediato se adjudicó varios puntos, que fué aumentando progresivamente, mientras los visitantes trataban por todos los medios de contrarrestar la ofensiva de sus dignos rivales.

A las 4 P. M. se suspendió el juego estando los contendores en esta forma:

Santiago, 115 puntos.

Valparaíso, 23 puntos.

En el mismo local y bajo una enramada les fué servida unas espléndidas once a los porteños, reinando una sana alegría durante su curso.

A las 4.45 P. M. se reanudó el match con grandes bríos por ambas partes, distinguiéndose notablemente los tiros de los señores Bock, Inskip y Clegg.

A las 6 P. M. se suspendió el juego para ser reanudado hoy, a las 10.30 A. M.

El cómputo hasta el momento es el siguiente:

Santiago, 123 puntos.

Valparaíso, 56 puntos por 1 wicket.

La preparación y entusiasmo que desarrollaron ayer los contendores deja entrever que el lance de hoy tendrá aún mayores atractivos.

EN EL VECINO PUERTO

En el Field que el Valparaíso Cricket Club posee en el interior del Sporting Club, se medirán hoy los segundos equipos de ambas ciudades, con intervención de los siguientes conjuntos:

Valparaíso: Berry, Clarke, Cleary, Beecheno, Eden, Lyon Morrison, May, Palmer, Powell, Shepherd.

Santiago: Fabling, Carrol, De la Motte Fraser, Riddel, Stear, Hutton, Thornton, Millar, Salisbury, Kirkham, Wescott, Carrington.

Unión Ciclista de Chile

En su última reunión de directorio esta dirigente acordó postergar hasta el Domingo 16 del presente las eliminatorias oficiales del ciclismo, con el objeto de dar las mayores facilidades posibles a los corredores de provincias que deben participar en ellas.

En consecuencia, se efectuarán éstas impostergablemente los días 16, 23 y 30 de Marzo corriente.

EXCURSIONISMO

CUERPO EXPLORADORES CAUPOLICAN — Cita a junta general para hoy a las 2 P. M. en primera convocatoria y a las 2.30 P. M. en segunda, a objeto de ocuparse de varios asuntos de mucha importancia.

Se recomienda la asistencia a los señores Ortiz y Tapia.

CITACIONES

Sportivo Ecuador F. C. — Junta general extraordinaria para hoy, a la hora y local de costumbre.

Germania Unido F. C. — Directorio para hoy a las 9 A. M. en la Avenida Berlín 206.

El Salto F. C. — Junta general para hoy a las 9 y media A. M. en el Patronato San Ramón para elegir nuevo directorio.

Sportivo Lincoyan F. C. — Junta general para hoy a las 9.30 A. M. en Chacabuco 37.

Pacífico F. C. — Junta general para hoy a la 1 y media P. M. en Alameda esquina de Santo Domingo.

Remington F. C. — Junta general para hoy a las 9 A. M. en Martínez de Rozas 2048, y a las 2 P. M. a practicar al Parque.

Luis Mandujano Tobar F. C. — Jugadores del primero y segundo equipos para hoy, a las 3 P. M. en el Parque Cousiño.

El Salto F. C.—Junta general hoy a las 9.30 A. M. en el Patronato San Ramón. Elección de directorio.

Federación Sportiva Ferroviaria

DIRECCION GENERAL. — REUNION DE DELEGADOS

Cítase para el Marte 4, a las 6 y media P. M., en la oficina del Jefe del Departamento de Vía y Obras para elegir el Directorio para el presente año.

Las siguientes instituciones deberán hacerse representar:

Centros. — Benjamín Vicuña Mackenna, Hernán Salazar, Mapocho, Departamento de Materiales, Departamento de Tracción y Maestranzas, Box San Bernardo.

Clubs. — Atlético Control de Entradas, Imprenta, Tiro al Blanco, Atlético, Ciclista, Tennis, Maquinarias, Fundición, Calderería de San Bernardo. El directorio antiguo debe concurrir a esta sesión.

PUPILOL

(para enfermedades de la vista) quita en un día la irritación y quita comezón, en dos la supuración, fortifica la masa de los ojos, dando una vista envidiable.

FOOTBALL

LA LIGA VALPARAISO ELIGE NUEVO DIRECTORIO

LA PRESIDENCIA RECAE EN EL ENTUSIASTA DEPORTISTA Sr. FEDERICO PRAIN

Anoche eligió su nueva mesa directiva la Liga principal del vecino puerto, acto al cual se atribuía especial importancia para la marcha futura de la colectividad, atendiendo a que en estos últimos tiempos se habían demostrado un tanto divididas las opiniones de los clubs afiliados.

La votación arrojó el siguiente resultado:

Presidente, señor Federico Prain.

SEÑOR GERONIMO ARCE GALLO, Director

Vice-presidente, señor Miguel Hipólito.

Secretario, señor Alberto Ruiz.

Pro-secretario, señor Daniel Jamett.

Tesorero, señor Pedro Víctor Contreras.

Directores, señores Víctor Soffia, Luis Dassori y Jerónimo Arze Gallo.

En general, el nuevo cuerpo directivo ha causado óptima impresión en los círculos deportivos porteños, principalmente la elección de los señores Prain, Hipólito y Arze Gallo, que siempre se han caracterizado por la defensa de la corrección de procedimientos, encuadrados en el respeto a la autoridad mundial del football y a la disciplina internacional suramericana.

El señor Arze Gallo, hasta hace poco, representaba a la Liga Viña del Mar ante el Consejo Superior de la Asociación de Football de Chile, puesto que sirvió con verdadera solicitud por espacio de varios años, descollando su levantada y enérgica actitud en los debates que se produjeron con motivo del cambio de frente de la política internacional por parte de la entidad que preside don Armando Zanelli.

Recordarán nuestros lectores que el señor Arze Gallo presentó un extenso voto sosteniendo la tesis de mantenerse en la Confederación Suramericana de Football y desoir toda petición de la Asociación Amateurs de Argentina, basándose en altos principios de disciplina internacional.

SEÑOR MIGUEL HIPOLITO Vice-presidente

El señor Prain, prestigioso dirigente del Valparaíso Sporting Club, es un deportista de grandes vinculaciones en las esferas sociales y deportistas de Valparaíso y Viña del Mar.

SEÑOR PEDRO VICTOR CONTRERAS

Tesorero

DUBLIN F. C. — Después de un período de receso vuelve a sus actividades deportivas este poderoso equipo, reorganizado con los elementos que le diera tan sonados triunfos en épocas anteriores.

Después de una activa propaganda de parte de sus mismos asociados, se ha conseguido la constitución de un fuerte elenco, los cuales están citados para la próxima semana a una junta general que se llevará a efecto en la secretaría, calle Castro esq. de Las Heras.

CENTRO SPORTIVO CARLOS MINA. — Este Centro, en su última junta general, tomó los siguientes acuerdos:

Inscribir el primer team en el campeonato del Peñarol F. C.

Efectuar una romería a la tumba del ex-Capitán, hoy Domingo a las 8 y media A. M. con espera hasta las 9. Punto de reunión: puerta del Cementerio General.

Nombrar capitán del primer team al señor Luis Cornejos.

Liga Nacional de Foot-Ball

Las inscripciones para el campeonato libre de apertura de temporada, de esta corporación, continuarán abiertas hasta el Jueves próximo, día en que se verificará el sorteo a fin de iniciar las eliminatorias el Domingo 9.

El valor de las inscripciones es de $ 5, y se reciben diariamente de 6 y media a 8 P. M. en la Casa de los deportistas, Huérfanos 1062, tercer piso.

Hasta el 15 del presente mes, tienen tiempo los clubs que simpaticen con esta colectividad, para enviar su inscripción a la competencia oficial con los requisitos respectivos, o sea la cuota, el directorio, los colores del uniforme y todos los datos estadísticos respectivos.

Liga Obrera de Foot-Ball

Esta prestigiosa dirigente del football obrero de la capital tiene abierta las inscripciones para la presente temporada desde el primero de Marzo. Por acuerdo del Consejo Local, esta Liga queda en libertad de acoger en su seno a todos los clubs, sin distinción alguna, que deseen inscribirse en ella.

Las inscripciones se reciben diariamente y atendidas por el directorio en las siguientes partes: Mapocho 1750, casa 2, el tesorero; Arturo Prat 1480, el pro-tesorero; Toesca 2055, director señor Manuel Peña; Moneda 2329, director señor Canales; y durante los días de la semana en Merced 823, por el señor R. Barrueto.

Se abrirá la temporada con un campeonato interno cuya fecha se anunciará oportunamente.

LIVERPOOL I Y II v. AUDAX ITALIANO I Y II. — Esta tarde, a las 3 P. M. en los Campos de Ñuñoa se jugarán estos amistosos.

Los jugadores del Liverpool F. C. se reunirán de 1.30 a 2 P. M. en la Garita Mapocho, para de allí dirigirse a los Campos de Sports.

Actuación de un delegado

El Britania F. C., en su última junta general, acordó aprobar ampliamente la actuación de su delegado señor Luis Contreras, ante las incidencias suscitadas a raíz de la elección del directorio de la Asociación de Football de Santiago, la cual se ajustó a las instrucciones que la institución le había fijado. Al mismo tiempo declara el Britania que el señor Contreras está fuera del alcance de algunas expresiones malévolas que se han emitido en cierta prensa y en determinados círculos deportivos.

LOS VIEJOS F. C. — Esta institución fundada el 15 de Marzo de 1919, y que tuvo una actuación llena de éxitos en sus primeros tiempos, promete al entrar a un nuevo año de vida, iniciar grandes actividades en beneficio del club y de los aficionados a los deportes que quieran ingresar a él.

El 15 de Marzo, quinto aniversario de su fundación, se reunirán los socios para celebrar y cambiar ideas sobre los nuevos rumbos que se imprimirán a la colectividad.

Se ruega a los miembros del Club pasar a la Joyería Tirraud, Santo Domingo frente al Cuartel de Bomberos, y hablar con el tesorero señor Alvarado.

GERMANIA UNIDO y TROVADOR CHILENO. — Este amistoso se jugará hoy a las 2 y media P. M. en la cancha que posee el segundo.

ATLETISMO

ASOCIACION ATLETICA DE SANTIAGO

LOS ATLETAS PREMIADOS EN LOS TORNEOS DE SERIE B. Y OTROS CONCURSOS

Con la presente nómina de premiados se termina la temporada de 1923. La secretaría está trabajando con gran actividad a fin de obtener todos los resultados del año 1922, los que serán publicados próximamente.

TORNEO PERDEDORES, Serie B.

Verificado el 29 de Julio

100 metros: 1.o P. Jofré; 2.o P. Contreras; 3.o G. Fagnolli.

400 metros: 1.o Y. García; 2.o P. Contreras; 3.o H. Romero.

1,500 metros: 1.o O. Baeza; 2.o A. Venegas; 3.o H. Venegas.

10,000 metros: 1.o Manuel Madrid; 2.o Y. Gutiérrez; 3.o Guillermo Núñez.

110 metros vallas: 1.o G. Fagnolli; 2.o A. Venegas; 3.o Scaglia.

Bala: 1.o P. Jofré; 2.o J. Daveggio; 3.o Constancia.

Dardo: 1.o H. Vives; 2.o J. Morel; 3.o H. Espinosa.

Salto largo: 1.o Fantinatti; 2.o José García; 3.o C. Daveggio.

Garrocha: 1.o Fantinatti; 2.o Fernández; 3.o No hubo.

TODO COMPETIDOR, Serie B.—Llevado a efecto el 11 de Noviembre

200 metros: 1.o C.

Luis Castro; 3.o José

5,000 metros marcha: 1.o

va; 2.o C. Pizarro; 3.o

Martillo: 1.o A.

Aliste; 3.o C. Daveggio.

Salto alto: 1.o A.

A. Daveggio; 3.o

800 metros: 1.o Luis

A. Moreno; 3.o M.

5,000 metros: 1.o M.

C. Astorga; 3.o Guillermo

Salto triple: 1.o Carlos

sin competidor.

Disco: 1.o A. Salfate

Silva; 3.o J. Aliste.

400 metros vallas: 1.o

gas; 2.o J. Daveggio; 3.o

Post 1,600 metros

equipo Atlántida.

IDA Y VUELTA A

1.o M. Plaza; 2.o Luis

José Gómez; 4.o Guillermo

ñez; 5.o J. Gutiérrez;

drid; 7.o J. Moraga;

torga; 9.o H. Venegas;

Salfate.

TRAVESIA DE

1.o Juan Bravo; 2.o

tillo; 3.o Manuel Madrid

Celis; 5.o Guillermo

José Gómez.

CENTRO SPORTIVO EL GLOBO

EL PRIMER TORNEO ATLETICO DE LA TEMPORADA VERIFICARA A LAS 9 A. M. DE HOY

A las 9 A. M. de hoy se llevará a efecto en la Quinta Normal el primer torneo atlético de la temporada organizado entre los socios del Centro Sportivo El Globo.

EL PROGRAMA

El programa que se desarrollará es por demás amplio. Consta de pruebas para todo competidor, perdedores y novicios y al atendernos al número de inscritos, todo hace presumir que alcanzará un lucido desarrollo.

Las pruebas serán las siguientes: 100, 400, 1,500 y 5,000 metros todo competidor.

400, 800 y 5,000 metros, perdedores y novicios.

3,000 metros marcha

cap.

Lanzamiento de la

competidor.

EL JURADO

Controlará el torneo

Comité directivo:

Arbitro general,

va.

Juez de partida,

González.

Jueces de llegada,

llermo Solís, Carlos

nio Bilbao y Oscar

Cronometradores,

nino Navarro, Juan

los Pompey.

Los atletas serán

el masajista de la

ñor Carlos Suarez.

LA MANIFESTACION DE ANTENOCHE SEÑOR RICARDO BEARDELEY

Con todo éxito se llevó a efecto el Viernes último la manifestación organizada por este club en honor del señor Ricardo Beardeley, como despedida de soltero.

Poco después de las 8.30 P. M., se reunieron una cincuentena de socios alrededor de una bien servida mesa. En momento oportuno abrió la manifestación el presidente del Club señor Pedro Sult con un conceptuoso discurso, poniendo de relieve la actuación del festejado en la vida deportiva y brindando por su felicidad futura.

A continuación usó de la palabra el señor Juan Villarroel, presidente honorario

quien se expresó

gadores para el

Hablaron en seguida

Manuel Marzán y

presidentes del

C. y Peñarol F. C.

Una orquesta

socio del club

racio Villarroel

con escogidos trozos

En las últimas horas

che se retiraron los

tamente agradecidos

atenciones recibidas

del señor Carlos

casa, y de los

jante.

Centro Sportivo Atlántida

LA CARRERA DE HOY

Este centro ha resuelto iniciar la temporada deportiva en el presente año con una competencia que se efectuará hoy, a las 8 A. M. desde el término de Tobalaba, por Irarrázaval hasta Maestranza, en dirección á la Plaza Bogotá, a la que le darán dos vueltas para dar término a la carrera, que estará debidamente controlada por un jurado de reconocida competencia que garantizará su seriedad.

Terminada la carrera, se trasladarán los participantes a la secretaría Cuevas 1388, para hacerles entrega de los premios, que han sido donados por los socios y el comercio, con tal objeto.

El jurado, que controlará la prueba, es el siguiente:

Arbitro general, don J. Pérez; ayudante, don Alejandro Alvarado; juez de partida, don A. Venegas; jueces de camino, los señores Luis Aguilera, Manuel Fernández, E. Castro, José García, Carlos Daveggio; jueces de llegada, los señores Gumercindo Parraguez, Humberto Benvenutto, Humberto Romero.

[illegible]GO.—En junta general celebrada el Viernes último, este Centro hizo entrega de los premios a los ganadores de la carrera infantil efectuada el Domingo último. A continuación tomó los siguientes acuerdos:

1.o Nombrar director infantil al señor Hugo Godoy.

2.o Nombrar vice-capitán de football al señor Julio Alvarez, en reemplazo del señor P. Martínez.

3.o Inscribir el club en la Liga Nacional de Football.

Se hace presente a los socios de la sección Atletismo que el Centro ha recibido una nota de un distinguido deportista porteño en la cual manifiesta sus deseos de llevar a efecto un inter-club entre este Centro y uno del vecino puerto en competencia por un trofeo.

En la semana próxima se reunirá la junta general para tratar un asunto del Universal F. C.

Federación Atlética de Chile

Hoy se llevará a efecto el campeonato especial preparado para conocer el estado de entrenamiento de los corredores que tomarán parte en la carrera ida y vuelta a La Cisterna, que se correrá el 9 de Marzo con un handicap de 6 minutos.

Ya están inscritos alrededor de 40 corredores y se nota un marcado entusiasmo.

Cigarr
HABAN
AROMÁT
$1.- cajeti

Los señores Erasmo

gusto Notari, R.

Gálvez y Pedro Sult,

algunos premios para

Se recomienda la

entrenamiento de hoy,

rigido por el entrenador

la Federación, señor

CLUB DEPORTIVO

—Hoy partirá esta

el tren de 1 P. M.

tado por el Larraín F.

localidad a jugar

plata.

Se recomienda la

la hora.

LICOR DE LOS ARABES
cura el reumatismo y purifica la sangre

AL PUBLICO

Ofrecen SHEGGIA y BELGERI
(San Diego 185 - Teléf. Ing. 1908)

El más grande surtido de VIDRIOS, CRISTALES, LUNAS BISELADAS y LISAS, a los precios más bajos en pl

Se atienden con prontitud pedidos de provincias.

A nuestros Correligionarios

Apresúrense a solicitar la colocación del servicio de gas industrial, indispensable hoy día para el arriendo o venta de sus propiedades.

PRECIOS MODICOS - FACILIDADES DE PAGO

SEÑOR INDUSTIRAL:

Antes de determinar la fuerza motriz de su industria, solicite la visita de un ingeniero de nuestra Compañía.
Será atendido esmerada y gratuitamente.
Obtendrá con el uso del gas:

SEGURIDAD, LIMPIEZA, ECONOMIA.

Compañía de Consumidores de Gas de Santiago

SAN MIGUEL N.o 72 TELEFONO N.o 2071

MUEBLE

de todos estilos,
bajísimos, vende

La Univers
CATEDRAL 11
FRENTE AL CON
Damos facilidades
pago. Entrega

MAÑANA LUNES 3 de MARZO

ULTIMA LIQUIDACION de todos los géneros de Verano por ser fin de la temporada y balance anual. Velos de colores, 20 por ciento más barato que el costo y en general todos los artículos con grandes rebajas.

The Interoceanic Economic Dry Goods Stores Inc.

SITUADA A UNA CUADRA DE LA ESTACION ALAMEDA

DELICIAS 3035

ROMERO VUELVE AL PAIS

MANIFIESTO A LOS DEPORTISTAS DE LA CAPITAL.—EL SALUDO AL CAMPEON

Después de una jornada victoriosa en los tablados del Viejo Mundo, regresa a su patria el valiente campeón chileno de todos los pesos, Quintín Romero Rojas.

No viene a dormir sobre los laureles.

En la mitad de su gloriosa carrera, ha querido el gentil compatriota saludar a sus hermanos y decirles que hoy como ayer, está dispuesto a mantener incólume el afectuoso cariño a la tierra que lo vió nacer y donde se formara, para llegar un día no lejano hasta el sitio destinado a los grandes vencedores!

Llegado a América lanzó un desafío al campeón suramericano, Luis Angel Firpo. Se encontró con méritos suficientes para arrebatarle el título que no quiere entregar por las vías del honor el pugilista argentino. Esos méritos lo reconocieron todos en la República hermana. Sin embargo, no pudo cumplir sus propósitos por la obstinada negativa del Toro Salvaje de las Pampas.

Mas, en el concepto de todos, Quintín Romero es el verdadero campeón suramericano de todos los pesos.

Y esta semana llegará a Santiago, y a su arribo a la capital deberán concurrir todos los deportistas de Santiago para tributarle las manifestaciones de su cariño y su agradecimiento.

La Federación de Box de Chile y la Federación Amateurs de Box seguramente llevarán detrás de sus estandartes, los centenares de muchachos que ven en Quintín al más genuino representante del vigor, valentía y honradez del pueblo chileno!

El Comité Pro-festejos a Quintín Romero se hace un deber en invitar muy especialmente a las corporaciones antes indicadas, y con ellas a los Centros afiliados y no afiliados, a fin de que en masa concurran a tributarle el homenaje que merece la actuación de nuestro campeón, frente a los adversarios que tuviera en París.

Y que naturalmente los vítores que se den a Romero, vayan unidos a los que creemos se ha conquistado su caballeroso y desinteresado manager, señor David Echeverría Valdés, quien ha sido para nuestro campeón su ayudante abnegado en el ring y el más decidido defensor de los derechos que con sus performances le dieran en los ambientes deportivos del mundo entero.

Esperamos que nuestras expectativas no serán defraudadas. Por el contrario, que todas las colectividades deportivas sabrán responder al llamado que hacemos, y que con tal fin, Quintín Romero vea que al pisar tierra chilena, son muchos los que anhelan la continuación de su carrera, iniciada bajo los mejores auspicios.

Por el Comité:

Manuel González Ossa, Francisco Avila, Oscar Rodrigues, Angel Tagini, Julio Cordero Bustamante y Jorge Ascui Pruneda.

LOS MATCHS DEL SABADO PROXIMO

RLANDO SANCHEZ CONTRA LUIS FERNANDEZ.—AMADOR PEREZ CONTRA ENRIQUE LASEUBE

Pocos espectáculos ofrecen mayo- es atractivos que el que se anuncia ara el Sábado venidero, pues cons- e de dos encuentros de fondo de nterés ambos. El hecho de que los os sean a doce rounds cada uno, a aún mayor atractivo a esta reu- ión que ha de verse favorecida por na concurrencia extraordinaria.

Después de un preliminar que es- ará a cargo de Germán Correa y uis Corona, y que será a cinco rounds, subrá al ring la primera pareja.

FERNANDEZ CONTRA SANCHEZ

El ex-campeón suramericano de ficionados Luis Fernández, dispu- ará supremacía en esta oportunidad n un pugilato a doce vueltas fren- e a Orlando Sánchez boxeador que a hecho muy buenas peleas frente Guzmán, Mery, etc. Los contendo- es de este pugilato están en pleno rabajo de entrenamiento, pues su ivalidad de muchos años, les induce a presentarse con todos los requisitos para vencer.

LASSEUBE CONTRA AMADOR PEREZ

Con este match a doce vueltas se dará por terminado el espectáculo que anunciamos. Enrique Lasseube es uno de os boxeadores que ha subido más rápidamente. Es fuerte, valiente y acometedor, por lo que se ha ganado todas las simpatías.

Su rival es el ex-campeón de Chile en el peso pluma. Amador Pérez tiene muchos admiradores porque siempre se le ha visto actuar valientemente y dispuesto a vencer. Posee como su contendor una envidiable vitalidad, lo que permitirá asistir a una competencia muy brava y equiparada.

Un detalle que da la medida de los deseos que animan a los contendores está en el hecho de que jueguen todo el premio al vencedor.

Además, el conocido autor teatral don Carlos Cariola ha obsequiado una linda medalla de oro para que sea entregada al triunfador.

Este espectáculo se efectuará en el Circo Hippodrome.

DAVID REVIA v. LUIS TOLEDO.—Estos profesionales han firmado contrato de pelea, para el 8 del presente, match que se realizará en el Teatro de la Liga del Trabajo.

Centro Manuel Santander B. C. — Cítase para hoy a junta general en su local. Tocornal 1541.

MISTERIO

$ 150
Trajes de Vestón o Sobretodo
SOBRE MEDIDA, CASIMIR NACIONAL, ALTA FANTASIA
Sastrería "Lozano"
CALLE SAN ANTONIO 493
CASI ESQUINA MONJITAS
¡NO CONFUNDIRLA!

LAS FESTIVIDADES DE CARNAVAL

CON TODO EXITO SE INICIA ANOCHE SU CELEBRACION EN LOS CENTROS OBREROS

Con motivo de las fiestas de carnaval, anoche se llevaron a efecto en varios locales sociales, bailes de fantasía los que alcanzaron un franco éxito.

Entre estas veladas, es digna de mensión, la verificada en el hogar de la Unión de los Tipógrafos, ubicado en la calle Eleuterio Ramírez.

En este local se efectuó un gran baile de enmascarados viéndose éste muy concurrido.

LAS FESTIVIDADES DE HOY.—Para esta noche anuncian bailes de fantasía las siguientes instituciones:

CENTRO INSTRUCTIVO FERROVIARIO.—La comisión respectiva de este Centro, ha venido preparando con todo entusiasmo para esta noche, un gran baile social con motivo de las fiestas de carnaval.

Los disfrazados tendrán derecho a entrar en un concurso organizado a este respecto.

Para mayor éxito de la reunión de esta noche, se ha contratado una espléndida orquesta.

CENTRO FAMILIAR "SPARTA".—Con todo éxito se llevó a cabo anoche en el local de esta colectividad el baile con batalla de serpentinas que se había organizado en celebración de las fiestas de carnaval.

Para esta noche la entusiasta mesa directiva ha anunciado una nueva reunión familiar a la que se invita a todos los socios y familias del barrio que simpatizan con este Centro.

El baile será amenizado por una buena orquesta.

EN LA SOCIEDAD DE PLUMEREROS DE CHILE. — Pocas veces el local social de esta siedad se había visto tan concurrido como anoche, con motivo del baile de carnaval que la comisión respectiva había organizado.

Desde temprano empezaron a llegar al local numerosos disfrazados los que en alegres comparsas hacían llamar la atención al vecindario en vista de la corrección de sus vestimentas multicolores.

Para esta noche, y en vista del éxito del baile de anoche, la misma comisión ha preparado un nuevo baile de carnaval.

El baile será amenizado por una buena orquesta.

SOCIEDAD UNION DE PELUQUEROS.—En esta Sociedad, Tarapacá 721, con el objeto de celebrar las fiestas de carnaval, la comisión respectiva, ha preparado para las noches del Domingo al Martes inclusive, bailes de fantasía. Habrá concursos de disfraces con premios que se repartirán el Martes. La Sociedad no escatimará sacrificios para darle brillo e importancia a estas reuniones a las cuales se invita a las familias amigas.

La entrada será de dos pesos para los caballeros y gratis para las señoritas. Los socios mostrando su carnet, tendrán entrada libre.

La orquesta estará dirigida por el profesor, don Eliseo Concha.

CENTRO CULTURAL "LA PROTECCION"—Hoy habrá dos grandes bailes familiares, matinée, de 4 1|2 a 8 1|2 P. M., y en la noche, de 9 1|2 a 12 P. M. Ambos serán amenizados por una buena orquesta. La entrada es libre para las relaciones sociales.

Estas fiestas son con motivo del carnaval.

CENTRO RECREATIVO "ARTES GRAFICAS".—La comisión de fiestas prepara con todo entusiasmo para hoy, a las 6 P. M., una matinée libre-pensamiento a gran orquesta, dirigida por la entusiasta social, señorita Rebeca Bravo.

En la noche, a las 9, baile de fantasía en celebración del carnaval, con premios a los mejores disfraces.

CENTRO 1.o DE MAYO.—Hoy, este Centro efectuará dos reuniones sociales: una matinée de 5 a 8, y por la noche baile de fantasía, en celebración de las fiestas de carnaval. Durante el desarrollo de éste, habrá juegos de serpentina y batalla de flores. Estas reuniones serán amenizadas por una orquesta.

Local: García Reyes 305.

SOCIEDAD JUVENTUD ESPERANTISTA.—El gran baile de hoy en el Teatro San Eugenio.—Hoy a las 5.30 de la tarde, se dará comienzo a un baile social, en el teatro de esta Población, que la Sociedad Juventud Esperantista dedica en honor de las señoritas de San Eugenio, El Mirador y barrios circunvecinos. Esta reunión social tendrá especial interés por desarrollarse durante el baile una batalla de flores y serpentinas. La entrada importará sólo 60 centavos para jóvenes y caballeros; gratis para las señoritas.

[illegible] DERACION OBRERA DE CHILE

CONSEJO DE TRANVIARIOS.—El directorio del Consejo de Tranviarios en su última reunión extraordinaria, tomó un acuerdo en el sentido de hacer en la próxima semana una velada y baile familiar en honor de don Rogelio Vallejos redactor de la sección Obrera de "La Nación", como reconocimiento a los servicios prestados a los obreros tranviarios.

CONSEJO I. DE ALIMENTACION, SECCION FIDEEROS.—Cítase al gremio de fideeros para hoy a las 10 A. M.

Local: calle Mallinkrodt 180.

Yo Fumo
Cigarrillos
Reina Victoria
Arroz 60 cts. Trigo

PUBLICACIONES DE LA ASOCIACION DE CUADROS ARTISTICOS OBREROS DE CHILE

C. ARTISTICO "ARAUCO" DE LA A. DE C. A. O. DE CH.—Para hoy, a las 9 P. M., se cita en Gálvez, esquina Plaza Almagro, a una reunión para tratar sobre la serie de veladas culturales que este conjunto dará en las diversas sociedades de Santiago, cuyo tema será basado en el desarrollo del teatro obrero. A esta reunión deben asistir las siguientes personas: señoritas Agripina Villegas, Adriana Kunst, Zulema Gallardo, Rosario Carrillo y los señores Humberto Carmona, L. Morales, M. Vivanco, M. Canovés, R. Benítez, A. López de la B., B. Negrete, J. Muñoz, M. Norambuena, C. Daike, P. Martínez y M. del Vasso R.

FIESTAS SOCIALES

CENTRO SOCIAL BELLAVISTA—Hoy habrá matinée de 5 a 8 P. M. y baile social de 9 a 12 P. M. Ambos con orquesta. Local: Bellavista 0331.

CENTRO DE ESTUDIOS SOCIALES LUZ Y ACCION. — Se comunica a las personas o instituciones obreras que hayan tomado entradas para la función de hoy a las 10 en el Esmeralda, que deben dar cuenta a esa misma hora y lugar al socio López, y de las que allí no se den cuenta, se considerarán vendidas.

CENTROS OBREROS DE INSTRUCCION. — Se nos pide avisar a todos los socios de los centros arriba nombrados, que hoy no habrá reunión en el Centro Maipú, quedando postergada la fiesta para el Domingo 9 de Marzo, donde se desarrollará un programa muy interesante.

ACUERDOS SOCIALES

UNION DE COMERCIANTES Y AGRICULTORES.—Esta Sociedad celebró sesión de junta general en el presente mes, con el objeto de conocer el balance general del año y oir la lectura de la memoria por el presidente, actos que produjeron la más grata impresión en la numerosa concurrencia, tributándose unánimes felicitaciones al directorio que terminó su período. A continuación se procedió a elegir el directorio, el que quedó compuesto en la siguiente forma:

Presidente, don Carlos Armijo; vice-presidente, don Vicente Baeza; secretarios, señores Luis Villagrán y Carlos Pérez; tesorero, señor Manuel J. Vargas.

Obtuvieron para el cargo de director las primeras mayorías, los señores Marcos Soto, Domingo Gatica, Pedro N. Páez, Eloy Rosales, Ramón Montenegro, Ramón Carrasco, Pedro Morales, Manuel Acevedo Francisco López y Francisco Escanilla.

Fueron designados para el cargo de miembros de la comisión de contabilidad, para el período del presente año, los señores Hermógenes Valenzuela, Vicente Aracena y Luis A. Fuentes.

La comisión de fiestas, con motivo de la elección, acordó ofrecer al nuevo directorio un lunch concert que se llevará a efecto el próximo Domingo, en una quinta de los alrededores de Santiago, habiendo acordado invitar especialmente a los señores redactores de la Vida Obrera de los rotativos locales y al repórter gráfico de la revista "Sucesos".

Próximamente se anunciará la quinta donde se efectuará la fiesta.

UNION EN RESISTENCIA DE BALDOSISTAS. — Importante reunión.—Hoy a las 9 A. M. se reunirán los miembros de esta organización para tratar varios asuntos que atañen a la marcha de la corporación.

La reunión se efectuará en el local de la Federación de Obreros de Imprenta Eleuterio Ramírez 1357.

Se recomienda mucho la asistencia.

Academia Artística "Victor Noir"

DESDE MAÑANA SE INICIARAN LOS ENSAYOS TANTO LITERARIOS COMO MUSICALES

Entre los socios de esta Academia se nota un marcado entusiasmo por concurrir a los ensayos que organiza el director artístico señor Luis Barra, para preparar las obras que pondrá en escena la institución.

Estos ensayos, se iniciarán desde mañana en la noche.

Asimismo se dará comienzo a los ensayos musicales, los que están a cargo de la señorita Corina Madariaga.

Las personas que deseen ingresar a la Academia, pueden mandar sus solicitudes de admisión, a la secretaría de la calle Rosas 1739, o sea esquina de Almirante Barroso.

FEDERACION DE OBREROS Y OBRERAS EN CALZADO. — Por acuerdo del directorio central de esta institución gremial, cítase a sesión extraordinaria para hoy a las 10 de la mañana.

En esta reunión, se tratará de preferencia lo relacionado con el local y la proposición del personal de A. Ferrer, en el sentido de reformar totalmente el sistema de organización.

Esta sesión se efectuará en la casa habitación del subtesorero, calle Richards 1072. Se encarece la asistencia a los delegados de los personales La Privilegiada, Vasconia, Regis, La Universal, Barrachina, Macarriña, Suredá, Ferrer Strany, Boris Hnos., Sáez y los Libres.

SOCIEDAD DE PINTORES MIGUEL ANGEL.—Se hace saber a los asociados, que la reunión de hoy se ha suspendido hasta el Jueves próximo.

FEDERACION DE OBREROS Y OBRERAS EN CALZADO, PERSONAL ANTONIO FERRER.—En la última reunión de este personal se nombró un comité para que estudie y reforme el proyecto federativo.

Comité de Sindicalistas Autónomos contra el Impuesto a la Renta

Con todo éxito se han llevado a efecto los comicios preparatorios que en distintos barrios ha organizado este comité.

Para hoy en la mañana se cita a todas las colectividades adheridas a este comité, en la plazuela de la Recoleta, donde se llevará a efecto el 6.o comicio preparatorio.

Esta tarde a las 4, se reunirá el comité en el local de la Federación de Obreros de Imprenta, Eleuterio Ramírez 1357.

CENTRO SANTIAGO DE LA UNION NACIONAL.—La comisión pro hogar social de este Centro, prepara para el día 8 de Marzo una velada literario-musical a beneficio de sus fondos sociales. Tomarán parte en esta velada conocidos artistas y aficionados del Conjunto Bernardo Jambrina.

NERVOTON 18
tónico reconstituyente para las enfermedades de los nervios.

EN LA UNION DE LOS TIPOGRAFOS

EL BAILE DE ESTA NOCHE.—EL SORTEO

Como se ha publicado, esta noche a las 8, se efectuará el baile familiar con muy buena música, con acompañamiento de baterías, que tan buen efecto produce en el baile, bajo la dirección de la señora Tobar, tan conocida de los concurrentes, a esta sala.

Teniendo el ofrecimiento de algunos artistas obreros, se intercalarán con el baile algunos números de variedades.

Las señoritas o jóvenes que deseen concurrir disfrazados, pueden hacerlo.

El valor de la entrada será de un peso para todos los jóvenes, con derecho a hacerse acompañar por señoritas.

La comisión de fiestas nos pide que encarezcamos a los asistentes a este salón, que se sirvan llegar a la hora fijada.

Mañana no habrá ninguna fiesta en este local, por cuanto toda la juventud ha reanudado sus obligaciones.

Durante la tarde de hoy, funcionará la comisión que tiene a su cargo la venta de los boletos para el sorteo.

También se podrán adquirir durante el baile de esta noche.

Talonarios entrega solamente el señor Albino Zúñiga, presidente de la Sociedad, y pueden encontrarlo diariamente en "La Nación".

El señor tesorero de la Sociedad, don Lorenzo Pacheco, nos manifiesta que este servicio funcionará hoy como de costumbre: de 11 a 12 M. y en la tarde de 3 adelante, horarios que pueden aprovechar los socios que se están atrasando en sus pagos.

Como la tesorería tiene establecida la cobranza a domicilio, puede pedir que se les pase los recibos a domicilio.

Hay varios socios jubilados que tienen recibos en tesorería por retirar y es muy conveniente que lo hagan cuanto antes, pues deben saber que la morosidad les pueda ser perjudicial, porque según un artículo del estatuto dice que con sólo adeudar dos cuotas, no tienen derecho a subsidios

---

CENTRO Y DEPORTIVO ARAUCO. — En junta general extraordinaria, celebrada el Jueves, se nombró vice-presidente de esta institución al señor Luis Sandoval y director al señor Juvenal Concha. Se nombró la comisión de fiestas, la cual, quedó constituída por los señores Aurelio Molina, Benito Ribot, Rafael Gutiérrez, Gustavo Moreno y Manuel Díaz D.

CITACIONES

Unión de Baldosistas y B. S. en R. — A las 9 A. M. en Eleuterio Ramírez 1357.

Sociedad de Socorros Mutuos Ilustración de Ñuñoa. — A sesión ordinaria para hoy a las 4 P. M.

Unión Infantil de la I. W. W. — A todos los componentes de este grupo para hoy a las 5 y media P. M. Local: Nataniel 1057.

Sociedad Fermín Vivaceta. — A junta general para hoy, a las 8 A. M.

Unión en Resistencia de Albañiles y ayudantes.—Para hoy, a las 8 1|2, a reunión a todos sus miembros y adherentes.

Sociedad Músicos de Banda de S. M.—A junta general para mañana a las 10 A. M.

F I S C
FISC
PASTA PARA CALZADO
FISC LTDA.
CASILLA 1322
SANTIAGO
TELF. 263
MATAD.
GRAN NOVEDAD
PASTA PARA CALZADO
FISC
LA MAS ECONOMICA
NO SE SECA EN EL ENVASE
CONSERVA Y SUAVIZA EL CUERO.—LA DE MEJOR BRILLO.—
PIDALA EN TODOS LOS BUENOS ALMACENES.

NOTA. — Somos los únicos distribuidores de los productos del Instituto Dr. Mourgues. Cuídese de las falsificaciones

ASEPTOL. — Deliciosa Crema Dentífrica.

ETER SULFURICO. — Del Instituto Mourgues; purísimo, a precio de fábrica.

CREOLINA "FISC". — Poderoso desinfectante e insecticida.

CARBOLINEUM "FISC". — Conservador de la madera.

DESIPUCRUSTANTE para las calderas.

GRASAS CONSISTENTES. — Las de marca "FISC" son las mejores.

OLEORRAS "FISC".—Substituto del Aceite de Linaza y del Aguarrás.

TINTAS "FISC". — Las mejores para escribir.

"FISC Ltda."
CASILLA 1322.— TELEFONO 263, MATADERO.— SANTIAGO

GRAN REALIZACION
POR POCOS DIAS

Trajes para Niños

TRAJES de gabardina, saldos, a 48, 42 y	$ 39.00
TRAJES de casimir inglés, varias edades, a 52.50 y	$ 49.00
TRAJES de casimir inglés, pura lana, a 73.50, 67.50 y	$ 58.50
TRAJES de casimir azul marino, a 85, 75 y	$ 65.00
TRAJES de casimir negro, fino, a $ 115, 95 y	$ 92.00
TRAJES para jóvenes, a $ 125, 115 y	$ 95.00
TERNOS para jóvenes, en casimir fino, a $ 135 y	$ 125.00

Abrigos para Niños

ABRIGOS de casimir inglés, a 95, 85 y	$ 75.00
ABRIGOS de cover coating, fino, a 125, 115, 105 y	$ 95.00
ABRIGOS para jóvenes, a 145, 135 y	$ 125.00

Caballeros

TERNOS de casimir, pura lana, a 155 y	$ 145.00
TERNOS de casimir inglés, peinado, a 175 y	$ 165.00
SOBRETODOS ingleses covercoating, a 195 y	$ 185.00
SOBRETODOS ingleses, gabardina, a 245 y	$ 225.00

Camisería

CAMISAS Boston, con cuello y puños, (saldo), de $ 21, a	$ 13.50
CAMISAS céfiro inglés, con 2 cuellos y puños (saldo), a	$ 16.50
CAMISAS gran fantasía, con cuello y puños, a	$ 17.80
CAMISAS Alsaciene, con 2 cuellos y puños, a	$ 23.50
CAMISAS Tobralco, con 2 cuellos y puños, a	$ 27.50
CAMISAS Popelina, con 2 cuellos y puños, (saldos), a	$ 35.50
CAMISAS Popelina extra, con 2 cuellos y puños, a	$ 43.50
CAMISAS blancas, varias clases, a 28, 24, 20 y	$ 13.50
CAMISAS de dormir, fine cloth, a	$ 14.50
CAMISAS sport, para niños, a	$ 9.50
CUELLOS de hilo "Sansón", los mejores, a	$ 1.60
PAÑUELOS ingleses, varias clases, la docena, a 21.50, 16.50 y	$ 12.00

CALCETINES de hilo y mercerizados, a precios rebajados.

Sombreros de Fieltro

CALAÑES fieltro inglés, liso, en colores de moda.
CALAÑES fieltro Velours, última novedad.
CALAÑES fieltro con ribete, gran surtido.

Sobretodos Ingleses "KENSINGTON", últimos modelos

ROIZ Y CORTINA - Estado 98, esq. Moneda

CAMBIO

BANCARIO	$ 42.70
COMERCIAL	42.20

EQUIVALENCIA DEL CAMBIO BANCARIO

1 dolar vale	$ 9.94½
1 franco	0.41¾
1 lira	0.42¼
1 peseta	1.23¾
1 nacional arg..	3.40¾

PREMIO DEL ORO
221%

Un peso papel vale 5 21|32

DE LA £ EN DOLARES

Bco. Anglo Sud Americano . . 4.30

BOLSA COMERCIAL DE CHILE

Primera rueda

10500 Quilicura, Marzo 6, 2.
19000 Quilicura, Marzo 20, 2 1|8.
2000 Eureka, Marzo 6, 1.
100 Santo Cristo, Marzo 20, 15 1|4.
200 Chacaltaya, Marzo 6, 55 3|4.
500 Santo Cristo, Marzo 6, 15.
1800 Santo Cristo, Marzo 20, 15.
1000 Eureka, 1.20
500 Santo Cristo, Marzo 20, 14 3|4.
1100 Santo Cristo, Marzo 20, 15.
300 Santo Cristo, Marzo 6, 14 3|4.

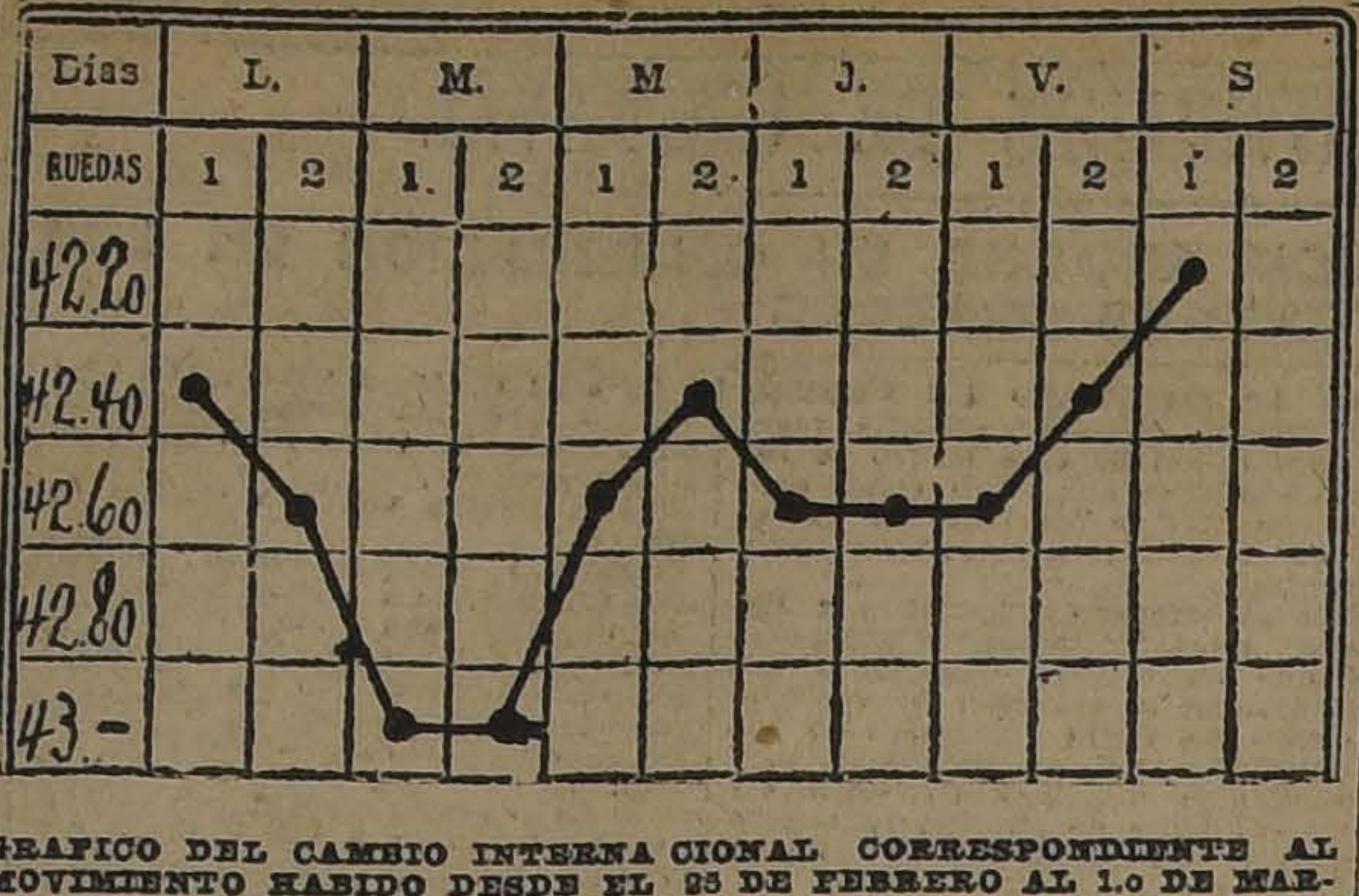

GRAFICO DEL CAMBIO INTERNACIONAL CORRESPONDIENTE AL MOVIMIENTO HABIDO DESDE EL 25 DE FEBRERO AL 1.o DE MARZO DE 1924.

BOLSA DE COMERCIO

Movimiento

A pesar que las operaciones efectuadas correspondieron a una sóla rueda el movimiento fué de gran importancia y el mercado se mostró tan activo como los días precedentes.

Se anotaron negocios en Bonos, Bancos, Compañías Industriales, de Salitres, Ganaderas y Mineras, obteniendo como siempre el grueso de los conformes los últimos nombrados.

No hubo interés por negocios de Petróleos y las operaciones en Bonos fueron muy reducidas.

SUBIERON

Araca 1|2; Chacaltaya 3 1|4; Dichas 1|4; Kala-Uyu 1 1|2; Lebu 2 1|2; Llallagua 1; Oploca 1|2; Salvador 1|2; Rupanco 1; Club Hípico 500.

BAJARON

Caylloma 1|4; Colquiri 3|4; Gatico 3|4; Sto. Cristo 1|4; Antofagasta 1|4; Lastenia 2; Gente Grande 3|4.

OPERACIONES DE AYER

Unica rueda

400 Oploca, Marzo 2, 194.
300 Gente Grande, Marzo 6, 83.
140 Bco. Español, 148 1|2.
24 Oploca, 195.
2000 Hip. 81 96 1|2.
1100 Salvador, Marzo 20, 130.
240 Salvador, Marzo 20, 129 1|2.
200 Oploca, Marz. 20, 194 1|2.
400 Dichas, Marzo 6, 70.
700 Antofagasta, Marz. 20, 63½.
300 [illegible], Marzo 6, 55.
200 Dichas, Marzo 20, 71 1|4.
100 Chacaltaya, Marzo 6, 55 1|2.
[illegible] Marzo 6, 1 1|2.
500 Chacaltaya, Marzo 20, 55 3|4.
10000 Caja, 8 1|2, 96 1|2.
0000 Caja, 8-1, 97 1|4.
6000 Caylloma, Marzo 20, 6 7|8.
10 Araca, Marzo 20, 222.
1100 Araca, Marzo 20, 224.
3000 Lebu, Marzo 20, 59.
100 Oploca, Marzo 6, 195 1|2.
400 Araca, Marzo 20, 224 1|2.
1800 Hallada, Marzo 20, 10.
500 Chacaltaya, Marzo 20, 57.
1 Club Hípico, 11,000.
300 Chacaltaya, Marzo 6, 56.
600 Lebu, Marzo 20, 60.
200 Carolina, Marzo 20 59.
1400 Salvador, Marzo 6, 129.

NO ES NINGUN MISTERIO

Los cigarrillos

CAIRO

A 40 CENTAVOS, SON INSUPERABLES

El mejor REGALO

LO HALLARAN EN SU EXCELENTE CALIDAD

PRECIOS DE COMPRADOR O VENDEDOR AL TERMINAR LAS RUEDAS

TITULO	COMPRADOR		VENDEDOR	
	Cantidad	Precio	Cantidad	Precio
BONOS				
Caja. 8-1|2..	10,000	96	10,000	96½
Hipotecario 8-1	....	....	10,000	96½
BANCOS				
Chile	100	223	....	....
Español, Marzo 6..	100	148½	....	....
Nacional	100	97½	....	....
MINERAS				
Araca, Marzo 20	....	....	100	225
Caylloma, Marzo 20	1,000	6⅝	1,200	6¾
Colquiri, Marzo 20	....	....	500	32¼
Chacaltaya, Marzo 20	200	55½	....	....
Chacaltaya, Marzo 6	....	....	500	56
Carolina, Marzo 20	200	58½	100	59½
Dichas, Marzo 20	100	71	200	71½
Huanillos, Marzo 20	100	32	....	....
Hallada, Marzo 20	1,000	10	....	....
Hallada, Marzo 6	....	....	200	10
Kala Uyu, Marzo 20	500	55	100	56
Lebu, Marzo 20	200	59½	....	....
Llallagua, Marzo 20	....	....	100	636
Marta, Marzo 20	....	....	1,000	3⅛
Minera, Marzo 6	500	31½	500	32
Monte Blanco	....	....	100	67
Elqui, Marzo 20	200	16	100	16½
Oploca, Marzo 20	100	195	100	196
San Bartolo, Marzo 6	....	....	200	7
Salvador, Marzo 20	200	128½	500	129
Tocopilla, Marzo 20	1,000	94	....	....
SALITRERAS				
Antafagasta, Marzo 20	200	63	500	63½
Lastenia, Marzo 20	....	....	200	47½
Loa, Marzo 6	....	....	100	66
GANADERAS				
Gente Grande, Marzo 6	....	....	100	83
Rupanco	500	18	....	....
INDUSTRIALES				
Gas de Santiago	4	58	100	58
Malvoa, Marzo 6	....	....	500	12¼
Tejidos El Salto	20	118	100	120
Club Hípico	1	11,000	....	....
CIERRE A LAS 12 M.				
Cambio	....	42.10	....	42.20
Oro	....	220.50	....	221.00
Libras por oro	....	13.10	....	13.20
Araca, Marzo 20	....	226	....	....
Hallada, Marzo 20	....	....	....	10
Chacaltaya, Marzo 20	....	58¼	....	....
Huanuni, Marzo 20	....	....	....	83
Kala Uyu, Marzo 20	....	66	....	....
Lebu, Marzo 20	....	60½	....	....
Llallagua, Marzo 20	....	638	....	....
Santo Cristo, Marzo 20	....	15½	....	....
Salvador transacción, Marzo 20	....	131½	....	....

OPERACIONES EN VALPARAISO

Unica Rueda

200 Aracas, Marzo 6, 221.
200 Aracas, Marzo 20, 223.
200 Llallagua, Marzo 6, 632.
200 Llallagua, Marzo 20, 633.
600 Oplocas, Marzo 20, 195.
1000 Gaticos, Marzo 20, 10 1|2.
200 Oplocas, Marzo 6, 194.
1400 Aracas, Marzo 20, 225.
500 Lastenias, Marzo 6, 45.
1000 Cayllomas, Marzo 20, 7.
800 Viñas, Marzo 6, 33 1|2.
1800 Cayllomas, Marzo 20, 6 7|8.
300 Cayllomas, Marzo 6, 6 3|4.
200 Aracas, Marzo 20, 224 1|2.
300 Carolina, Marzo 20, 58.
500 Chacaltaya, Marzo 20, 56 3|4
500 Kala Uyu, Marzo 20, 56.
100 Kala Uyu, Marzo 6, 64 1|2.
100 Gaticos, Marzo 6, 10 3|8.
1000 Gaticos, Marzo 6, 10 1|4.
200 Huanuni, Marzo 20, 83.

CAMBIO

Vendedor a 42.20 y comprador a 42.

ORO

Vendedora a 220.50 y comprador a 220.

LIBRAS POR ORO

Vendedor a 13.20 y comprador a 13.10.

GRAN MINERAL DE COBRE

AL LADO DEL FERROCARRIL

Cerro entero mineralizado, con gran cantidad de mineral a la vista de explotación, producción inmediata. Se necesita socio capitalista - industrial o bien se vende el 25 por ciento para activar trabajos. Pertenencias mensuradas. CASILLA 1329.

ARSENOGLOBINA 18

enriquece la sangre empobrecida

LA SEMANA BURSATIL

Inferior en cerca de diez millones de pesos en acciones y setecientos mil en bonos fué el valor de lo trasando durante la semana terminada ayer con relación a la anterior.

Los papeles negociados, salvo raras escepciones, fueron los de siempre, predominando los de poco valor que se adjudicaron en grandes partidas y fué la causa que el movimiento no decayera y en cambio bajara en una gruesa suma el valor de lo transado.

Los títulos de inversión, como ser Bonos, Bancos, diversos Salitreros, Industriales, Ganaderos y algunos Mineros se mostraron sumamente flojos en su movimiento; en cambio variedad de papeles que no producen interés se movieron en forma amplia, debido tal vez a las espectativas de los negocios y a la facilidad para hacer diferencias de precios, pues las fluctuaciones que se producen en muchos de ellas, aún dentro de las horas bursátiles, son de consideración.

Por lo que respecta a los precios, en general se vieron flojos, acusando descenso muchos de los más importantes, excluyendo Llallaguas, Tocopilla y Salvador, que cerraron con puntos ganados respecto al Sábado anterior.

Las diferencias de precios que experimentaron los valores se podrán juzgar por la relación que se da bajo el rublo de fluctuaciones en esta misma sección.

TITULOS TRANSADOS DURANTE LA SEMANA

Bancos

Hipotecario de Chile, Chile, Español.

Salitreras

Antofagasta.

Petroliferas

Nacional de Petróleos.

Industriales

Electricidad Industrial, Cemento Melón, Tabacos, Gas de Santiago, Tejidos El Salto, Refinería de Viña.

Mineras

Llallagua, Oploca, Salvador, Araca, Tocopilla, Oruro, Huanuni, Dichas, Kala Uyu, Carolina, Chacaltaya, Colquiri, Minera, Condoriaco, Potasa, Santo Cristo, Lebu, Elqui, Hallada, Aconcagua, Gatico, San Bartolo, Caylloma, Francisca, Marta, Vacas Máfil.

Bonos

Caja 8-1, 8 1|2, 6-1, Hip. 8-1.

FLUCTUACIONES HABIDAS DURANTE LA SEMANA

Subieron.—Bonos

Hip. 7-1, de 89 a 89 1|2; Hip. 8-1, de 96 a 96 1|2.

Bancos

Chile, de 220 a 224; Español, de 147 a 148 1|2; Nacional, de 97 a 97 1|2.

Mineras

Caylloma de 6 3|8 a 6 3|4; Condoriaco, de 18 a 18 1|2; Kala Uyu, de 58 1|2 a 66; Llallagua, de 612 a 638; Elqui, de 16 a 16 1|8; San Bartolo, de 6 1|2 a 7; Santo Cristo, de 12 1|2 a 15 1|2; Salvador, de 127 1|2 a 131 1|2; Tocopilla, de 93 1|2 a 95; La Forida, de 10 a 13.

Salitreras

Boquete, de 1 1|2 a 2; Chilena, de 32 a 35; Nueva Castilla, de 28 a 28 1|4; Peñón, de 35 a 38 1|2; Perfetti, de 16 a 17 3|4.

Ganaderos

Rupanco, de 17 a 18.

Petroliferas

Calacoto, de 16 a 17 1|4.

Industriales

Chilena de Electricidad, ordinarias, de 10 a 11 1|2; Electricidad Industrial, de 80 a 83; Gas de Santiago, de 56 a 57 1|2; Tabacos, de 83 a 84; Penco, de 33 a 33 1|2.

Varios

Club Hípico, de 10,500 a 11,000

Bajaron.—Bonos

Caja 6-1, de 90 a 89; Caja 8-1, de 97 a 96 1|2; Hip. Vaparaíso 8, de 94 a 93 1|2.

Mineras

Al fin Halladas, de 11 1|4 a 10; Aconcagua de 14 13 1|2; Araca, de 227 a 226; Carolina, de 60 a 59; Colquiri, de 33 a 32 1|4; Chacaltaya, de 60 a 58 1|4; Dichas, de 80 a 71 1|4; Gatico, de 10 3|4 a 10 1|4; Huanuni, de 91 1|2 a 83; Lebu, de 62 1|2 a 60 1|2; Máfil, de 63 1|2 a 59; Marta, de 3 3|8 a 3 1|8; Minera, de 32 a 31 1|2, Monte Blanco, de 70 a 63 1|2; Oploca, de 198 a 195 1|2; Oruro, de 39 1|2 a 38 1|2; Vacas, 12 1|4 a 12 1|8.

Salitreras

Antofagasta, de 64 1|2 a 63 1|2; Galicia, de 35 1|4 a 34; Lastenia, de 47 a 45; Loa de 67 1|2 a 66 3|4.

Ganaderas

Gente Grande, de 84 a 83.

Petroliferas

Nacional de Petróleos, de 0.40 a 0.30.

Industriales

Cemento Melón, de 42 1|2 a 42; Chilena de Electricidad, preferida, de 32 1|2 a 31; Malvoa, de 12 1|4 a 12; Tejidos El Salto, de 120 a 119; Vapores, de 32 a 29.

PRECIO DEL COBRE DURANTE LA SEMANA

Lunes, al contado: £ 63.10.0 y a plazo: 64.7.6.

Martes, al contado: £63.12.6 y a plazo 64.7.6.

Miércoles, al contado: 65.0.0 y a plazo 65.15.0.

Jueves, al contado: 64.15.0 y a plazo 65.12.6.

Viernes, al contado: 66.0.0 y a plazo 66.17.6.

El Viernes de la semana anterior los precios cerraron a £ 62.17.6 al contado y a 63.15.0 a plazo. En consecuencia, subió £ 3.2.6 al contado y subió 3.2.6 a plazo.

PRECIO DEL ESTAÑO EN LA SEMANA

Lunes, al contado: £ 275.5.0 y a plazo 274.15.0.

Martes, al contado: 280.15.0 y a plazo 279.10.0.

Miércoles, al contado: 280.15.0 y a plazo 279.10.0.

Jueves, al contado: 282.5.0 y a plazo 280.5.0.

Viernes, al contado: 288.5.0 y a plazo 284.10.0.

El Viernes de la semana anterior, los precios cerraron a £ 274.0.0 al contado y a 272.5.0 a plazo. En consecuencia, subió £ 14.5.0 al contado y subió 12.5.0 a plazo.

PRECIO DE LA PLATA DURANTE LA SEMANA

Lunes: 33 9|16.
Martes: 33 5|16.
Miércoles. 33 5|8.
Jueves: 33 3|8.
Viernes: 33 5|16.

El Viernes de la semana anterior el precio cerró a 3 7|16 d.; en consecuencia bajó £ 1|8.

EL PRECIO DEL ORO DURANTE SEMANA

Lunes:
1.a rueda: vendedor a 22.30 y comprador a 222.
2.a rueda: vendedor a 223.80 y comprador a 223.50.
Martes:
1.a rueda: vendedor a 227.50 y comprador a 227.
2.a rueda: vendedor a 227.50 y comprador a 227.
Miércoles:
1.a rueda: vendedor a 224 y comprador a 223.50.
2.a rueda: vendedor a 222 y comprador a 221.50.
Jueves:
1.a rueda: vendedor a 223.50 y comprador a 223.
2.a rueda: vendedor a 223.50 y comprador a 223.20.
Viernes:
1.a rueda: vendedor a 223 y comprador a 222.50.
2.a rueda: vendedor a 222 y comprador a 221.50.
Sábado:
Unica rueda: vendedor a 220.50 y comprador a 220.

LETRAS POR ORO DURANTE LA SEMANA

Lunes:
1.a rueda: vendedor a 13.20 y comprador a 13.
2.a rueda: vendedor a 13.20 y comprador a 13.10.
Martes:
1.a rueda: vendedor a 13.20 y comprador a 13.10.
2.a rueda: vendedor a 13.20 y comprador a 13.
Miércoles:
1.a rueda: vendedor a 13.20 y comprador a 13.
2.a rueda: vendedor a 13.20 y comprador a 13.10.
Jueves:
1.a rueda: vendedor a 13.20 y comprador a 13.10.
2.a rueda: vendedor a 13.20 y comprador a 13.10.
Viernes:
1.a rueda: vendedor a 13.20 y comprador a 13.10.
2.a rueda: vendedor a 13.20 y comprador a 13.10.
Sábado:
Unica rueda: vendedor a 13.20 y comprador a 13.10.

VALOR DE LA LIBRA EN DOLARES. DURANTE LA SEMANA

Lunes: 4.30 3|8.
Martes: 4.29 7|8.
Miércoles: 4.29 7|8.
Jueves: 4.30 3|16.
Viernes: 4.30 1|6.
Sábado: 4.30.

PADRES DE FAMILIA

Cuando sus niños lloren, deles una entretención: obséquieles un juego de los publicados en "La Nación". Precio sesenta centavos.

Mercería y Ferretería "París"

Ofrecemos un completo surtido en artículos para construcciones, industrias y agricultura.—Precios fuera de competencia

Alambre para pasto y amarras
Aceite para máquinas y pinturas
Cemento, yeso y cal. Clavos de alambre
Bisagras, tornillos, chapas, picaportes
Fierro acanalado y liso. Fierro redondo.
Metal desplegado, etc., etc.

DEZA Y LARIOS

DELICIAS 44 -:- -:- TELEFONOS INGLES 324

REVISTA COMERCIAL EN PRODUCTOS DE EXPORTACION, DE VALPARAISO

(Especial para "La Nación" de Santiago)

Muy abatida se ha mostrado la semana que termina y los negocios han estado bastante calmado en general. Los productos que se han transado con preferencia han sido avena y cebada, y en cuanto a los demás, ha habido por lo general una apreciable diferencia entre los precios que pretenden los tenedores, y los que pueden pagar los exportadores, y como no siempre ha sido posible armonizarlos, tenemos aquí otra de las causas de esta calma.

Con referencias a los embarques efectuados por Talcahuano y San Antonio.

PRECIOS POR LOS CIEN KILOS EN PUERTOS DE EMBARQUES

Algarrobilla.— Este producto no ha sufrido variaciones; los tenedores están pidiendo precios que fluctúan alrededor de $ 30 quintal español puesto a bordo puertos de embarques, y los exportadores ofrecen precios que están muy distantes de los indicados.

Avena.—Los precios por la avena forrajera rubia revuelta se han mantenido fluctuando alrededor de $ 21.50 y $ 22.00 los 100 kilos con saco puesto a bordo Talcahuano. Los embarques que se han efectuado no son aún de la importancia que deben corresponder a estos embarques; solamente han salido las siguientes partidas:

3,011 sacos, por el "Llanquihue" para Londres.

1,331 sacos por el "Pear Branch" a Liverpool.

Afrecho. — Los precios por el afrecho se ha mantenido sin variación cotizándose alrededor de $ 17.50 los 100 kilos con saco puesto a bordo puertos de embarques. Los embarques han sido reducidos únicamente conocemos una partida de 3.267 sacos que llevó el "Negada" con destino a Amberes.

AFRECHILLO.—Los precios tampoco han tenido variaciones sensible y sus cotizaciones deben fluctuar alrededor de $ 18.50 los 100 kilos puertos de embarques. Las cotizaciones por este artículo tiene siempre bastante alternativas. En cuanto a embarques, se embarcaron por el "Llanquihue" 2,084 sacos con destino a Londres.

Arvejas verdes. — Las cotizaciones de los tenedores de arvejas verdes difieren bastante de las cotizaciones que dan los exportadores en este producto, pues los primeros pretenden alrededor de $ 58.00 los 100 kilos con sacos en carro procedencias, y la exportación no hace indicaciones mayores de $ 60.00 los 100 kilos con saco en puertos de embarques. Por esta causa los negocios en este renglón están un tanto abatidos. Aún no se conocen embarques de este producto para el extranjero.

Arvejas blancas. — Poco solicitadas está este producto cotizándose alrededor de $ 45.00 los 100 kilos con saco puesto en puertos de embarques.

Cera.—Poca cera entra aún al mercado, y los precios se mantienen firmes alrededor de $ 420.00 los 100 kilos neto puestos en puertos de embarques. El único embarque que se conoce se ha efectuado por San Antonio, de donde salieron 24 sacos por el "Santa Ana" para Nueva York.

Cebada.— Este producto se ha mantenido firme en sus cotizaciones, y los embarques que deben haberse efectuados por San Antonio en las últimas semanas han sido de gran importancia, pero ignoramos los detalles. Para el próximo mes en que el mercado podrá disponer de mayores cantidades de fletes que en los meses anteriores, se confía que los embarques aumentarán apreciablemente. Mientras tanto solamente podemos anotar un embarque de 526 sacos de cebada malta que se hizo por el "Masilla" con destino a Buenos Aires, por San Antonio.

Los precios actuales fluctúan como sigue:

Cebada cervecera: $ 30.00 los 100 kilos.

Cebada forrajera: $ 28.50, los 100 kilos.

Cebada chevalier: $ 33.00 los 100 kilos.

Frejoles. — La situación del mercado de frejoles no ha variado en absoluto. Mientras no dispóngamos los frejoles blancos de la nueva cosecha, éstos se mantienen con reducidísimas transacciones por falta de existencias; y los de color continúan sin mercado por falta de órdenes de compras del extranjero. Para el consumo local la demanda es reducida, lo cual no ha permitido que los precios reaccionen, al contrario, se mantiene muy abatidos.

Cotizó: Frejoles blancos, $ 70.00 los 100 kilos nominales.

Frejoles de color, $ 50.00 los 100 kilos nominales.

No se conoce ningún embarque para el extranjero.

Garbanzos.— Este producto siempre muy abatido y sin órdenes; las cotizaciones fluctúan alrededor de $ 60.00 los 100 kilos con saco en puestos de embarques por clase regulares. Pronto dispondrá el mercado de la nueva cosecha, lo cual permitirá posiblemente que los precios se coloquen dentro de los límites posibles de transacción; y exista un mayor movimiento que el que hemos tenido en la última temporada se conoce; sin embargo un embarque que se efectuó por el vapor "Massilla", de 1,173 bolsas con destino a Buenos Aires. Esta partida salió en el mes pasado.

Harinas. — Los precios por la harina se mantienen más firme cotizándose a $ 26.00 los 46 kilos en playa Valparaíso. Los embarques efectuados por Talcahuano han sido esta vez reducidos; solamente se conocen los siguientes:

200 sacos, por el "Imperial" a Mollendo.

3,880 sacos, por el "Imperial" a Bolivia, vía Arica.

Lentejas. — Este producto se ha mantenido durante la semana bastante abatida; el mercado en general no puede pagar los precios que están pidiendo los tenedores por estos productos, lo cual es causa para que las transacciones sean relativamente reducidas.

Con referencias a los embarques, podemos anotar los siguientes:

3,500 sacos de 50 kilos cada uno, [illegible] a Nueva York.

2,142 sacos de 80 kilos cada uno, por el "Santa Elisa" a Nueva York.

1,405 sacos de 50 kilos cada uno, por el "Maipo" a Nueva York.

Como se puede apreciar, en vista de que los embarques se efectúan en envases chicos, resulta que la cantidad de sacos que aparecen son enormes, pero no corresponden como antiguamente a un equivalente de un quintal métrico por cada saco.

Con referencia a los precios, la tendencia del mercado es a la baja, pues cable recibidos del extranjero anotan una falta de demanda, lo cual tiene que traducirse forzosamente en una baja de los precios. Aparte de esto, en el próximo mes de Marzo, tendremos el fuerte de la cosecha de casi todas las zonas productoras [illegible] abundancia producirá, acompañado con la falta de órdenes, un abatimiento en los precios.

Actualmente se cotizan las lentejas para entrega inmediata a $ 110.00 en Talcahuano y para entregas futuras los exportadores no hacen indicaciones mayores de $ 100.00 en puertos de embarques.

Lanas.— Los precios por las lanas no han decaído, se han mantenido siempre firmes, fluctuando alrededor de $ 430 los 100 kilos.

Los embarques han correspondido siempre al interés demostrado por el mercado y éstos han sido los siguientes:

Por San Antonio: 34 fardos por el "Haarlem" a Hamburgo.

152 fardos, por el "Haarlem" a Amberes.

197 fardos, por el "Haarlem" a Havre.

Por Talcahuano: 104 fardos por el "Santa Elisa" a Nueva York.

72 fardos, por el "Llanquihue" a Liverpool.

226 fardos por el "Pear Branch" a Liverpool.

245 fardos, por el "Maipo" a Nueva York.

Miel de abejas. — Entra en muy pequeñas cantidades la miel de abejas y los precios se mantienen, en consecuencia, algo anarquizados, fluctuando alrededor de $ 120.00 en puerto de embarque los 100 kilos neto. La cosecha entrará con abundancia en los próximos meses de Marzo y Abril.

Papas.—Los precios por las papas siempre se mantienen bastante abatidos a causa de las fuertes cantidades que entran diariamente a Barón, fluctuando los precios alrededor de $ 12 con saco por partidas. Los embarques para los países vecinos del Norte son reducidos, sólo se conoce un embarque de 450 sacos para puertos peruanos.

Pasto.—Los tenedores de pasto están pidiendo precios bastante subidos por el pasto, cotizándolos como sigue:

Pasto de primer corte, $ 8 fardo, en puerto de embarque.

Pasto de segundo corte, $ 17, los 100 kilos puerto embarque.

Con referencias a embarques se ha efectuado uno bastante bueno con destino a Talara, pues el Hudson llevó 4,000 fardos con el destino ya indicado.

Quillay.— Esta cáscara ha estado un tanto abatida en sus precios, los cuales han tenido fluctuaciones sensibles durante la semana. Queda sin embargo flojo, cotizándose a $ 90 los 100 kilos enfardado en arpillera en puertos de embarques, por clase de primera, tipo exportación.

Los embarques que se han efectuado anteriormente han sido los siguientes:

Por San Antonio, 521 fardos por el Haarlem a Hamburgo.

973 fardos por el Haarlem a El Havre.

125 fardos por el Haarlem a Burdeos.

Por Talcahuano, 94 fardos por el Santa Elisa a Nueva York.

430 fardos por el Negada a Amberes.

Trigo blanco.— El trigo blanco en Santiago se está cotizando alrededor de $ 31 los 100 kilos. Este producto se transa esencialmente en Santiago.

EXPORTACI
Embarques efectuados
Ajos.— 265 [illegible]
a Habana.
Cera.— 24 [illegible]
Ana a Nueva York.
Cobre.— 8,253 barras
saldo San Giorgio
1,852 barras por el
Giorgio a Marsella.
Cola.— 400 sacos
lla a Buenos Aires.
Cuarterolas de vino.
Massilla a Buenos
205 por el Massilla
neiro.
102 por el Massilla
Cebada Malta.—
el Massilla a Buenos
Cambuchos de paja.
por el Teno a Callao.
Garbanzos. — 1,1
el Massilla a Buenos
Lentejas.— 95
lla a Rosario.
875 sacos por el
vre.
124 sacos por el
burgo.
Lana.— 84 fardos
lem a Hamburgo.
152 fardos por el
beres.
197 fardos por el
vre.
Maíz.— 839
Callao.
Minerales.— 6,9
no a Nueva York.
Quillay.— 521
Haarlem a Hamburgo.
973 fardos por el
vre.
125 fardos por el
deos.
Tartaro.— 63
lem, a Amberes.

Embarques efectuados
Afrechillo.— 2,08
Llanquihue a Londres
Afrecho.— 3,267
gada, a Amberes.
Avena.— 3,011
quihue para Londres
1,311 sacos por el
Liverpool.
Harina. — 200
perial a Mollendo.
3,880 sacos por el
livia vía Arica.
Harinilla.— 1,0
Pear Branch a Lon
Lentejas. — 3,5
kilos por el San Eli
2,142 sacos de 80
ta Elisa a Nueva
1,405 sacos de 50
po.
Lana. — 104 fardos
Elisa a Nueva York
72 fardos por el Ll
verpool.
226 fardos por el
Liverpool.
245 fardos por el
York.
Quillay.— 94 fardos
Elisa a Nueva York.
430 fardos por el N
beres.
Trigo.— 11,265
guna a Callao.
Valparaíso, Febrero
AGUSTIN
Corredor de Com
ductos de Exp
lla 231. Bl
RAT

MATADERO PU

ENCIERRA 20

Ganado mayor	
Bueyes. . .	21
Novillos . .	60
Vacas . . .	224
En vara . .	24
Total. . .	329

Sobre salientes
salud, hermosura y
curan mayores
sus padres, son los
man YODARS

UNIVERSIDAD DE CONCEPCION

ESCUELA DE QUIMICA INDUSTRIAL

Concepción — O'Higgins 850 — Casilla

El país necesita desarrollar sus actividades económicas y especialmente las industriales.

La riqueza industrial hará la prosperidad de la República. Los padres y guardadores deben orientar a sus hijos y pupilos hacia las carreras de halagador porvenir económico.

Esta Escuela es el único establecimiento del país que está preparando a los creadores de la futura industria chilena.

APERTURA DE CLASES: 1.o DE ABRIL

Secretaría General

PASAJE GALAN 11 — CASILLA 920

Fábrica Nacional de Sillas "La Gran Rapid"

CALLE ANTOFAGASTA 2130, ENTRE AVENIDA BEAUCHEF Y CLUB HIPICO

DEPOSITO: CALLE SAN DIEGO 219-C.

TRANVIAS PARQUE Y CLUB HIPICO.— TELEFONO 133 (PARQUE).— DIRECCION TELEGRAFICA: "RAPID".

Esta Fábrica tiene sillas de todas clases, desde SESENTA PESOS DOCENA, hasta TRESCIENTOS PESOS. No compre sillas sin visitar primero la EXPOSICION PERMANENTE que tiene la "GRAN RAPID", en calle ANTOFAGASTA 2130. Todos sus precios están fuera de toda competencia. Su variado surtido hace que nadie salga de la Fábrica sin comprar. Sillas de doblar para playas biógrafo o circos, se hace a $ 5 cada una, la mejor y más resistente e su género.

$ 80.00 doc.

100.00 doc.

Estas sillas son de madera de lingue, tapizadas en cuerro o enjuncadas. Estos precios son puestos en Fábrica.

A provincias se mandan enjabadas, recargando 12 pesos por docena.

Señor O. Pinochet L. — Calle Antofagasta 2130.— Sírvase mandarme, sin compromiso para mí, su catálogo de sillas.

NOMBRE...
CIUDAD...
CALLE...

Todo pedido de provincia debe venir acompañado de su valor.

$ 110.00 doc.

$ 120,00 doc.

Esta Fábrica se trasladará para fines de Marzo a Delicias 3538

SIEMPRE EL CASO DE DOLORES FONTANA

COMO FUE ESTAFADA LA SEÑORA DE SILVA EN ANTOFAGASTA

¿Quién es Dorotea Pasiria?

Una nueva víctima de la banda de estafadores que hemos denunciado ha sido la señora María H. de Silva, domiciliada actualmente en Antofagasta, calle de Eleuterio Ramírez.

Para que conozca el lector la forma cómo fué estafada la señora de Antofagasta, vamos a relatarle lo expuesto por la misma víctima a su abogado, y quien nos ha puesto en antecedentes del caso.

LA PRIMERA CARTA DE LA PASIVIO

Un buen día, dice la señora de Silva, en que me encontraba tranquilamente en mi casa atendiendo a mi marido enfermo, llegó el cartero y me entregó una carta de Santiago.

Sorprendida por esta carta, pues no tengo en la capital a persona alguna que me conozca o se interese por mí, rasgué el sobre y encontré una firma en la que se leía: Dorotea Pasivic, y bajo la cual, a modo de rúbrica, aparecían varios signos raros.

En esa carta me decía la Pasivic que tenía conocimiento de que me encontraba un poco atrasada, y que ella estaba dispuesta a ir en mi ayuda. Y para que tuviera confianza en ella, me pintaba su situación y sus influencias, que eran valiosas, en esta capital, y donde permanecía a pedido expreso de un alto funcionario que no daba un solo peso sin consultarla

Poco a poco fué engañándome la tal Dorotea, con las promesas que me hacía de ayudarme, y más aún con el valioso concurso de una herencia que, según la Pasivic, debía yo recibir, y que sólo podía obtener con su ayuda.

Y en una hora de desgracia, le dí crédito y le contesté su carta, preciso momento que dió origen a todas mis desventuras.

"LEAME CON MUCHA ATENCION"

En una de sus cartas me manifestaba la Pasivio que era mexicana; pero que hablaba mal y escribía peor el castellano en vista de haber viajado más de 40 años por Europa. En consecuencia, me pedía que leyera sus cartas por más de una vez y con mucha atención.

Y a cada rato aparecía en su carta la eterna cantinela:

"Léame con atención y grabe en su cerebro todo lo que digo, que es en bien suyo."

También me agregaba que había ofrecido sus servicios desinteresados a muchas personas de Antofagasta, y que sólo tres tomaron en cuenta el valioso concurso de su ayuda, una de las cuales era una persona muy rica y otra un conocido caballero de la localidad.

EL CENSO GENERAL

En una de sus primeras cartas me decía—continúa la relación de la señora de Silva—que debía extrañarme cómo se dirigía a mí sin conocerme, y pasaba en seguida a las explicaciones, manifestándome que, gracias a sus influencias, obtuvo del Gobierno un censo general de la República, y de allí había obtenido el nombre de todas las personas que podían necesitarla.

En seguida me agregaba que la tratara como si fuera su madre, y me preguntaba si era valerosa, pues deseaba regalarme algo que debía servirme de mucho.

En otra de sus cartas me pidió la edad, mi profesión, mi retrato y numerosos otros detalles para "compenetrarse".

Terminaba pidiéndome que tuviera absoluta confianza en ella, que le hablara con entera franqueza, y que no le asustaba ni le escandalizaba ninguna cosa.

Y poco a poco fuí cayendo en el lazo tan hábilmente tendido, pues sólo traté de cumplir todo lo que me decía en sus cartas, ya que en ello dependía mi felicidad.

UN VIAJE A SANTIAGO

Después de una sostenida correspondencia, la Posivic me escribió, pidiéndome que era indispensable para el logro de mis aspiraciones, la suma de cinco mil pesos.

Una vez que obtenga ese dinero, me decía, se traslada a Santiago, y aquí arreglaremos la cosa, y entonces se convencerá usted de la facilidad con que vamos a obtener todo lo que usted desea, y que la salvarán en el futuro de toda clase de privaciones.

Desde entonces todo mi empeño fué el de reunir esos cinco mil pesos, para llevarlos a Santiago y entregárselos a la poderosa señora.

Como no tenía otro recurso que el de mi casita, la puse en venta hasta que logré un comprador, quien me adelantó la suma solicitada, más los gastos del pasaje, a la capital.

Cuando todo estuvo listo, tomé el vapor que debía trasladarme a Valparaíso, avisando antes a Dorotee de que comenzaba mi viaje para conocerla y cumplir lo dispuesto por ella.

APARECE UN SOBRINO EN LLAY-LLAY

Tan pronto como llegué a Valparaíso, me apresuré a tomar el tren que debía conducirme a Santiago.

En Llay-Llay debía esperarme la Pasivic, según acuerdo establecido en cartas anteriores, pero en vez de encontrarme con ella, se me presentó un individuo diciéndome lo que sigue:

—Me llamo Fernando Pasivic, soy sobrino de la señora Doroteo Pasivic y por encargo de ella, que se encuentra un poco mal, vengo a recibirla. Aedmás, me ha encargado mi tía, que la atienda en el trayecto y le envía esta carta personal. Y efectivamente, en la carta la tal Dorotea me decía que tuviera completa confianza en su sobrino y que anhelaba cuanto antes estrecharme entre sus brazos.

En consecuencia, me entregué confiadamente al sobrino, quien usó para conmigo todo el [illegible] de atenciones en

En Llay-Llay me buscó un hotel

En Llay-Llay me buscó un hotel donde pidió dos piezas y una vez que nos instalamos, me hizo miles de preguntas.

Yo le conté que le llevaba el dinero pedido y en su presencia lo volví a contar y por encargo del tal Fernando hice un paquete especial y lo guardé en el interior de mi maleta.

LA TERRIBLE SORPRESA

Como les digo, el tal Fernando me inspiró así los primeros momentos toda confianza ya que aparecía recomendado especialmente por su tía.

En los días que estuvimos en Llay-Llay fué conmigo muy solícito y tanto al almuerzo como en la comida, me atendió con todo respeto.

Pero al día siguiente de mi llegada a esa estación noté con cierta sorpresa que Fernando no apareció al almuerzo y mi inquietud aumentó cuando no llegó a comer.

¿Qué le había pasado al sobrino de mi distinguida protectora?

Me fuí a mi pieza con cierto temor e hice una inspección de mi maleta. Allí encontré el paquete pero el dinero no estaba...

Se había colocado un paquete exactamente igual al verdadero conteniendo papeles inútiles.

La sorpresa fué terrible y peor aún cuando supe que el tal Fernando no había pagado un sólo centavo en el Hotel y el dueño me cobraba el valor de los días de hospedaje.

Tuve que dejar en su poder algunas especies de importancia que traía y me trasladé a la capital.

DESENGAÑADA COMPLETAMENTE

En esta ciudad busqué un abogado por consejos de las personas que se impusieron de mi desgracia, pero no obtuve nada.

Como toda la correspondencia era dirigida al Correo N.o 4, un detective que se interesó en ayudarme hizo punto fijo varios días frente a esa repartición postal pero no sacó nada en limpio.

Allí se le dijo que se ignoraba quien era la tal Dorotea Pasivic, pero que le llegaba mucha correspondencia.

Todas las diligencias practicadas no dieron resultado: la tal Dorotea Pasivic ni el tal Fernando no aparecieron por ninguna parte.

Y desengañada completamente me ví obligada a regresar a Antofagasta después de haber sido despojada de todo mi haber.

Hasta aquí la relación de la nueva víctima.

¿No es verdad que tiene gran similitud a las hazañas que actualmente está cometiendo Dolores Fontana?

Sobre una información

Se nos escribe:

Santiago, 29 de Febrero de 1924.—Señor Director de "La Nación".—Presente.

Distinguido señor:

En la sección "Crónica Policial" de la edición de hoy, del diario de su digna Dirección, se dice que la suscrita, administradora de Correos de la Sucursal 4, Santiago, he hecho al redactor de ese diario, con respecto a la audaz estafadora, Dolores Fontana, declaraciones en contra de una de las empleadas de esta oficina y en las cuales se deja de manifiesto que tengo sospechas de que dicha empleada esté en connivencia con la Fontana.

Me apresuro, señor Director, a rectificar tales declaraciones:

Lo que yo dije al repórter que fué a interrogarme, es que, en realidad, una de las empleadas conocía a Dolores Fontana por llegarle a ésta mucha correspondencia por intermedio de la oficina a mi cargo, es decir, que la conocía por asuntos del servicio; pero está muy lejos de que yo le haya expresado que esta empleada tuviera relaciones de amistad con la Fontana, y, menos, de que tuviese sospechas de esta empleada respecto a connivencias con la estafadora.

Puedo asegurar al señor Director que si yo hubiese tenido las sospechas que se me imputan en el artículo en referencia, habría ya dado cuenta a la Superioridad del ramo, por cuanto, siempre ha sido mi norma tener un personal de toda confianza, como el que actualmente existe en la oficina a mi cargo.

Por estas consideraciones, rogaría al señor Director tuviera a bien disponer la publicación de esta aclaración.

Dándole anticipadamente las gracias, tiene el agrado de saludar a usted con toda atención.—**Luisa M. de Montes.**

¿Quiere Ud. ganar mucho dinero sin capital?

¿Quiere usted, además, contribuír a enjugar muchas lágrimas, aliviar a los que sufren, sin sacrificio alguno para usted y sin desembolsar un céntimo de su patrimonio?

Es muy sencillo: sin abandonar sus ocupaciones puede Ud. hacerlo, desde cualquiera parte, con sólo recomendar la "Oficina Mutualista", que se dedica a la compra - venta de **propiedades** urbanas y fundos rústicos; a la compra-venta de **mercaderías** y productos naturales, etc., nacionales y extranjeros; a la contratación de **toda clase de seguros**, especialmente contra incendio y riesgos marítimos, y **comisiones generales**, QUE OPERA EN TODO EL PAIS. Por su corrección, bajos honorarios (nunca superiores a los corrientes) y por su altruísmo habrá de producir esta oficina grandes bienes y una verdadera y saludable revolución.

La "Oficina Mutualista" le abonará a Ud. la **mitad** de la comisión que le pague el cliente que por su indicación o recomendación le traiga algún negocio. Bien sabido es qué comisión se cobra por corretajes de propiedades y lo que produce este ramo.

En materia de **seguros**, — incluso renovación de pólizas contra incendio, seguros qu epodrán hacerse **en cualquier punto del país** y en las mejores Compañías nacionales y extranjeras, en que no se cobra comisión alguna, — se le abonará a Ud. una buena suma alzada, que muchas veces podrá ser hasta de miles de pesos. ¿Quién no tiene seguro para su negocio, su establecimiento industrial, su automóvil, su casa, su mobiliario, etc.?

Y cuando el cliente proceda de su libre y espontánea voluntad, sin que haya mediado recomendación o sugestión de otro, entonces la **mitad** (el 50%) de la comisión que pague a la oficina, — o sea, lo que habría de darse al colaborador que no hubo en ese caso, — **se donará a una institución filantrópica** (que indicará el mismo interesado), como ser: el Patronato Nacional de la Infancia, la Liga de Estudiantes Pobres, etc.

Además, la "Oficina Mutualista", de su utilidad líquida distribuirá, anualmente, un buen porcentaje entre las diversas asociaciones que desarrollan sus actividades dando de comer al hambriento, vistiendo al desnudo, enseñando al que no sabe, en una palabra, sirviendo a sus semejantes, a sus hermanos desheredados de la fortuna...

Hemos de buscar la felicidad ajena, — ha dicho el sabio doctor Marden, eminente filósofo y escritor americano, — como un **deber** en beneficio propio y la felicidad propia como un **deber** en beneficio ajeno. La felicidad dimana de dar y entregar, no de recibir y retener... Y agrega ese maestro, —y con él tantos otros, y por sobre todos el Maestro Supremo e inimitable de todos los tiempos, — **que el auxilio al prójimo es lo más valioso del mundo**, y si no lo hacemos así, seremos verdaderamente pobres, aunque poseamos millones, y no podremos gozar plenamente de la vida; y que ningún hombre, por rico que sea, encontrará jamás la felicidad si para él solo la apetece, pues el egoísmo no es ingrediente de las verdaderas satisfacciones de la vida. Por otra parte, la "Oficina Mutualista" tiene muy en cuenta, también, que el individuo no se pertenece a sí mismo, sino que se debe a la colectividad, y que ésta tiene, por lo tanto, derecho a observarlo e inquirir su coducta; a saber qué hace de los beneficios que ella le proporciona, para seguir otorgándoselos cuando el sujeto sabe **dar para que le den**, o negárselos en caso contrario; ya que no debe la sociedad contribuir en forma alguna ni mirar indiferente que se sigan amasando grandes fortunas (sin mayores esfuerzos todavía) cuando sólo sirvan a sus poseedores para la contemplación del "bellocino de oro", o para vivir opulentamente y derrocharlas en forma deleznable, porque esto es un crimen de lesa humanidad, cuando hay infinitos hombres, más desgraciados que las bestias, que mueren de hambre...

¡Señoras, señoritas, caballeros, jóvenes, empleados públicos y particulares, nacionales y extranjeros, grandes y chicos, — cualquiera que sea vuestro credo político o religioso, o aunque no tengáis ninguno, — todos quedáis invitados a ganar dinero, pues el sabio aforismo **"do ut des"** (te doy para que me des), — de los romanos, que dieron su civilización al mundo, — es ahora una hermosa realidad!

Y conforme con esta doctrina, enseña también el sabio Marden, que la mejor política comercial sera cumplir con **el deber** de hermosear y embellecer, en cuanto nos sea posible, la vida de quienes nos ayudan a llevar adelante el negocio.

¡Venid, pues, todos a dar vida a vuestras almas; a ganar refulgente oro que no manchará vuestras manos, colaborando en esta Empresa del más puro altruismo y más acabada mutualidad; que es la aurora que asoma de días mejores y de la gran guerra santa que el mundo todo debe prácticamente declarar, en pro de la humanidad, contra la avaricia, contra el egoísmo!...

¡La hora de la justicia social ha sonado con el advenimiento de la "Oficina Mutualista", ya que la fértil semilla que hoy se lanza, en terreno virgen, habrá de prender vigorosamente en todas las manifestaciones del comercio humano!

No hay que olvidar, pues, ni un instante siquiera, la "Oficina Mutualista", que tan noble finalidad persigue, establecida en Santiago, calle Huérfanos N.º 1235, departamento E.; Correo Central, Casilla 3667. Dirección telegráfica: Mutualista.

EL INCENDIO DE LA FABRICA DE CALZADO LA CATALUÑA

Los diarios matutinos han dado ayer una extensa información sobre el incendio ocurrido el Viernes último en la Fábrica de Calzado "La Cataluña", ubicada en calle Huemul número 1497.

Las bombas no pudieron conjurar el fuego debido a la absoluta falta de agua motivada por la gran distancia en que se encontraban los grifos surtidores del lugar amagado.

Y así fué cómo tuvo que lamentarse la propagación del elemento destructor que logró abarcar toda la fábrica. Esta tenía un seguro de 20 mil pesos; no se pudo averiguar en qué compañía.

Todo el mundo creyó que el fuego iba a proseguir su curso hasta reducir a cenizas toda aquella manzana; pero no fué así por fortuna.

Sólo se destruyeron por el incendio, la carpintería y verdulería de Rosendo Sáez, Huemul 1499; los galpones de la posada de la sucesión Salas, Huemul 1493, y el almacén y bodega de frutos del país de don Juan Aniba, asegurada esta última propiedad en la suma de 20 mil pesos, en la Italo Chilena.

Se ha dicho que este incendio fué casual debido a los detalles que se han dado de su origen; pero a pesar de todo el Juzgado ha decretado numerosas detenciones.

También han sido incomunicadas algunas personas que ayer declararon ante el 2.o Juzgado del Crimen. Asimismo han declarado los demás vecinos que fueron detenidos.

El Juez ha ordenado se practiquen varias diligencias relacionados con este asunto, entre ellas designó una comisión de peritos que deberán encargarse de la revisión de los libros en que se llevaba contabilidad de la Fábrica de Calzado.

El robo a la Compañía Teatral Cordero

La Comisaría ha dado cuenta al Juzgado del Crimen respectivo de un robo cometido por los carretoneros que ayer efectuaban el traslado de bultos al Teatro Santiago.

Eran bultos y bahúles de la Compañía Cordero, que acaba de llegar a esta ciudad.

Los ladrones, que en este caso fueron los carretoneros Luis A. Reyes, Juan Rojas y Narciso González, efectuaron la sustracción de batas de seda y de varios otros artículos de valor.

El robo fué cometido en el trayecto sin que nadie pudiera sospecharlo.

Pero el empresario en el momento de revisar los bahúles, se dió inmediatamente cuenta de que le faltaba una gran cantidad de ropa.

Hubo de hacerse una larga investigación para llegar a comprobar que los autores del hurto habían sido los propios conductores del carretón encargado de conducir el equipaje desde la Estación ferroviaria hasta el local del Teatro Santiago.

La Sección de Seguridad detuvo ayer a los carretoneros y poniéndolos a disposición del Juzgado correspondiente.

El crimen de la calle San Ignacio

Hemos dado ayer una amplia información sobre el crimen ocurrido últimamente en calle de San Ignacio y, cuyo protagonista fué un individuo, cuyo apodo es de "El Coco Taimado".

Fué después de un altercado en que terciaron varios individuos, cuando El Coco infirió una puñalada mortal a su contendor Arturo Díaz Maturana.

Díaz cayó muerto instantáneamente en el interior de la casa N.o 1752, de la calle de San Ignacio, sitio en que se desarrolló el drama de que ya se ha dado cuenta.

"El coco" una vez que se dió cuenta del asesinato que había cometido, huyó, siendo después detenido por la policía.

Pero al ser conducido a la Comisaría logró desacirse del guardián que lo custodiaba poniéndose nuevamente en salvo.

El guardián Pablo Ayala a quien se le escapó el prófugo, ha dicho que El Coco obró con gran astucia cuando le engañó y emprendió la fuga.

Ayala había sido detenido por orden del Juzgado del Crimen, instruyéndosele el sumario de estilo.

Pero una pesquisa feliz dió por resultado la nueva aprehensión de Manuel Hernández Peñalosa, o sea "El Coco", quien ya se encuentra perfectamente seguro en la Cárcel Pública después de declarar ante el Juzgado respectivo.

TRIGO
PURIFICA
Correa y Cía.
Delicias 3311
Casilla 4556

No bote Ud. su Sombrero
de paño, paja, pita, tongo o tarro de pelo, por viejo o usado que esté.
"MI SOMBRERERIA"
se lo transformará en uno completamente nuevo.
DE ULTIMA MODA
y de linda presentación, no cobrando el trabajo si no queda al gusto de usted. CALLE LIRA N.o 7, al lado del Teatro Setiembre.
SOMBRERERO DIPLOMADO EN EUROPA
SUC., CASTRO 1118

AVISOS ECONOMICOS

ECONOMICE DINERO
Lavados rápidos de Sombreros, entregados en el día, por las Sombrererías
"LE GRAND CHIC"
Alameda de las Delicias 3439
Maestranza 642.—San Pablo 2950.
COMPAÑIA FRANCESA

Encuadernación e Imprenta Echeverría
— DE —
ARTURO ECHEVERRIA FERNANDEZ
San Diego 1235—Teléfono Inglés 23 Matadero.—Santiago
Se encarga de ejecutar trabajos de imprenta y Encuadernación, con prontitud y esmero. Especialidad en trabajos de oficina y Bancos.
Atiendo toda clase de pedidos de provincias, a precios reducidos.
Agencia de "LA NACION" y "LOS TIEMPOS"
Se reciben avisos y suscripciones hasta las 9 P. M.

MATERIALES DE CONSTRUCCION

PLANCHAS FOTOGRAFICAS USAdas compro. San Diego 1530 Casilla 7026. 16-M.

ROSARIO CUALQUIER DIBUJO, artificiales, ladrillo doble para garage, tiene existencia. Lira 715. Marzo 30

VERDE Y TODOS COLORES PARA baldoseros, vende. Lira 715. Marzo 30

SE REGALA TIERRA PARA ADObes. Independencia 412. M-2

REJAS DE VENTANAS PARA construcción de campo, se venden baratas. Manuel Rodríguez 542. M 3

SE VENDEN CUATRO VENTANAS bea 2447. 2-M.

VENDO FIERRO GALVANIZADO, primer piso. Recoleta. Andorno 647.

SE VENDE UNA MAMPARA NUEVA sin marco, 2 hojas, 2.55 x 1.10 metro. Cuevas 1580. M-4

TECHO ACANALADO, 1.30 PLANcha, vendemos. Subercaseaux 659. M 6

AVICULTURA Y CULTIVOS

SEMILLAS HORTALIZAS, FLORES, hueso molido conchuela, sangre seca para aves, vende. Morandé 720. M-2

UVA VENDE VIÑA SANTA JUANA camino de Renca, teléfono 57, Palma —Francisco Segeth R. 3-M.

DURAZNOS, MANZANAS, UVA, Chacra El Rosal. Teléfono 14, de la Granja, camino de Santa Rosa. Tratar: Claras 140. 4-M

JARDIN RECOLETA ESQUINA Gay, gran realización de todas las plantas, por edificarse el terreno. Hay lindos helechos. M 2

CATALANAS, LEGHORN, PERDIZ realiza. Pedro Valdivia 620. M-

DURAZNOS, MANZANAS, UVAS, flores; Chacra El Rosal. Teléfono 14, de la Granja, camino de Santa Rosa. Tratar: Claras 140. 5-M

CHILE AVICOLA. ORGANO OFIcial de la Asociación Chilena de Avicultores. El número 14 estará en venta en todas las librerías y otros sitios de costumbre, desde el Miércoles 5 del presente. La Dirección de Chile Avícola ruega a todos los avicultores del país se sirvan enviar a la Casilla 75, Correo Central, su nombre y dirección paar remitirles la circular y formulario para que puedan figurar en la Monografía Avícola que se enviará al Segundo Congreso y Exposición Mundiales de Avicultores que se celebrará en Mayo en la ciudad de Barcelona. 5-M.

GALLINAS, VENDO PATOS, RECOleta 1886.

AUTOMOVILES Y CARRUAJES

ESCUELA PRACTICA DE CHAUFfeurs mecánicos. Cursos rápidos, enseñanza por sus dueños, varias marcas. Vicuña Mackenna 448-456. Abril 6

BOXES DESDE 20 PESOS MENsuales, mecánica, pintura, tapicería, almacén repuestos, aceites, bencina, compra-venta automóviles. "Gran Garage", Diez de Julio 444. Marzo 11

FUNDICION DE BRONCE Y TAller mecánico de Jorge Baleólogos, y Taller de niquelaje, repuestos para autos de todas marcas, tapas para ruedas de automóviles, artículos para cumuladores, barras de bronce fundido de todas dimensiones, trabajo garantido. Calle Las Rosas 2020. Marzo 20

VENDO GONDOLA 8,500 PESOS, motor nuevo, forros nuevos, toda prueba. Tratar: Santa Isabel 031. M-3

SE VENDE UN AUTOMOVIL FORD en perfecto estado. Carmen 1496. M-2

VENDO BREACK, M. THOMPSON 3426. 2-M.

OCASION VENDO MOTO PEUGEOT dos cilindros. Avenida Matta 574. 3-M.

COMPRASE CARRETON CON 2 Caballos y accesorios, en buen estado. Dirigirse: Casilla 3507. 3-M

FORD FORMA "HUEVO", CINCO asientos, regia presentación, tapiz cuero, cinco ruedas alambre, perfecto estado, vendo. 10 de Julio 444. 2-M.

GONDOLA POR PERFECTO ESTAdo, buena presentación, trabajando actualmente vendo, facilidades pago. 10 de Julio 444. 2-M.

FORD PARTICULAR, PARTIDA automática, neumáticos nuevos, vendo ocasión. Morandé 350. 3-M

VENDO CARRETELA APERADA, con o sin caballo. Exposición número 1080. M-3

COMPRO GONDOLA CON FACILIdades de pago, doy mil pesos contado, saldo seiscientos pesos mensuales. Santa Victoria 385. M-3

VENDO CARRETELA LECHERA con reparto. Rogelio Ugarte N.o 1847. Tratar de 7 a 8. M 2

VENDO CARRETELA FIRME EN buen estado. Gay 2038. M-3

GONDOLA FORD DE OCASION contado compro. Presentarla 12-2 Dardoignac 026. M-3

VENDO GONDOLA FORD, 4,600, servicio San Pablo. Razón: calle M. Montt 2935. M-2

SIDE-CAR DE OCASION COMPRO. Merced 595. 3-M.

$ 3,300, REGALO AUTOMOVIL TUrismo, 5 asientos, flamante. Avenida Macul 3002.

MOTO CLEVELAND REALIZO baratísimo, garantizo perfecto estado. Doce Febrero 57.

REALIZO UNA PARTIDA LLANtas de goma, de 1 3|4 y 2 pulgadas, a $ 12.50 y $ 13.50 kilo. Delicias 1932.

VENDO DE OCASION GONDOLA motor Ford, agregado, Fruckton. Cotapos 1077. 4-M

1,000 REGALO CARRETELA, SAN Pablo 2830.

VENDO CARRETELA, BARROS 440, Comuna Quinta Normal. M-4

VENDO PAR RUEDAS, 2 1|4 2 7|8, nuevas. Philippi 36.

BUENA CARROCERIA SPORT, DOS asientos, independiente, buen tapiz, gran estanque Regala. Teatinos 881.

AUTO CAMION DE REPARTO DE ocasión vendo. Delicias 2215. 6-M.

COCHE DE GUAGUA GRANDE, en perfecto estado, vendo. Precio de ocasión —Schenk, Dardignac 406 esquina Mallinckrodt.

BICICLETA VENDO. PEDRO VALdivia 231. M 5

VENDO GOLONDRINA APERADA con caballos. Huemul 1341. M-2

VENDO GONDOLA DE OCASION, por no poderla atender. Verla y tratar: San Diego 1371. M-3

CARRETELA LIVIANO, CAJA nueva, vendo. Llano Subercaseaux, Av. Milán 52 M-2

REALIZO DE UNO A OCHO CAMIOnes de dos ruedas, diez buenos caballos, garantidos de tiro solo. Andes 3733. M-4

BICICLETA PEUGEOT, EN BUEN estado vendo de ocasión. Santa Rosa 250.

$ 8,500 REGALO GRAN AUTO Sport; $ 5,500 buen automóvil turismo; $ 600 carrocería sport extra sólida. San Antonio 552. 3-M.

NEUMATICOS ROTOS, ESPECIALmente cuerdas de autobuses compone San Antonio 552. 3-M.

FORD PERFECTO ESTADO CAMbio por propiedad con deudas. Daniel Laurel, Huérfanos 1235.

CARRETELA FLAMANTE VENdo. Carrocería La Unión, Irarrázaval 411. 4-M.

VENDO LINDO FORD CINCO ruedas alambre, carrocería Essex perfecto estado. San Diego 103, de 12 a 2. 3-M.

ARRIENDOS (Necesitan)

DESEO ARRENDAR CASA SIETE piezas, luz eléctrica, en barrio Independencia. Maruri 536. 4-M.

NECESITASE ARRENDAR CASA con local para negocio. Dirigirse: M. C. S. Correo Central. M-3

DESEO ARRENDAR MITAD ALmacén en el centro para cigarrería. Bascuñán Guerrero 671. 4-M.

NECESITO ARRENDAR CASA VIEja con extenso sitio, para industria. Arturo Prat 251. M-3

DESEO ARRENDAR CASA O CHAlet amoblado, para familia numerosa, en Santiago o alrededores, por temporada de dos meses. Ahumada 25 M-2

CASA QUINTA NECESITO TOmar arriendo; preferible Providencia o situación tenga carros eléctricos a mano. Dirigirse dando ubicación precisa a Casilla 2624. M-3

TOMO EN ARRIENDO CONVENTIllos en arriendo, doy garantida. Avenida Viel 1152. M-2

MATRIMONIO SOLO, NECESITA casita chica, radio Delicias, Santa Rosa, Matta, Vicuña Mackenna. — J. Muñoz, casilla 2411. M-2

NECESITO CASITA HASTA 4,100 pesos.—M. C. de P., correo 5. M-5

TENEMOS URGENTES PEDIDOS de casas en arriendo de $ 300 a $ 1.600, para arrendatarios solventes y honorables. Luis Cortés y José Luis Silva. Agustinas 1125.

MATRIMONIO EXTRANJERO Busca casa 5 piezas y dependencias, preferible con patio o jardín. Pormenores a T. E. Casilla 57 D. Santiago. M-3

MATRIMONIO EXTRANJERO DEsea arrendar departamento 2 piezas, con pensión en casa de familia. Ofertas a H. P., casilla 837. 4-M

ARRIENDOS (Ofrecen)

SE ARRIENDAN ESPLENDIDOS salones, a extranjeros o profesionales, en Catedral 1425. Verlos y tratar: desde las 10 A. M. 3-M

ARRIENDASE EN BELLAVISTA 0267, una espléndida casa con nueve piezas grandes. Baño y cocina, y un gran jardín. Dirigirse a Bellavista 0263. 7-M

DEPARTAMENTO 3 ó 4 PIEZAS con o sin pensión, espléndida situación, calle con árboles al lado cuarta Comisaría, dos grandes altos, cocina, baño. Chiloé 1498.

$ 150 CASA CUATRO PIEZAS fuera dependencias. Toda comodidad. Esperanza 349.

ARRIENDASE BUENAS HABITAciones con pensión, buena casa. Maestranza 104.

CASITAS ARRIENDASE DE DOS Y tres piezas, recién construídas en calle San Pablo N.o 2250. M-4

ARRIENDO PIEZA CALLE A PERsona decente. Esperanza 958.

ARRIENDO OFICINA ALTOS, lindo balcón. Delicias 880. M-3

ESPLENDIDO LOCAL ESQUINA, casa propia, deseo representación niña, conocida. Tratar: San Pablo 5419. M-3

ARRIENDASE CASAS, NUEVAS, familias decentes, 4, 5 piezas, 100 y 140 pesos, luz, patio, Irarrázabal 232. Pasaje Cuevas.

$ 140 ARRIENDASE UN LOCAL con habitación, galpón y portón a propósito para autobuses. Cochrane 1881. M-4

ARRIENDO PIEZA GRANDE, ANdrés Bello 512.

SE ARRIENDA DEPARTAMENTO con o sin pensión, precios módicos. Maipú 774. M-4

$ 210, ARRIENDASE. NATANIEL 1029, altos cómodos, ocho piezas. Tratar: Santa Mónica 1941.

$ 380, ARRIENDASE BAJOS COMOdos, flamantes, seis piezas, dependencias, dos patios. Santa Mónica 1929, inmediata Cienfuegos. Tratar: Santa Mónica 1941.

$ 45, CASA DE 2 PIEZAS E INDEpendiente, patio, arriendo. Santa Elena 1870.

ESPLENDIDO CHALET CON 12 piezas, cuarto baño moderno, instalado; 2 terrazas; cocina con mosaico, hall, con vidrios color, esquina única, arriendo en $ 600 mensual. Ver: en Maestranza 918.

GRAN SALON CALLE, LUZ ELECtrica, arriéndase. Huérfanos 2747.

ARRIENDASE ALTOS OCHO PIEzas y dependencias, hermoso hall, luz eléctrica y gas. Olivares 1462.

ARRIENDO COMODOS ALTOS. Avenida Matta 479. 4-M

$ 280, ARRIENDASE CASA CENtral. Tratar: Bellavista 511. 8-M

ARRIENDO DE UN FUNDO DE mediana extensión, deseo tomar, puedo pagar un año anticipado. Indicar precio, situación, etc. Casilla 3325, Santiago. 5-M

SE ARRIENDA COMODA CASA HAbitación todo servicio Av. Matta 143. Tratar Av. Matta 145. 4-M.

FAMILIA EXTRANJERA OFRECE en arriendo chalet amoblado con garage y jardín en Providencia. Dirigirse W. G. Casilla 1559.

ARRIENDASE EXTENSA CASA PAra residencia o familia numerosa en Villavicencio 360. Tiene todas las comodidades modernas. Llaves en el 354. Canon $ 1.000.

100, 80, 60, 30 pesos, OFICINAS, TEléfono, calle. Instituto Mercantil. Estado 239. 4-M

$ 100 CASAS TRES PIEZAS, SERvicio. Purísima 252.

CARPINTEROS BUENOS NECESIto. Echeverría 935. 3-M.

LINDAS PIEZAS CON BALCON SE arriendan en Nueva Escanilla 1480. 3-M.

ARRIENDO ESPACIOSA PIEZA balcón a la calle. Bulnes 31. M-3

SE ARRIENDA LOCAL ESQUINA plaza, casa habitación y sitio. Rosas 2663. 2-M

$ 90 ARRIENDO PRECIOSOS ALtos, 4 habitaciones, servicios. San Alfonso 1540. M-2

OJO: COMERCIANTES, ARRIENDO barato bonito almacén, parte más comercial, calle Victoria 772, barrio lleno de conventillos. Tratar: San Pablo 1989. M-3

$ 150 ARRIENDO CASA BAJOS, 4 piezas, servicios. Matucana 60-A. M-3

ARRIENDASE DEPARTAMENTO 2 piezas, luz. Chiloé 1640. M-4

SE ARRIENDAN PIEZAS SEÑOras solas, honorables. Bascuñán 71. M-4

SE ARRIENDA CASITA TRES PIEzas, agua, luz eléctrica. Lira 1269. M-2

ARRIENDASE CASITA SEIS PIEzas, todo servicio. Inglaterra 1099. M-2

$ 300 ARRIENDASE CASA, INDEpendencia 1585, nueve piezas, dos patios, luz eléctrica. Tratar: Avenida San Luis 1369. M-4

SE ARRIENDA DEPARTAMENTO muy higiénico, 6 piezas, luz eléctrica. Aldunate 1145. M-3

ARRIENDO DOS PIEZAS GRANdes, con pensión, para matrimonios o caballeros, casa extranjera. Catedral 1289. 3-M

ARRIENDANSE PIEZAS AMOBLAdas, con o sin pensión. Serrano 94. 3-M

CASA CHALET, ESTILO AMERICAno, flamante, arriéndase matrimonio extranjero. Tratar: San Martín 545. 3-M

CASITA TRES GRANDES PIEZAS, centralísimas arriéndase. Camilo Henríquez 654.

ARRIENDO PIEZA CENTRAL, INdependiente, extranjero serio. Gálvez 196.

ARRIENDO DEPARTAMENTO, con o sin pensión especial para extranjeros, del Cerro 34. 4-M

$ 470, ARRIENDO CASA EN BAños. Huérfanos 2970, 4 dormitorios, salón, sala escritorio, comedor, baño, dependencias, hall, galerías, parrón, gallinero, electricidad, gas. 3-M

$ 1,600 ARRIENDO CASA MONJItas 719. Tratar: Marcoleta 288, esquina Maestranza. M 3

ARRIENDO LOCAL NEGOCIO CON habitación. Cochrane 545.

ARRIENDO DOS O TRES PIEZAS, luz. Lacunza 1412

Gran Realización por fin de Temporada

LIENZOS

LLEGO TOCUYO MANCHESTER G. y D.

LIENZO rica clase, la pieza $ 49.75; metro	$ 1.40
LIENZO superior, la pieza $ 55.80; metro	1.60
LIENZO ancho y buena clase, la pieza $ 64.25; metro	1.80
LIENZO calidad extra, la pieza $ 73.90; metro	2.00
LIENZO lo más rico, la pieza, $ 78.25; metro	2.20
LIENZO la mejor clase, pieza $ 85.75; metro	2.40
LIENZO finísimo, la pieza $ 96.60; metro	2.60
LIENZO 4 Z, lo más fino, metro	3.50
LIENZO 4 S, legítimo, la pieza $ 140; metro	3.90
BATISTA blanca muy fina, la pieza $ 41.75; metro	2.30
BATISTA blanca rica clase, la pieza $ 47.90; metro	2.75
BATISTA blanca medio hilo, la pieza $ 53.60; metro	5.75

SABANAS

SABANAS crea cruda, 140x240	$ 8.25
SABANAS crea cruda, 140x240	11.90
SABANAS crea blanca, 140x240	8.75
SABANAS crea blanca, 140x240	$ 9.25
SABANAS crea blanca, 160x250	12.50
SABANAS crea blanca, 180x250	16.90
SABANAS medio hilo, 170x260	18.75
SABANAS medio hilo, 180x260	24.80
SABANAS medio hilo, 200x260	25.50
SABANAS medio hilo, tamaño extraordinario	27.80
SABANAS medio hilo, mejor clase, tamaño extraordinario	32.25
FUNDAS	1.90
FUNDAS	2.40

ROPA BLANCA

CAMISAS día, finas	$ 3.75
CAMISAS día, muy bonitas	4.90
CAMISAS día, bien adornadas	5.50
CAMISAS día, muy finas	7.75
CAMISAS noche, rica clase	9.25
CAMISAS noche, bordadas	11.80
CAMISAS noche, rico género	12.50
CALZONES muy buen género	$ 3.75
CALZONES mejor clase	5.90
CORPIÑOS rica tela	3.75
BLUSAS realización	6.70
BLUSAS modelo elegante	7.50

DOS MIL BLUSAS EN VELOS FINOS, SE LIQUIDAN A TODOS PRECIOS

ALGODONES

PERCALAS rica clase	$ 1.50
BATISTA pintada, muy fina	1.80
GASA bordada, negra	1.20
PERCALA francesa, muy rica	1.90
PERCALA francesa, clase superior	2.25
CEFIROS distintas clases, desde	2.50
CREP fantasía muy buena clase	2.25
CREP de un color se liquida	2.75
VELOS doble ancho	2.75
VICHIES desde	1.60
VELOS de un color, doble ancho, desde	3.40
CAMISAS para hombres, desde	6.75
CALCETINES rica clase, desde	1.40

CASA ANICETO GARCIA
DELICIAS 1799
ESQ. ALMIRANTE BARROSO

SE VENDE DE OCASION

(por ausentarse su dueño del país), regia flamante mansión señorial de cal y ladrillo, estucada, decorada artísticamente, de un piso, numerosas habitaciones, extensa galería de vidrio, todo confort, terraza, jardín, garage, etc. Mide 20 metros de frente por 60 de fondo y está a 6 cuadras de la Alameda.

Precio $ 170,000

cien mil al contado; resto, deuda Caja Hipotecaria, que hará suya el comprador.

"OFICINA MUTUALISTA".— HUERFANOS 1235

En $ 16,000

Ocho mil al contado

y el resto a un año plazo, sin interés, se venden dos casas contiguas, ubicadas en Población Villa Moderna, calle Almirante Latorre, 4 cuadras al Poniente del Hipódromo Chile. Cada una tiene 10 metros de frente por 50 de fondo, 4 habitaciones, parrón, árboles frutales, gallinero, agua potable y corriente, etc.

"OFICINA MUTUALISTA".— HUERFANOS 1235 M-2

$ 130, 160, 180, ARRIENDANSE casas. Fariña 439, interior.

CASITA TRES PIEZAS, ALTOS. $ 70, arriéndase. Santo Domingo 1756.

ESPLENDIDA CASA 4 PIEZAS. lindos papeles, cocina, servicios higiénicos, luz eléctrica, arriéndase $ 100. Víctor Manuel 1532.

BIOGRAFO DOY ARRENDAMIENTO, no poderlo atender. Avisos pagan canon. San Francisco 178 M 4

ARRIENDO SITIO CERRADO MUY barato. Subercaseaux 659. M 4

ARRIENDO CASA ALTOS, 6 PIEZAS, fuera dependencias. Loreto 495.

ARRIENDO CASITA DOS PIEZAS y luz. Andrés Bello 579.

$ 80, DEPARTAMENTO 3 PIEZAS, bajos, casa-quinta. Prado 2136. Una cuadra carros Ñuñoa, 7 Vicuña Mackenna. 4-M.

$ 55, ARRIENDO CASA TRES PIEZAS, cocina excusado, luz eléctrica, patio, una cuadra carro Parque. Avenida Viel 1888.

$ 500 CASA AMOBLADA, PEQUEÑA. San Martín 529.

FAMILIA HONORABLE ARRIENDA espléndida pieza, balcón a la calle como se desee. Bulnes 7 un paso Alameda

ARRIENDO DOS QUINTAS CON dos piezas y garage, $ 60. Martínez de Rozas 2196. 3-M.

SE ARRIENDA UN BUEN LOCAL para negocio. Rosas 1326. 3-M.

BUENAS PIEZAS O DEPARTAMENTO cómodo, barato. Catedral 2208. 4-M

ARRIENDO CASITAS. GAY 2514.

$ 300 ARRIENDO CASA, TOESCA 2584.

$ 170 ARRIENDO CASAS, VICUÑA Mackenna 584. Tratar: Administración. 4-M

SEÑORA EXTRANJERA A PROfesionales o persona de mucho respeto arriendo lindo departamento tres piezas, dos a la calle, todas comunicadas. Baño. A un paso centro. Serrano 127, altos. 3-M

ARRIENDO PIEZA PERSONA SOla. Avenida España 170, casa 7.

$ 40 y 50 DOS ESPLENDIDAS PIEzas balcón calle, con electricidad Maipú 82, segunda cuadra. M-2

ARRIENDASE ESPLENDIDA PIEza dos balcones, con o sin pensión.— García Reyes 56. M-2

CASA ARRIENDASE TRATAR, DElicias 4224. M-4

ARRIENDASE EN AHUMADA DEpartamento de 3 piezas apropiadas para profesional. Ahumada 27. M-4

SE ARRIENDA UNA CASA. SANta Filomena número 137. 100. M-3

ARRIENDASE CASA SEIS GRANdes piezas, cocina, electricidad, patio embaldosado y todo servicio, 250 pesos. Esperanza 1232. M-3

CASITAS EMPAPELADAS, NO hay mejores por 120 pesos, 3 grandes piezas, cocina, electricidad, baño, todo servicio. Cité Mallorca, Esperanza 1230. M-3

ARRIENDO CASITAS ELEGANTES, 4 piezas, todo servicio. San Francisco 1431 y 1427, llaves 1421; a dos cuadras carro. M-2

ARRIENDO PIEZAS, INDEPENdencia 1207. M-3

ARRIENDO CENTRAL, HIGIENIcas casas, 3, 4 piezas, luz. Gálvez 202. M 3

$ 200 ARRIENDO ALTOS SIETE piezas, instalación luz eléctrica. Esperanza 753. Tratar 749. M 3

ARRIENDO DOS PIEZAS. RECOleta 577. M 3

$ 180 ARRIENDO CASA, VICTOria 711, altos, muy cómodos, instalación eléctrica. M 2

ARRIENDO PIEZA A CABALLEro solo. Herrera 750. M 3

SEÑORA EXTRANJERA ARRIENdo piezas, balcón, limpia, caballeros Santa Rosa 260. M-3

$ 250 ARRIENDASE CASA DECENte, altos, 6 departamentos, dependencias. San Diego 822. M-2

$ 220 ARRIENDO ESPLENDIDA casa en Av. Matta N.o 600, 8 piezas. Tratar: Teatro. M-2

ARRIENDO CASA EN $ 120 PROXIma Matucana. 4 piezas, luz eléctrica, sala, baño instalado. Aguirre 1207, por Mapocho. M 3

REGIA CASA, EN PLENO CENtro, Agustinas 613, en bajos, arriendo. Consta de siete piezas y dependencias. Para verla y tratar, verse con su dueño, Enrique Turri. Huérfanos 955. M 3

ARRIENDASE PIEZA AMOBLADA calle, con pensión. Prat 147. M-2

150-175 CASAS 5 PIEZAS, SERVIcio. Esperanza 155. M-10

MAGNIFICAS PIEZAS. GAY, ENtre Castro y Ejército. M-2

GRAN ALMACEN CON ANEXOS. Prefiero modista. Gay 1750. M-2

A FAMILIA EXTRANJERA arriéndase chalet nuevo, de lujo. 5 dormitorios, carros a la puerta, 10 minutos del centro. Barrio San Cristóbal. Sin agentes. Bellavista 0675. M-5

ESPACIOSO SALON CALLE, DEpartamento. Brasil 69. 2-M.

ARRIENDASE DEPARTAMENTO tres piezas y cocina en casa quinta, a cinco cuadras Estación. Referencias. Ramírez 74. 2-M.

ARRIENDO DOS PIEZAS. MAIPU 1178. 2-M.

VENDO ESPLENDIDO CHALET moderno, jardín, garage. Trata 21|2-6. Vicuña Mackenna 625. M-3

SE ARRIENDA LA CASA FLAMANTE, bajos sin altos, con calefacción, asoleada, Avenida Cumming 556, a personas sin niños. M-2

EN ARTURO PRAT 234 ARRIENDO casa seis piezas y dependencias, $ 250. Tratar: Casa N.o 2. M-2

SE ARRIENDA PIEZA CON O SIN muebles. Eyzaguirre 844. 3-M.

DEPARTAMENTO DOS O TRES piezas, cocina, arriéndase. Carreras 660. M-2

ARRIENDASE CASA CHICA, INmediata Estación Central. Covadonga 2. Tratar: Catedral 2237. M-3

$ 160 CASA NUEVA, 3 PIEZAS, elegante, galería, patio, mozaico, luz eléctrica. Verla: calle Andes N.o 2367, Entre Sotomayor y Cueto. 2-M

$ 195 ARRIENDO INMEJORABLE casa, toda comodidad, 2 patios. Santa Elena 1330. 2-M

$ 100 ARRIENDO DEPARTAMENTO 2 piezas, en altos, con luz, a personas sin niños. Avenida Las Quintas 559. 2-M

COMODA CASA ALTOS, NUEVE Piezas y dependencias. Todo servicio. Precio módico. Situación muy central Barrio Independencia, calle Caupolicán: Tratar: N.o 980. M-2

ARRIENDO $ 200 TRES CASITAS 3 piezas cada una, luz eléctrica, esquina, garage, sitio para aves. Contrato 4 años. Vendo llaves. Tucapel 526, Providencia. 2-M.

ARRIENDO CASA. CONDOR 722. M-2

CASITA MODERNA, RECIEN TERminada, con cinco piezas, hall, baño y dependencia, arriendo. Sotomayor 370. 2-M.

COMODAS PIEZAS, ARRIENDASE. Santa Isabel 334. M-1.o

$ 200 CASA-QUINTA; $ 155 ALTOS; casita $ 85 Manuel Infante 847, Providencia. M-2

$ 150 ARRIENDASE MAGNIFICO local comercial, independiente, cinco piezas. Nataniel 875. Tratar Toesca 2505. M 2

ALAMEDA 975 ARRIENDO PARA caballero pieza amoblada. 4-M

DEPARFTAMENTO DOS PIEZAS arriendo. Gorbea 2860. M-2

$ 600, ARRIENDO COMODA CASA. Catedral 2313. Tratar Brasil 685. 2-M.

CASA EN BAJO, RECIEN TERMInada, arriéndase Dieciocho, 9 piezas, hall, dependencias, garage. Precio módico. Tratar Dieciocho 714. 2-M.

ARRIENDO CASITA APROPIADA profesional. Diez de Julio esq. Lira. Tratar: Lira 717. M-2

ALA PARA BAILES O BILLARES, con habitaciones, arriéndase. Martínez de Rozas 2389. 4-Mr.

ARRIENDASE CASA DEPARTAmento 6 piezas, baño, cocina. Canon $ 350. Moneda N.o 875. 2-M

$ 210. ÑUÑOA, ALTOS A UN CUARto de cuadra de la plaza, hall, jardín, cuatro piezas, baño y servicios. Luis Silva Cortés y José Luis Silva. Agustinas 1125.

$ 450. SAZIE, BUENA CASA EN bajos en perfecto estado, 8 piezas, hall, baño, y dependencias. Agustinas 1125.

$ 1,000. ESPLENDIDO ALMACEN esquina en a Alameda, con buena casa habitación. Luis Silva Cortés y José Luis Silva. Agustinas 1125.

$ 300. VICUÑA MACKENNA PASAdo Av. Matta, casa recién reflaccionada apropiada para industria. Agustinas 1125.

$ 250. VICUÑA MACKENNA PASAdo Av. Matta, casa habitación de un piso, 8 piezas, baño y dependencias. Agustinas 1125.

CASITAS BARATAS E HIGIENIcas, en cité moderno, calle Aldunate casi esquina Avenida Matta. M-3

PIEZAS ARRIENDASE. SAN ISIdro 95. M-2

$ 150 BAJOS 5 PIEZAS Y DEPENdencias. Fariña 422. M-2

SE ARRIENDA DEPARTAMENTO 2 piezas comunicadas y baño anexo, con todo confort. Se prefiere matrimonio extranjero. Huérfanos 742. M-2

$ 195 PADURA 585. — ESPLENDIda casa en altos. Luz eléctrica y gas. Tratar: Padura 599. 3-M.

$ 205 GAY 2119. — MAGNIFICA Casa en altos. Luz eléctrica. Casa limpia, papeles casi nuevos. Tratar: Padura 599. 3-M.

$ 230 GAY 2131. — ESPLENDIDA casa en altos. Luz eléctrica. Casa aseada y muy bien ventilada. Carrera N.o 17 (Av. España). — Una cuadra de la casa. Tratar: Padura 599. Esquina Gay. 3-M.

OFICINA Y PIEZA ARRIENDASE Delicias 1164. 3-M.

$ 150 DEPARTAMENTO INDEpendiente, casa honorable. Huemul 1124. M 3

$ 13, 15, 18 SEMANALES ARRIENdo casitas. Chiloé 1740, administración. M-2

$ 550 ARRIENDO MAGNIFICA CAsa Brasil 59, una cuadra Alameda. Llaves al frente, 56. M-2

ARRIENDO CASA, TODAS COMOdidades, Carreras 215. Tratar: Carreras 247. M 2

ARRIENDO CASAS RECIEN CONcluidas, $ 160. España 170. Tratar: 148. M 2

250 ARRIENDO EN SEVILLA 309-1311, casas recién terminadas. Tratar, Maruri 1321 o almacén. 2-M.

SE ARRIENDAN CASAS TODOS precios. Bandera 78, Martínez. 3-M

$ 300 ARRIENDO CASA-QUINTA. 70 metros de fondo. Avenida Seminario 590. Verla: 3 a 5. M-1.o

ANIMALES

VENDO YEGUA CHICA, DE TIRO. $ 80. Concepción 619.—M. K. 2-Mr.

VENDO TRES VACAS, BUENAS lecheras, con o sin derecho a casa. Huemul 1939, casa 2. 2-M.

VENDO YEGUA GRANDE DE TIro solo, garantida. Providencia 1304 M 2

VENDO DOS CABALLOS VAREros, dos camiones. Chacabuco 96°. M 2

COMPRO CABALLOS NUEVOS, TIro solo. San Diego 530. 4-M.

PERDIGUEROS GRIFFON NUEvos, disponibles. Pedro Valdivia 620 M-2

$ 250 YEGUA GRANDE, TIRO SOlo, vendo. Seminario 345. M-1.o

VENDO DOS CABALLOS. PURISIma 154. 2-M

BURRA VENDO, BUENA LECHEra, mansita. San Diego 2015. M 2

TO BE LET AT A LOW PRICE NIce house eigth rooms at Providencia. Details Huérfanos 1059 Oficina Técnica.

CABALLOS TIRO SOLO VENDO 4 Matías Ovalle 272. Barrio Hornillas M-3.

VENDO UNA YEGUA TIRO SOLO garantida en tiro pesado. Eduardo Matte N.o 1954, entre Concepción y Arauco. 4-M

PERRITOS JAPONESES FINOS, vendo Castro 280.

PERRO DE GUARDIA COMPRO. Vicuña Mackenna 591.

ALHAJAS

ORO, PLATINO, PLATA, AL PESO compro constantemente. Estado 56. Joyería. M-5

JOYAS CON BRILLANTES, PERlas, solitarios, compro permanentemente, contado. Estado 56. M-5

¡NOVIOS! ARGOLLAS ORO 18 A 14 quilates, ofrece Relojería Sportman. 80 pesos par. San Diego 780, M-30

COMPRO PLATINO, ORO Y JOyas. Taller de Ramón Callis. Compañía 1023. Abril 27

COMPRA-VENTA VARIAS

PAPAS BLANCAS CHICAS, CINCO pesos; primera, once; escogidas todas grandes, trece; amarillas chicas, siete pesos; primera, trece; escogidas todas grandes, dieciséis, saco de ochenta kilos puesto a domicilio. Carbones, leñas, frejoles, lentejas nuevas, pasto, afrechillo, etc. Bodega La Paz Brasil 776. Teléfono 2340. 2-M.

RUEDAS MACIZAS TRASERAS CAmión Ford, realizo mitad valor. Rancagua 79. M-2

VENDO UTILES CARNICERIA arriendo local. Compañía N.o 2279. M-2

COMPRO: TRASMICIONES, POleas, descansos, pulidores. Santa Rosa 329. M-2

ROMANA PALANCA MIL KILOS vendo baratísima. San Alfonso 1098 M 2

COMPRO PRODUCCIONES DE carbones espino, quillay, pasto capotillo. Dirigirse: San Pablo 2126. M-2

VENDO CINCO BILLARES Y VArias cosas del negocio, por cambio de local. San Diego 1657. M. 2

EXCUSADOS DE LOZA REALIZAmos una partida. Chacabuco 18. Abril 16

SILLA DE RUEDAS PARA ENFERmo, compro. García Reyes 76. M-4

COMERCIANTES: SALDO MERCAdería paquetería y librería, ocasión vendo. San Pablo 2215. M-2

SE VENDEN CUATRO VIDRIEras de ocasión, 0.90 alto, 0.55 ancho, 300 largo, con tapa bastidor y puertas correderas. Chacabuco 830. 4-M.

PIPAS DE 8 Y 9 ARROBAS REcién desocupadas vendo dos. Nataniel 958, casa 11. M-2

VENDO UN LUSTRIN, 6 MESAS chicas, 18 sillas y muchos objetos para Restaurant. Eyzaguirre 1155. M-3

FABRICA JUGUETES, SILLAS Y coches para guagua, regálase mitad valor. Serrano 352. M-6

¡ATENCION! LA GRAN CHANCHEría La Proveedora, Mercado Matadero, puesto 67, teléfono 71, vende toda clase de chancho en crudo, como ser, filetes para carnicería, costillares, jamones, tocino, perniles, patas, cabeza y empella. Entrada: Arturo Prat esquina Franklin. No equivocarse, es la que vende más barato. Atendido por su propio dueño. 3-M.

BRONCE COMPRO. BLANCO ENcalada 2765. M 3

CARPA BARATA VENDO. CHILOE 1496. 2-M.

LANA COMPRO. SAN DIEGO 9. 31-M

SE COMPRAN VIDRIOS USADOS. San Diego 105.

RADIOTELEFONIA, OCASION, compro uno o dos fonos. Chacabuco 74.

COMPRO LIBROS, REVISTAS, ESTampillas. San Diego 143. 4-M

LANA PARA TEJER CHOAPINOS Y palillo encontrará colores surtidos Avenida Portales 2957. Casa particular.

VENDO DOS PIZARRONES APROpiados para colegios o escuelas verlo: Av. Matta 430.

MANTECA DE PRIMERA A PREcio muy conveniente vende a comerciantes. Chanchería Modelo. Maestranza 675. M-6

LEÑA POR MAYOR Y MENOR, vende fábrica. Chacabuco 61.

VENDESE CALIFONT RAPIDO, leña, agua, sale hirviendo al minuto. Ecuador N.o 3432. 4-M

COMPRO LIBROS ESCOLARES, NOvelas. Recoleta 303. 1.o-M

ESTANTERIAS Y MESONES DE sastrería, bien hechos, compro. Pago bien. San Isidro 481.

VENDO DOS VILLARES DE OCAsión. Cochrane 665. 4-M

VENDO COCINA A GAS, MEDIDOR, cañería, canapé y dos sillones. Independencia 1101. M-2

BAÑO ENLOZADO NUEVO, 500; baño esmaltado, 200; lavatorio de pie, 150; califont Junkers, nuevo, 250; cocina carbón, 80. García Reyes 40.

RICA GUITARRA ESPAÑOLA, DE salón, clavijero mecánico, vendo ocasión. Esmeralda 871. M-2

COMPRA-VENTA NEGOCIOS

VENDO FRUTERIA. EYZAGUIrre N.o 1090. M 2

HABIENDO COMPRADO EL NEGOcio de menestras ubicado en Camilo Henríquez 672 de la señora Elena Jorquera, No respondo por ninguna cuenta pasando tres días. Francisco Jiménez. M-2

BOTICA VENDO POR AUSENTARme, Cóndor 1350. M-2

HABIENDO COMPRADO EL ALmacén San Antonio de la señora Matilde Pérez, San Francisco 602., no respondo por cuenta, pasado 3 días. M-2

VENDO ALMACEN DE MENEStras, con casa habitación esquina, barrio populoso. Santa Elena 1499 M 2

HABIENDO COMPRADO EL NEGOcio de carnicería del señor Carlos Guerra no respondo por cuenta alguna pasado tres días. 2-M.

VENDO ACREDITADO ALMACEN abarrotes, con casa habitación, barrio muy comercial, ventas, utilidades comprobadas, más datos A. Prat 1250, de 4 a 6. 7-M.

SE VENDE EL ACREDITADO EStablo, por no poder atenderlo. Aldunate 1229. M-3

VENDO ALMACEN ABARROTES buena situación, buenas ventas: se da a prueba. Maestranza 654. M-3

VENDO CARNICERIA POR MItad de su valor. García Reyes N.o 25. M 3

VENDO ALMACEN POCO CAPItal. Venta diaria, $ 400. Urgente. Chacabuco 968. M 2

ALMACEN ABARROTES, BUENA casa habitación, arriendo barato $ 3,800 rebajado precio, vendo no poder atender. Gálvez 539. M-2

SE COMPRA UNA LAVANDERIA. Coquimbo 344, entre Cuevas y Maestranza. M-2

ALMACEN ABARROTES VENDO gran clientela, situación inmejorable, arriendo barato. Tratar: Huemul 1701. M-2

NEGOCIO ESTABLECIDO, UTILIdades comprobadas, compro, prefiriendo camisería. Casilla 3541. M-10

SE VENDE NEGOCITO ABARROtes con clientela, en $ 650, en Baquedano N.o 630. M-2

SE VENDE NEGOCITO ABARROtes con clientela, en $ 650, en Bascuñán N.o 630. M-3

NEGOCIO E INDUSTRIA, SE VENden baratísimos. Su dueño ha hecho fortuna en pocos años, capital cien mil pesos. Se contestará sólo a los que dan informes serios. Dirigirse: Casilla 3893. M-2

SE VENDE NEGOCITO ABARROtes con clientela, en $ 650, en Baquedano 630. M-2

VENDO FRUTERIA VERDULERIA por enfermedad, venta: $ 300 diaria San Diego 1680. 2-M

VENDO ALMACEN DE ARTICULOS eléctricos, en realización, por partes o en globo. San Francisco 1023. 2-M

VENDO NEGOCIO VARIOS BARAtos, por no poderlo atender. Gálvez 532. 2-M

VENDO BARATO PASTELERIA. San Diego 949. 2-M

POR VIAJE VENDO PELUQUERIA, cigarrería y lustrín, tratar: San Diego 1292. 2-M

VENDO BONITO KIOSKO, ESPEcial para cigarrería, frutería, lustrín. Recoleta 389. 2-M.

LAVANDERIA CON BUENA CLIENtela a vender. Casilla 2791. 3-M.

VENDO FRUTERIA Y VERDULEría, local grande con galpones y entrada para autos. Otras, pago el contrato. Tratar: de 7 a 9 y de 4 a 6. Calle Herrera 1165. 2-M.

VENDO NEGOCIO POR NO PODER atenderlo. Pizarro esquina Mercedes 2-M

VENDO NEGOCIO DE SASTRERIA Delicias 3027. 4-M

PELUQUERIA, CIGARRERIA, VENdo en Valparaíso, situación espléndida, local espacioso; utilidades comprobadas.— Z., Casilla 923, Valparaíso. 3-M.

FABRICA DIENTES, FIJOS $ 5.00; dentaduras, L 50; extracciones sin dolor, garantizadas, $ 3. Tapaduras rápidas. Médico dentista, especialista. Rayos X. Estados Unidos, Europa. Catedral 1467. Marzo 30

POR NO PODERLO ATENDER VENdo carnicería de gran porvenir, negocio seguro. Libertad esquina Andes. 3-M.

POR TERMINACION DE NEGOCIO véndese a precios de liquidación todo el stock de biógrafos, películas, al mayor y por metros, máquinas fotográficas y accesorios en Delicias 2362.

SE VENDE UNA PENSION CON todos sus útiles de casa y un almacén. Tratar: en Maestranza 764.

COCINERIA VENDO IMPOSIBILIdad atenderla, cómoda habitación, arriendo barato; situación inmejorable; precio baratísimo. Facilidad pago. Verla tratar: S. Pablo 2024.

LAVANDERIA SE VENDE. TRATAR Rosas 1326. 3-M.

SE VENDE ANTIGUA PELUQUEría, con derecho a llave, tiene casa habitación en Mapocho N.o 2564. 3-M.

POR AUSENTARME VENDO ALmacén, buena clientela. Tratar: Cochrane 443. M 3

POR NO PODERLOS ATENDER vendo dos negocios, uno de abarrotes, en Nataniel 238, y una carnicería, la mejor ubicada del barrio, en Gálvez, esquina 10 de Julio. 4-M

VENDO ALMACEN ABARROTES, poco capital. Verlo. Tratar: Rogelio Ugarte 1206.

POR TENER QUE CAMBIAR DE residencia, urgente, vendo negocito con poco capital, en muy buena situación y con bastante clientela.— Gorbea 2990. 3-M.

VENDESE ALMACEN ABARROTES más bajo precio, factura con el 20 o|o descuento, capital, $ 1,800, local grande. Casa habitación arriendo barata, $ 180, 200, ventas diarias, doy prueba. Bascuñán 1445.

COMPRA-VENTA NEGOCIOS SALdos, mercaderías, peritajes, balanzas, remates ejecuta. — Neftalí 2.o Arce, oficina García Reyes 28. M-3

DENTISTAS

USE DENTADURAS SIN PALAdar, recuperará su boca. San Diego 995. Mar-3.

DIVERSOS

MICROSCOPIO ZEITZ, COMPLETO, nuevo, aparato ultramicroscopía; véndese ocasión. Estado 252, altos. M-3

COMPRO DENTADURAS, DIENTES usados. Arturo Prat 515. 8-M.

TORNILOS, TALLADOS, RECORte, calado, trabajos tupí, cepilladora, huincha, etc., atendemos rápidamente. Precios económicos. Copiapó 1050. Marzo 13

CAJAS-ESTUCHES, CARTON PIEdra para instrumentos música, tengo, hago, compongo. Eleuterio Ramírez 1066. M-2

FABRICA DE FIGURAS DE PLOmo. Animales, aves, soldados, etc. Moldes alemanes. Manéjala persona inexperta. Brasil 369. M 2

ANILINAS ALEMANAS, NOVENTA centavos paquete. Bandera 140, oficina 4. M-31

HOJAS GILLETTE, NAVAJAS Y tijeras, afílanse. Portal Fernández Concha, kiosko 9 1|2. Abril 30

INSTALAMOS Y REPARAMOS cuartos de baño, colocaciones de cañerías, venta de artefactos, personal muy competente, precios bajos. Pídanos presupuestos. Teléfono 188. Chacabuco 18, Estación. Mayo 6

MANIQUIES ORTEGA DE TODAS clases y estilos. Fábrica: Rosas 1856. Casilla 1255. A-8

LA MUTUAL DE LA ARMADA Y Ejército.— Seguros de vida pagados en el mes de Febrero de 1924: Sargento 2.o de la Inspección de Depósitos y Armamentos, don Juan Chávez, Santiago, $ 2,000; Sargento 1.o del Regimiento Chillán, Chillán, don Domingo Pávez, $ 1,000; Marinero 2.o del Crucero Zenteno, don Isaías González, $ 3,000; Soldado del Regimiento Lautaro, Los Angeles, don Florentino Alvarez, $ 1,000; Guardiamarina don Enrique Huet, a bordo del "Orompello", $ 10,000. Bonos redimidos: el N.o 18914, serie A., del maquinista del Apostadero Naval de Punta Arenas, don Eleuterio Berríos, $ 1,000; el N.o 14689, serie A. del contador de Ejército del Regimiento Chorrillos, Talca, don Guillermo Zelada, $ 1,000; el N.o 12676, serie A., de los herederos del Cabo de Ejército don Fermín Martínez, Temuco, $ 1,000; el N.o 219 serie B., del Reservista de Santiago, don Benjamín Andrade, $ 1,000; y el N.o 3174, serie A. del Mayordomo de Marina del Trasporte "Angamos", don José Vergara, Talcahuano, $ 1,000. 6-M

FABRICA DE SOMIERS, MARquesas y colchones, composturas y tomo medidas a domicilio. San Pablo 2165.

¡¡MAESTROS ZAPATEROS!! LA suelería "El Cóndor", realiza suelas de lingue de 1.a a 4.20, 4.60, 4.80 y 5 pesos el kilo (garantiza el peso). San Pablo entre Herrera y Maipú. 8-M.

BIOGRAFOS DE SALON, PELICUlas, máquinas fotográficas y accesorios encontrarán a precios de costo en Delicias 2362.

NADA MAS RAPIDO PARA BOrrar manchas, quemaduras, rojeces y eflorecencias, que Leche Pepino Avreuil. Ahumada 199; toda botica y perfumería.

SU TIA CLARA FUENTES DESEA saber de su sobrina Yolanda Guadalupe Chappa. Dirigirse: Correo 3. 3-M

GRAN SASTRERIA, BANDERA 530. Avisamos a los socios de nuestros clubs que en el 20.o sorteo del D., salió el 68. Club E., en formación; cuota semanal, $ 7, con derecho a $ 160.—Femenía y Co.

PROFESIONAL JOVEN DESEARIA relacionarse con señora, señorita, viaje Norte-América. Escribir: R. F. Correo 2. M-2

METODOS COMPLETOS PARA PIAno, plan conservatorio. 1.o y 6.o años, realizo muy baratos. Esperanza 56 A. M-3

CASA OYANGUREN, ALAMEDA 3015, en el Club número 3, sorteo 26, salió premiado el 54. M-2

SE RUEGA ENCARECIDAMENTE A señora Aurora Valencia pase por Huérfanos 1235, Oficina Varas el Lunes de 9 a 12, para entregarle dinero.

HOTELES Y PENSIONES

ARRIENDASE PIEZA CON PENsión. Prat 187. M-3

PRAT 169 OFREZCO LINDO DEpartamento casa sin pensionistas. M-3

CASA HONORABLE SE DA pensión, con o sin pieza amoblada. Cóndor 1172. 2-M

PIEZA ESPACIOSA BALCONES, Alameda, con o sin muebles; otra interior con pensión, casa familia. Alameda 2465, altos. M 6

$ 100 OFREZCO PIEZA CON PENsión, a señorita respeto. Casa sin pensionistas. Olivos 1167, cerca Independencia. M 2

CASA DE FAMILIA OFRECE DOS piezas con pensión. Delicias 2314. M-3

AMILIA HONORABLE PROPORciona pieza pensión. Prat 226. 4-M.

ARRIENDO PIEZAS AMOBLADAS con pensión. Rosas 1358. M 3

100 PENSION PIEZA AMOBLADA, media cuadra estación Mapocho. Artesanos 999. M-2

ESPLENDIDO DEPARTAMENTO amoblado entrada independiente, puerta calle, dormitorio, toilette, se arrienda a caballero en casa familia distinguida, sin pensionistas. Merced 329. M 2

CASA RESPETO ARRIENDA PIEza con pensión. Olivos 970. M 6

PIEZA, ARRIENDO CON PENSION. Tarapacá al llegar a Prat. 3-M.

PIEZA BALCON, BAÑO Y PENsión mesa. Prat 306. M 3

$ 70 CABALLEROS HONORABLES. pieza desayuno. Herera 208. M-3

ARRIENDASE CONFORTABLE pieza con muy buena comida. Claras 144. 2-M

ARRIENDASE PIEZAS CON PENsión. Manuel Montt 2490.

ARRIENDO SALON CON PENsión. Carmen 382.

HABITACIONES CON SIN PENsión. Puente 562.

CABALLEROS, MATRIMONIO SE ofrece pieza pensión. Prat 66.

CON MUY BUENA PENSION arriendo una o dos piezas calle. Santo Domingo 2406. M-4

SE ARRIENDA UNA PIEZA CON pensión. San Pablo 1238, entre Teatinos y Morandé. M-3

SE RECIBEN PENSIONISTAS Y se dá pensión de mesa. Carrión N.o 1530. 3-M

VERANEANTES: LA PENSION Garnham, Cartagena, Casanova, esquina Esmeralda, rebaja precios mes de Marzo, $ 8.00 diarios, pensión completa. 6-M

SE ARRIENDA PIEZA AMOBLAda, con pensión, en $ 130. Lira 911, casa 25. M 4

SEÑORITA, NECESITA PIEZA CON pensión, casa familia muy honorable, siendo única pensionista. Paga $ 140.—Anie, correo 5.

A PERSONAS HONORABLES arriendase piezas, pensión. Grajales 2340. 2-M.

PIEZAS PENSION, MATRIMONIOS o jóvenes. Nataniel 178. M 4

ARRIENDASE BUENA PIEZA AMOblada, pensión a personas honorables. Nataniel 112. M-2

ARRIENDASE UNA, DOS PIEZAS con sin pensión. Juarez 697. 2-M.

EN CASA DE FAMILIA, SE Arriendan piezas amobladas y sin muebles, pero con pensión, comida muy sana y precios razonables. Bandera 236.

SE ARRIENDAN PIEZAS CON Pensión y pensión de mesa. Carrión 1693. M-3

FAMILIA SIN PENSIONISTAS arrienda por temporada corta pieza amueblada con pensión a matrimonio o dos personas. Benavente 696 a dos cuadras de Parque. 2-M

$ 100 PIEZA Y PENSION, CERCA estación, carros y camión a la puerta. Chacabuco 654. M-2

CASA FAMILIA OFRECE BUENA pensión, pieza, jóvenes serios. Av. San Luis 1310 (Independencia). M—2

FAMILIA SIN PENSIONISTAS arrienda por temporada corta pieza amueblada con pensión a matrimonio o dos personas. Benavente 698, a dos cuadras del Parque Cousiño. M-3

SE ARRIENDAN PIEZAS CON O sin pensión. Las Rosas 1615, casa 7. 4-M

ARRIENDASE PIEZA CON PENsión. San Francisco 367. 5-M

SEÑORITAS ESTUDIANTAS ENcontrarán pensiones en casa matrimonio honorable a dos cuadras de la Escuela Normal. Chiloé 1496. M-2

$ 240 OFRECE PIEZA AMOBLADA con pensión a matrimonio honorable. Libertad 174. M-2

ARRIENDASE PARA DOS PERsonas, linda pieza amoblada con pensión. Bilbao 15. M 3

SE RECIBEN PENSIONISTAS CON pieza amoblada. Se da pensión de mesa. Unión Americana 349. M 3

CASA ITALIANA RECIEN INSTAlada, comida italiana de primera, pensión de mesa y espléndidas piezas con balcón calle, con o sin muebles, para personas honorables. San Diego 65. M-2

CASA PARTICULAR, QU GUSTA comer bien, arriéndase departamento dos o más piezas, balcón, puerta independiente calle, lindo jardín, pensión familia, baño, elegante comedor. Vicuña Mackenna 192. 2-M.

FAMILIA SIN PENSIONISTAS arrienda por temporada corta pieza amoblada con pensión, a matrimonio o dos personas. Benavente 696, a dos cuadras del Parque Cousiño. 4-M.

ARRIENDO PIEZA AMOBLADA, pensión. Nataniel 219. 3-M.

PIE A ESPACIOSA BALCON CAlle, otras interiores, con sin muebles, con pensión. Monjitas 342. 3-M

ATENCION: DESDE $ 3 DIARIOS, piezas amobladas, con dos camas, $ 5. Gran Hotel Buenos Aires, de Luis Cardone. Delicias 2921, frente Portal Edwards. 20-Marzo

ARRIENDASE CON PENSION magníficas piezas. Olivares 1652, entre Dieciocho y Castro. 10-M

ARRIENDO PIEZA CON PENSION en casa de familia. Maturana 769. 6-M

CASA FAMILIA ARRIENDA PIEzas, pensión, mesa y domicilio, matrimonios y caballeros honorables. Moneda 1316. 4-M

FAMILIA SIN PENSIONISTAS, ofrece bonitas piezas, pensión; precios bajos. Santa Rosa 356. 2-M

SAN DIEGO 79, UN PASO DEL centro, arrienda piezas, departamentos, con pensión. 3-M

CASA DE RESIDENCIA IMPERIAL. Comida espléndida, estilo familiar. Elegantes dormitorios. Casa tranquila. Elegancia, confort. Teléfono 3453. Moneda 977, esquina Ahumada. 30-M.

TEATINOS 535, BAJOS, ARRIENDA pieza bien amoblada con, sin pensión. 2-M

CASA ALEMANA CENTRAL, arrienda pieza amoblada, con pensión. Las Rosas 1130. 2-M

DEPARTAMENTO, PIEZAS CON pensión, con sin muebles, casa de respeto. Santa Rosa 424. 2-M

RESIDENCIAL CONFORT, AHUmada 143. Se arriendan espléndidos departamentos confortables. M-3

SE NECESITA EN PENSION ALEmana una costurera para remiendos y costura sencillo. Alameda 751.

PIEZAS, CON PENSION: CONDOR 1313. 3-M

PIEZAS, CON PENSION: CONDOR 1313. 3-M

MAGNIFICA PENSION, PIEZAS; balcón calle. Días, meses. San Diego 103.

MATRIMONIO SIN PENSIONIStas arrienda pieza, departamento, con sin pensión. Serrano 334.

CENTRALISIMO ARRIENDASE piezas con pensión, días, meses. Catedral 1257. M-10

SE DA PIEZA, PENSION, CIEN pesos. San Martín 840.

CASA HONORABLE ARRIENDANse piezas pensión. Rosas 1340. 3-M

ARRIENDO ESPLENDIDAS PIEzas con, sin muebles, pensión o cocina. Rosas 1851. 3-M.

NECESITO PIEZA CON PENSION, próximo Forestal en hogar inglés o americano. Dirigirse a J. P. B. Correo 13.

OFRECE PENSION, CASA HONOrable. Brasil 62. M 4

INSTRUCCION

MATEMATICAS, FISICA, PREPAro exámenes. J. J. Pérez 4509. M-2

"INSTITUTO MODERNO" SE trasladó a Arturo Prat 82. Kindergarten, Preparatorias, I año Humanidades; Niñitas y niñitos. Para señoritas cursos especiales de idiomas, Pintura y Música. Clases el 10 de Marzo. Matrícula abierta. M-4

ESCUELA PROFESIONAL SUPErior, Delicias esquina Santa Rosa. La matrícula se abrirá el 10 de Marzo y las clases el 17 del mismo mes. M 2

LICEO SANTIAGO, CURSOS VAcaciones funcionando. Pensionado especial. Gálvez 154. 10-M

INSTITUTO TECNICO COMERcial de Chile, Gálvez 154. Teléfono 704. Cursos comerciales completos, señoritas, jóvenes; matrícula abierta. Academia Royal, espléndidamente instalada, atención esmerada. Prospectos. 10-M

LICEO MUSICAL "SANTA CECIlia", Arturo Prat 253. Unico establecimiento musical. Internado para señoritas de provincia. Exámenes válidos por decreto del Ministerio. Profesorado del Conservatorio. Enséñase armonía, teoría, piano, canto, violín, danzas clásicas y toda clase instrumentos de cuerda. Humanidades gratis a las internas. 20-M

¡¡SEÑORITAS Y JOVENES!! A vuestra disposición están los comprobantes de los numerosos exalumnos preparados satisfactoriamente en la acreditada Academia "Pitman", Maule 1075. 12-M

ESCUELA SUPERIOR MUSICA-Declamación, Agustinas 1038. Central, cómoda. Excelente profesorado. 2-M

INSTITUTO "SAN MARTIN".—San Martín 64. Teléfono 213. Recibe internos, medio-pupilos, externos. Atención especial alumnos provincias. Kindergarten, preparatorias, humanidades. Exámenes válidos en el establecimiento. Profesores titulados, señores Ernesto Melo Aguirre, Lorenzo Sazié, Zacarías Almendras, Aliro Acenal, Filidor Herrera, M. Fuentes, Moisés Cano, O. Valenzuela, R. Barría Oyarzún, etc. Clases religión a cargo de sacerdotes. Matrícula abierta. 10-M

COLEGIO EUROPEO PARA SEÑOritas. Fundado el año 1901, Delicias 2266. Teléfono 1388. Humanidades completas, exámenes válidos. En sección infantil y preparatorias, recíbense niñitos. Francés e inglés obligatorios. Internas, medio-pupilas, externas. Música con exámenes válidos. Profesorado del Conservatorio Nacional. Pídanse prospectos. 24-M

¡OJO!: ESCUELA NACIONAL DE Masajistas. Matrícula abierta. Inscríbase. Alameda 785. 7-M

ACADEMIA MUSICAL FAUSTINO Arias", Agustinas 2027. Teoría, armonía, piano, canto, violín, baile. Exámenes válidos por decreto del Supremo Gobierno. 4-M

as destiladas y fermentadas; Pe-
ro Zavala, P. Valenzuela 302, be-
idas destiladas y fermentadas; Da-
id Compiano, P. Valenzuela 117,
ebidas destiladas y fermentadas;
osé Torrealba, P. Valenzuela 104,
epósito de vinos y chichas; Rosa-
iel Zavala, P. Valenzuela 157, de-
ósito de vinos y chichas; Dionisio
uños, P. Valenzuela 272, depósito
e vinos y chichas; Modesto Vivar,
Valenzuela 15, depósito de vinos
chichas; Brígida Villarroel, P. Val-
ivia 275, depósito de vinos y chi-
has; Joaquín Núñez, P. Valdi-
ia 17, bebidas destiladas y fermen-
adas; Alberto Mongoni, P. Val-
ivia, bebidas destiladas y fermen-
adas; Ruperto Gómez, P. Valdivia
896, bebidas destiladas y fermen-
adas; Luisa Cid de Schuter, Piza-
ro 1597, depósito de vinos y chi-
has; Armando Maldonado, Prado
squina Colo Colo, bebidas destila-
as y fermentadas; Antonio Tassa-
a, Providencia 1836, bebidas desti-
adas y fermentadas; Antonio Mi-
oletti, Providencia 1340, bebidas
estiladas y fermentadas; Antonio
inoletti, Providencia 1313, bebidas
estiladas y fermentadas; Joaquín
úñez, Providencia esquina Urbi-
na, bebidas destinadas y fermenta-
as; Sánchez Hnos., Providencia
872, bebidas destiladas y fermenta-
as; Atilio Migone, Providencia
151, bebidas destiladas y fermen-
adas; Héctor Notari, Providencia
142, depósito de vinos y chichas;
osales Hnos., Providencia, sin nú-
ero, bebidas destiladas y fermen-
adas; Juan Martorell, Providencia
95, bebidas destiladas y fermen-
adas; Rafael Barruel, Providencia
566, bebidas destiladas y fermenta-
as; Vicente Abdo, Providencia 2335,
epósito de vinos y chichas; José
úñez P., Providencia 2258, bebi-
as destiladas y fermentadas; José
úñez Núñez, Providencia 2458, be-
idas destiladas y fermentadas; El-
ira Onetto, Rengo 733, bebidas des-
iladas y fermentadas; Pedro Pere-
o, R. Díaz, bebidas destiladas y
rmentadas; Francisco Gómez, Sal-
ador 1704, bebidas destiladas y
rmentadas; Luis Koester, Salvador
36, bebidas destiladas y fermenta-
as; Luis Mesones, Salvador 839,
ebidas destiladas y fermentadas;
encio García, Santa Isabel 354,
ebidas destiladas y fermentadas;
arlos Citerio, Santa Isabel 429, be-
idas destiladas y fermentadas; Pe-
ro Garay, U. Literaria 842, bebi-
as destiladas y fermentadas; Ma-
ida Beltrán, U. Literaria 886, be-
idas destiladas y fermentadas; Er-
esto Cánepa, Tegualda 1631, bebi-
as destiladas y fermentadas; Emi-
io Bergheresi, Tegualda esquina
olo Colo, bebidas destiladas y fer-
entadas; María del C. Correa v.
o A., Tegualda 1731, depósito de
inos y chichas; María Riquelme,
egualda 1774, bebidas destiladas
fermentadas; Santiago Martigno-
i, Tegualda 1440, bebidas destila-
as y fermentadas; José Andrade,
egualda 1599, bebidas destiladas y
ermentadas; Federico Margarit, Vi-
acura 110, depósito de vinos y chi-
has; Waldo Rodríguez, Providencia
255-63, bebidas destiladas y fer-
entadas; Luis Ahumada P., L.
Beltrán 1115, depósito de vinos y
hichas; J. Manuel Salinas, Vita-
ura 70, bebidas destiladas y fer-
entadas; Tránsito Tello, P. Va-
enzuela 152, depósito de vinos y chi-
chas; Juan Varese, M. Claro 391,
epósito de vinos y chichas; Hora-
io Scarella, M. Montt 498, depó-
sito de vinos y chichas; José Vac-
aro, Providencia, depósito de vinos
y chichas; Lorenzo Rotta, M. Montt
61, depósito de vinos y chichas;
armen R. González, Margarita 737,
bebidas destiladas y fermentadas;
Dides y Cía., Providencia 1428, be-
bidas destiladas y fermentadas;
Restituto García, M. Montt 149, be-
bidas destiladas y fermentadas;
Edelmira de De Luca v. de R., Sal-
vador 2145, depósito de vinos y chi-
chas; Manuel Córdova, Girardi 1323,
depósito de vinos y ch'chas; Ro-
berto Iribarren, S. Isabel 881, de-
pósito de vinos y chichas.—Segunda
categoría: Juan Disso, J. Carrera
790, restaurant; Francisco Romero,
F. Bilbao 486, Restaurant; Mateo
Gamari, M. Montt 8, Restaurant;
Atilio Arancibia, P. Valenzuela 98,
Restaurant; Aurora Fernández P.
J. Díaz, P. Valenzuela 11, pensión;
María Polanco, Pizarro 1569, Res-
taurant; Carlos Lemoine, P. Valen-
zuela 27, pensión; Amelia Santia-
go, Providencia 2103, pensión; Filo-
mena Hidalgo, Santa Isabel 415,
pensión; Enrique Núñez, Providen-
cia 2140, Restaurant; Centro Social
Demócrata, M. Montt 28, Cantina-
Restaurant; Pedro Ahumada M.,
Prado 1830, Restaurant; Deutscher
Sport Verein, Providencia, Los Leo-
nes, Club-Restaurant.—Providencia,
11 de Enero de 1924.—P. Valenzue-
la Arís, tesorero. 3-M

COPIA. — QUILICURA, 29 DE ENE-
ro de 1924. — Señor Juez Letrado. —
Acompaño a US. la nómina de los
restaurants de segunda categoría
existentes en esta Comuna para los
fines que haya lugar. — Dios guarde
a US. — Víctor M. Iosta. — Primer
Alcalde. — Al señor Juez Letrado de
Turno. — Santiago. — Auto. —
Santiago, Febrero 6 de 1924. — Pu-
blíquese esta lista por cinco días en
el diario "La Nación", de esta ciu-
dad. — Humberto Trucco. — M. J.
Lira, secretario.—Lista. — Nómina
de los restaurants de 2.a categoría
existentes en Quilicura: Miguel
Aros, Domingo Santa María; Marga-
rita Brito, José J. Pérez; José M.
Banda, Nueva de Matte; Santiago
Dusset, Francisco Vergara, Benja-
mín Escobar, Avenida Matta, Fran-
cisco Frías, Altamirano; María Gon-
zález, Vivaceta esquina Gorostiaga;
Oscar A. Morales, Serrano esquina
Encalada; José Márquez, Vergara es-
quina Cuevas; Javier Márquez, Ave-
nida Matta; Salvador Mangiamache
Blanco Encalada; Vicente Pizarro, Vi-
vaceta esquina Altamirano; Lorenza
Peña, Pedro Montt; Mercedes Pareja,
Avenida Matta; Felicindo Romero,
Avenida Matta; Salvador Romo,
Francisco Vergara; Francisco Romo,
Matta esquina Pinto; Tomás Rozas,
Vivaceta esquina Altamirano; Pacífico
Rivadeneira, Altamirano; Juan Se-
púlveda, P. Montt; José L. Salas, Vi-
vaceta; Oscar Fernández, J. J. Pé-
rez; Alfredo Calderón, B. Encalada—
Copia.—Certifico que la copia que se
ordena dar es como sigue:—Depósi-
to de licores:— 1.a Categoría.—
Aguiló Hnos., Francisco, Avenida Vi-
lagra N.o 5; Alcázar Caballero Ra-
món, Avenida Irarrázaval 825; Ames-
o Felipe, Avenida Irarrázaval 1678;
Amaro Namen José, Av. Hambur-
go sin número; Astudillo Olivares
Guillermo, Avenida Egaña 539; Al-
varez Parraguez Adolfo, Carmen, es-
quina Santa Filomena; Bianchi Mar-
tínez Francisco, Avenida Irarráza-
val esquina J. M. Infante. Bases Luis,
Avenida Egaña, esquina S. Aldea;
Cornejo Alamiro Monseñor Eyzagui-
rre; Cerezo Montes Juana; E. Fer-
nández 98; Cortés Vega Juana Rosa,
San Luis 650; Dalmes del Pino Juan,
Pizarro esquina Paz. Martínez Du-
rán G. Eleodoro 2.o, Pedro L. Cua-
dra 150; Danois e Hijo Juan, Sargen-
to Aldea 80; Díaz Lagos Teresa. Av.
Lynch 786; Durandúe León, Bremen
678; Darville y Cía., Av. Larraín 439,
Estay Valles Casimiro, Cervantes
110; Ercilla Clodomiro, Av. Larraín
1031; Fuenzalida v. de Banda Rosa,
Pedro L. Cuadra 111; Frigerio Ala-
ndro Ex. Fernández 262; Falotto
Santiago, Avenida Larraín 1883; Fus-
ter Forteza Nicolás, Seminario esq.
Santa Elvira. Fuentes de Carrasco
María ; Lo Encalada 205; Haid Sage
O., Avenida Irarrázaval 1784; Jila-
bert [illegible] cio, Avenida Irarrázaval es-
quina Pedro Valdivia; Landon Dzu-
bigo Luis, Avenida Macul 2117; Már-
quez Bigas Julio, Avenida Irarráza-
val 361; Madrid Díaz Patricio, Car-
men 2101; Montes de Compán María
E., Avenida Irarrázaval 4532; [illegible]
Pinochet Alejandro, Pedro L. Cua-
dra 198 A.; Ortence Constancé, Av.
Irarrázaval 3199; Pérez Guadalupe,
Avenida Lynch 671; Palma Florencio,
Carmen 218; Rivara Boltana [illegible]
cio, Carmen esquina Santa Filome-
na; Rojas Román Luis, Avenida La-
rraín 1244; Rivas Boltana Francis-
co, Cortés 1708; Rosales Pardo Ma-
nuel, Av. Irarrázaval 1214; Seitz Ana,
San José 293; Soto de Fredes Ana,
Camino Macul sin número; Shingo
Yokochi, Luis Beltrán 1949; Tardits
Florencio, Avenida Villagra 338; Tu-
so Eduardo, Seminario 1897; Valdi-
vieso M. Alberto, Santo Elena, bode-
gas; Valdivieso M. Alberto, Santa
Elena, Almacén; Vásquez Montecinos
José C., Lo Encalada, 100; Valbuena
Rodríguez Nicasio, Av. Irarrázaval
4302; Vega Núñez Roberto, Av. Ira-
rrázaval 4194 — Bares: Dentice Eu-
genio, Av. Irarrázaval 273; López Sa-
las Manuel, Avenida Las Acacias
1099: Vásquez Montecinos José C.,
Matta Oriente 96.— 2.a Categoría.—
Pensiones y Cocinerías. — Riveros
Báez Liborio, Avenida Larraín 5611.
Bibona Carlos, Avenida Larraín, Pla-
za Egaña; Basaure María, Avenida
Irarrázaval 2618; Castañeda Pérez
Alejandro, Avenida Irarrázaval 2770;
Jilberts de Gutiérrez Avelina, Ave-
nida Irarrázaval 1190; Jaña José Mer-
cedes, Aevnida Irarrázaval frente a
Ortúzar; Moraga Alejandro, Avenida
Irarrázaval 2031; Meza v. de Ramí-
rez Sara, Avenida Irarrázaval 2821,
Pino Maurelia Ana, Avenida Irarrá-
zaval 1251, Quintral Angel, Avenida
Irarrázaval 1710; Muñoz González
Evaristo, Avenida Irarrázaval 415.—
Hoteles y Restaurants. — Dagas
Baudilio, Avenida Irarrázaval 2550
Lautermo Pedro y Torres Juan, Ca-
nal San Carlos sin número; Rubio Iz-
quierdo Petronilo, Av. Ossa 1155;
Rojas Crispiniano, Av. Las Acacias
3022; Soza Pezoa Tomás, Gran Ave-
nida Macul esquina Camino Macul;
Toledo Vega Margarita, Macul, Gran
Avenida 3401.—J. de D. Plaza.—
Oficio.—Ñuñoa, 30 de Enero de
1924.—Señor Juez del 5.o Juzgado
Civil.—Adjunto se servirá encon-
trar US. la nómina de los negocios
que en esta comuna expenden bebi-
das alcohólicas(clasificados en 1.a
y 2.a categorías, y que, de confor-
midad con la ley de Contribuciones
sobre Alcoholes N.o 3087, de 13 de
Abril de 1916, título V, art. 78, es-
ta Alcaldía debe entregar a US. en
el presente mes para su publica-
ción.—Dios guarde a US.—J. de D.
Plaza C., primer Alcalde.—Al señor
Juez Letrado del 5.o Juzgado Civil.
—Auto.—Santiago, Febrero 26 de
1924.—Publíquese por cinco días en
el diario "La Nación".—Humberto
Trucco.—Por el señor Lira.—Ho-
mero Valdés, secretario suplente.—
Conforme.—Santiago, 27 de Febrero
de 1924.
M-3

MAQUINARIAS

HARNEADORAS A MANO Y MOTOR, ofrece. Cumming 861. M-5

VENDO MAQUINA TEJER, NUEVA varios tamaños. 21 de Mayo 557. M-5

COMPRO: TRASMISIONES, POLEAS, descansos, pulidoras, Santa Rosa 329. M-2

FLAMANTE MAQUINA CALADORA vendo, nueva. Chacabuco N.o 139. M-3

A DELICIAS 2215, DIRIGIRSE cuando necesite vender, comprar máquinas ocasión. May. 29

FRAGUA PORTATIL EN BUEN ESTADO, compro. Estado 261. M-2

COMPRO MAQUINITA DE PIE, CALAR madera, perfecto estado. Marcoleta 532. 3-M.

MAQUINA "SINGER", BOBINA, pie, 5 cajones, muy buen estado, ocasión, vendo. Avenida Brasil 734, casa 5. 3-M.

POLICARPO MENDEZ S., AGENTE de Singer Sewing Machine. Independencia 334.

¿DESEA ADQUIRIR MAQUINA Singer? Pida precios, condiciones. Independencia 334.

REPUESTOS ACCESORIOS, AGUJAS, aceite, hilo para máquinas de coser. Independencia 334.

CLASES GRATUITAS DE BORDADOS y deshilados en máquina Singer. Independencia 334.

SE RECIBEN TRABAJOS DE DESHILADOS, bordados. Independencia 334.

¡SEÑORITAS DUEÑAS DE CASA! En Independencia 334 hácese toda clase de composturas, reparaciones de máquina de coser.

¡SEÑORA! LO QUE NECESITE SU máquina de coser lo encontrará en Independencia 334.

VENDO CARTONERA, DIEZ DE JULIO 888. M-9

TELEFUNKEN" RECEPTOR, VENDO. Franklin 801.

HUINCHA PARA CARPINTERIA, de ocasión vendo. Delicias 2215. 6-M.

MOLINO DE PIEDRAS FRANCESAS, vendo. Delicias 2215. 6-M.

MAQUINA PARA MOLDURAS DE hoja lata y emballetadora de ocasión vendo. Delicias 2215. 6-M.

ROMANAS DE 500, 300 K., UTILES para carnicería, tapas caballeriza, cañerías, piezas, bocinas para carretelas, de pisos de 2 1|2", vendo barato. Bulnes 216.

SE VENDE UNA MAQUINA DE codo, dos romanas, una de 123 kilos, una bicicleta y un estante. Gorbea 2990. 3-M.

POR CONCLUSION DE NEGOCIO, realizo máquinas, maderas, etc., de la Barraca y Fábrica Erasmo Escala 2967. M-3

MADERAS

MUEBLISTAS SOLICITEN PRECIOS y muestras de filetes importados. Casilla 5012. M-12

MADERA DE ROBLE COMPRO: 300 robles 2.a y 3.a clase, de 4 x 4 x 4 1|2: 2,600 robles 2.a y 3.a clase, de 2 x 4 x 4 1|2; 1,000 robles, 2.a y 3.a clase, 2 x 4 x 5. Pago al contado Av. Diez de Julio 462. M-2

MADERA ROBLE PELLIN, VENDEMOS un carro depositado, Desvío Banco República. Dimensiones: 4x5.5 varas. Compañía 1290.

MEDICINA

GONORREAS AUNQUE ANTIGUAS, estrechez, orquitis, curan radicalmente Glóbulos Pérsicos. Botica surtidas. 11-M.

TE ARAUCANO! SABIA COMBINACIÓN científica de yerbas medicinales. Cura radicalmente estómago riñones, hígado, intestinos y vejiga. Valor: tres pesos. Venta: Bandera 140, oficina 4. Casilla 1680. Marzo 30

REUMATOL MELFI, CURA REUMATISMO Frasco: $ 5. Bandera 140 Oficina 4. Marzo 30

MASAJE MEDICO. — ELECTRICO. Francso Lenti, estudios en Italia. Especialidad enfermedades articulares, parálisis, reumatismo, neuralgias, úlceras, tumores cancerosos y de vientre. Consultas: de 2 a 5. Arauco 827. M-30

GONORREAS NUEVAS, ANTIGUAS, impotencia, sífilis, afecciones prostáticas en ambos sexos, curación radical garantizada en pocos días. Sistema nuevo, propio, atiendo enfermos provinciales por correspondencia. Toda consulta gratis. Facilidades de pago. Diariamente de 9 A. M. a 7 P. M.; nocturno, 8 a 10 Festivos, de 9 a 12, San Antonio 41. Casilla 2756. Clínica y Laboratorio Médico doctor Lefevre. Teléfono 2543. 6-M.

PERSONAS AGOTADAS FISICA Y mentalmente, nerviosas, neurasténicas, cansancio cerebral, insomnio, anemia, raquitismo, impotencia. Su mejor tónico: Cerebrol. Boticas surtidas. 11-M.

¡OJO! ESCUELA NACIONAL DE Masajistas. Unico establecimiento en su clase, según la estadística oficial, autorizado por el Supremo Gobierno y reconocido por el Estado. Masaje medicinal, Belleza científica, Pedicuro cirujano. Profesiones decentes, lucrativas. Asistencia una hora diaria. Diplomas válidos. Clases también por correspondencia. Matrícula abierta. Inscríbase. Pídanse prospectos. Director: Prof. Díaz Gascogne. Alameda 785.

MUEBLES

MUEBLES FINOS: COMEDORES dormitorios, salones dorados, vende Fábrica. Nataniel 464. 30-M.

MUEBLISTAS, SOLICITEN PRECIOS y muestras de filete importado Casilla 5012. M-8

MUEBLES: OFRECEMOS EN cualquier estilo, precios muy ventajosos Entrega inmediata con grandes facilidades pago. Consulte nuestras condiciones. Antigua Fábrica Nacional de Muebles, Copiapó 1050, entre Prat y San Diego. M 18

DISCOS "VICTOR" Y OTRAS MARCAS, últimas novedades, desde $ 4, vende. San Pablo 2215 (casa particular). M-2

SE VENDE BAUL, COMODA Y sombrerera, completamente nuevos. Delicias 3614. M-3

VENDO DE OCASION VICTROLA chica en ciento treinta pesos. Carmen 830. F-29

PIANO ALEMAN MODERNO, VÉNDESE. Unión Americana 480. M-2

VENDO CATRE DE BRONCE. SAN Alfonso 175. M-2

COMPRAMOS MENAJES DE CASA, toda clase muebles, pianos, victrolas, plaquées, brillantes y joyas. San Diego 460. El Aguila. M 29

RICA MESA SASTRE, LINDA LAMPARA eléctrica, plantas, muebles, vendo barato. San Francisco 817. M 2

VICTROLA "COLUMBIA", ROBLE americano, ocasión vende. San Pablo 2215. 2-M.

MUEBLISTAS: COMPRO CONSTANTEMENTE toda clase de muebles en blanco, pagando altos precios. — Lingue 818. 2-M.

COMPRO VICTROLA MALETA O piano de ocasión. Rosas 3251 A. M-2

EN $ 150 VENDO MEDIO AMOBLADO salón. Blanco Encalada 2120. 2-M

VENDO RICO PIANO CLAVIJERO de metal. San Diego 855. 5-M

COMEDOR DE OCASION, 2.50 POR 1.25 m., vendo. Sazie 2482. M 3

EN $ 150 VENDO MEDIO AMOBLADO salón. Blanco Encalada 2139.

PIANO ALEMAN, PERFECTO ESTADO, vendo, buena ocasión: Tarapacá 696.

VENDO CATRE IMPORTADO DOS plazas con bronce nácar $ 350. Cumming 681. M-3

VENDO MENAJE CASA, COMPLETO, dormitorio, salón, comedor, cocina, escritorio y todos los útiles de casa. Francisco Bilbao 420. 3-M

VICTROLA VENDO, PAGO MENSUAL. Avise domicilio, O. B., casilla 2635. 2-M

REGALO MESA GRANDE ESPECIAL frutería, verdulería, carretilla guagua Gálvez 487. 3-M.

DOS VICTROLAS MUEBLE, VENDO. Ejército 766. M 3

DE OCASION VENDESE MENAJE de casa. Ahumada 129. 4-M.

VENDO MUEBLES SALON, COMEDOR, escritorio, dormitorio y baño. A. Prat 814.

OCUPACIONES
(Ofrecen)

PRENSISTAS A PEDAL, NECESITO. San Diego 1562. M-2

PRENSISTAS DE PEDAL NECESITA La Ilustración. Santo Domingo 863. M 3

COCHERO SE NECESITA. 21 DE Mayo 815. M-2.

GUARDIANES JOVENES CON BUENAS recomendaciones necesita la policía Colina. M-3

PUNTEADOR QUE SEPA COSER blacke, asentador de pestañas y corredor de ruleta que sepa marcar puntos, necesitamos. San Diego 1310. M-2

NECESITO CORTADOR CARNICERÍA, competente. Avenida Italia esquina Caupolicán. M-2

ENGANCHE DE GUARDIANES PARA las policías de Valparaíso e Iquique. Estas policías contratan personal con buena licencia del Ejército, Armada o policías, dos recomendaciones a lo menos, salud compatible con el servicio y no registrar malos antecedentes en la Sección de Identificaciones. Presentarse de 10 a 1 2M. para Valparaíso y de 2 a 4 para Iquique en Cerro 199. M-6

NECESITO CORTADORES DE FORROS arceradores y cosedor para blacke, pago buen sueldo. Fábrica de Calzado. Ricardo Santa Cruz 715. 3-Mr.

NECESITAN CARPINTEROS mueblistas, góticos, competentes. Avenida Tupper 2049 M-2

LLAVERO NECESITO PARA FUNDO. Diríjase: H. S., Correo Renca, regularmente, y que la señora sepa indispensable saber leer y escribir lechar. M-2

NECESITO CARRETELERO CON buenas recomendaciones. Providencia 1447. M 2

NECESITO UN BUEN MAYORDOMO para los repartos del pan. Providencia 1304. M 2

NECESITO PELUQUERO CON O sin herramientas. Mapocho 2590. M-

RELOJERO COMPETENTE NECESITO. 866 Bandera. M-

HORTELANO COMPETENTE EN tienda incubadora necesito. Avenida Exequiel Fernández 881, Ñuñoa. M-2

NECESITO OFICIALES CARROCEROS, un limador, un gomero que sepa poner llantas. Unión Americana 38. 2-M.

TORNERO EN MADERA NECESITO. Chacabuco 1292. 3-M.

JOVEN DECENTE, DE 15 A 16 años se necesita en Merced 875. 12-M.

PELUQUERO BUENO NECESITO Matucana 1107. 2-M.

OFICIALES MUEBLISTAS COMPETENTES, necesita. Argomedo 474. M 3

FUNDIDOR PARA BRONCE NECESITO. Rosas 2020. M 5

TORNERO MECANICO NECESITO. Rosas 2020. M 3

CARPINTERO DE BANCOS, TRABAJO a trato, y maestro competente en máquinas para puertas y ventanas, se necesitan "La Montaña", Avenida General Bustamante 772. 4-M

NECESITO HERRERO. BULNES 216.

CORTADOR DE BOCA TACOS Y lijador de tacos se necesitan en la Fábrica de Calzado. Amunátegui 916 3-M

ARMADORES A MANO SE NECESITAN en Andrés Bello 945.

NECESITO UN BUEN CORTADOR para carnicería, sin vicios. Gálvez 302. 3-M

CARPINTEROS Y HOJALATEROS se necesitan. Tratar: Villavicencio 315, de 8 a 10 A. M. 3-M

EMPLEADO COMPETENTE EN abarrotes, con muy buenas referencias, necesitamos. Andrés Bello 749, Vega Central.

CANTEROS Y TALLADORES EN maderas, necesito. Presentarse con herramientas: S. Rosa 179. 3-M

MUEBLISTAS COMPETENTES, NECESITO; buenos jornales. 4-M

NECESITO CORTADORES DE FORROS, armadores y cosedor para Black; pago buen sueldo. Fábrica de Calzado, Ricardo Santa Cruz 752. M-4

NECESITO PICADORES DE LEÑA. Dolores 302. M-2

NECESITO MUEBLISTA COMPETENTE. Huérfanos 2494. M-2

HERRADOR COMPETENTE, NECESITO. Diez de Julio 1355. M-2

NECESITO JOVEN COMPETENTE para pastelería. Vicuña Mackenna 9. 2-M.

TORNERO REPUJADOR PARA FIERRO, aún que sepa poco, necesito. San Alfonso 76. 2-M

SACADOR DE PUNTERA, SE NECESITA. San Francisco 285. 3-M.

BARNIZADORES COMPETENTES, necesita Agustinas 2007. 2-M.

CARPINTEROS MUEBLISTAS, NECESITA Agustinas 2007.

RONDIN NOCTURNO NECESITO, pago $ 5, doy casa y sarmiento. Viña Pra, carros a Lo Ovalle. 2-M

VENDEDORES DE PAQUETERIA, ofrezco hilo en canutillo Lackington blanco y negro. Precios especiales. Santa Rosa 423. 2-M.

NECESITO UN CORTADOR CARNE. Santiago 1415. 3-M.

CARPINTEROS MUEBLISTAS, TAPICEROS, necesítanse "La New York". Santa Rosa 342. 3-M.

HERRADOR SE NECESITA. ROSAS 1758. 3-M.

CORTADOR DE CUERO NECESITA Fábrica de Calzado. Santa Victoria 324. 3-M

ALBAÑIL Y SACADORES DE RIPIO necesito. Washington 1312.

NECESITO VARIOS JOVENES PARA el trabajo del encerado. Avenida La Paz 289. 3-M

CHAUFFEUR SIN PRETENSIONES, ofrécese. Moneda 2560.

EMPAPELADORES PARA MIL metros, necesito. Andrés Bello 466.

OPERARIOS COMPETENTES EN escobillas cocidas, necesito. Chiloé 1125.

RECORREDORES DE PISOS, NECESITO 10. Tratar antes de almuerzo: Eleuterio Ramírez 733.—Contreras.

MAQUINISTAS PARA FABRICA de muebles, necesito. Maestranza 750. 4-M

NECESITO CORTADOR, PREFIERO joven, carnicería, Maestranza 675. M-3

COBRADORES GONDOLA NECESITO. Chacabuco 61.

NECESITO CARPINTEROS, ALBAÑILES, oficiales. Alameda 1730.

MAESTRO MECANICO ESPECIALISTA Ford necesito. Chacabuco 61.

MECANICOS COMPETENTES AUTOS Ford, ocupamos por días y a trato. Chacabuco 61.

MAESTROS MECANICOS BUENOS necesita garage Chacabuco 61.

NECESITO CARPINTERO BANCO. Castro 57. 3-M

HOJALATEROS, GASFITERS, APRENDICES, necesito Rosas 2061. 3-M

FABRICA DE JABON, NECESITA vendedores. Buena comisión. Vargas [illegible], Comuna de Yungay. 3-M

NECESITO EMPLEADO CON RECOMENDACIÓN. Santa Victoria 420. 4-M

HERRERO CARROCERO NECESITO. San Bernardo. Eyzaguirre 626.

OPERARIOS Y COSTURERAS SASTRE, sepan ojalar, necesito. Echazarre'a 783. 3-M

BARNIZADORES NECESITO HUÉRFANOS 1072. Banco Francés.

NECESITO SACADOR DE PUNTERAS, que sepa correr fierros. San Diego 1945. 3-M

COBRADOR $ 400, NECESITO. VENEGAS Salas. Plazuela Santo Domingo.

COLOCADORES BALDOSAS Y amoldadores gradas granito necesito. Sevilla 1498 (Independencia).

CHAUFFEUR PARA HUDSON PARTICULAR se necesita. Presentarse con certificados y recomendaciones a Sociedad Fábrica Nacional de Vidrios, San Diego N.o 2197. 4-M.

CARRETELERO NECESITO CON recomendaciones. Moneda 1654, casa 2, 10 a 12 A. M.

MUEBLISTAS GOTICOS Y OFICIALES necesito. Nataniel 464. 3-M.

CARPINTEROS DE BANCO COMPETENTES necesito. Avenida Irarrázaval 252. 4-M.

ESCABRO COMPETENTE NECESITO. Avenida Irarrázaval 252. 4-M.

NECESITO MAESTRO Y ZAPATERO obra hombre, composturero. San Alfonso 447. M-3

NECESITO ALBAÑIL, ROMERO 2730. M-2

NECESITO RUEDERO Y OFICIAL de fragua. Esperanza 23. M-3

SOMBRERERO COMPETENTE NECESÍTASE. Delicias 2517.

VENDEDOR VIAJERO PARA LA región salitrera, con clientela formada en varios ramos, se ofrece. Sargento Aldea 1058. 5-M

HOMBRECITO QUE ENTIENDA asear casa particular, necesítase. Huérfanos 1744. 3-M

ANTES DE MATRICULARSE, USTED debe imponerse diplomas de director, nómina de profesores, años de existencia del Instituto, nombres y direcciones de ex-alumnos altamente colocados, certificados de personalidades respetables. El Instituto Mercantil que tiene 20 años, ofrece a usted dichas garantías. Prepara topógrafos, dibujantes, electrotécnicos, viticultores ayudantes de ingeniería agrícola, de ferrocarriles, de minas, civil y de arquitectos, inspectores y constructores de obras, plan del Estado; cónsules, peritos mercantiles, contadores generales y especiales, taquígrafos, dactilógrafos, corresponsales, cajeros, auxiliares de cuentas corrientes, tenedores de libros preparación personal y por correspondencia. Estado 239.

325 COMODA CASA. DOMINICA 440. 3-M

50 ALBAÑILES NECESITO PAGO buen sueldo, traer herramientos. Av. Silva, esquina San Francisco. 3-M

50 CARPINTEROS NECESITO, PAGO buen sueldo, traer herramientas. Carmen esq. Diez de Julio. 3-M

CORTADORES PARA CUEROS MUY competentes, se necesitan. Av. Matta 638. 4-M

NECESITO BUENOS CARPINTEROS de banco. Av. Portales 3126. 3-M

ZAPATEROS, ESTAQUILLADO, NECESITO. Bascuñán 116. 3-M

NECESITO PINTORES COMPETENTES, Agustinas 829.

TRABAJADORES PARA ARMAR CAJONES a trato y carpinteros necesita Fábrica de Embalajes. Quinta Normal (interior). Entrada por Agustinas. 3-M.

SE NECESITAN CARPINTEROS mueblistas, góticos y tapiceros. San Diego 482.

CORTADOR DE CARNE QUE SEPA bien su trabajo, necesito, pago bien. Avenida Blanco 2955.

ARMADORES NECESITA FABRICA Calzado, Huemul 2216.

NECESITO OFICIAL, AYUDANTES y aprendices en vestones. Juárez 703. 2-M.

PINTOR OFICIAL ADELANTADO de carruajes o cajas de fondos, necesítase. Mapocho 3155.

CORTADOR SASTRE COMPETENTE, necesítase. Moneda 937. M 3

PREPARADOR TRAJES Y SOMBREROS necesito, muy competentes. y con infrome de casa extranjera. Serrano 137, altos. M 3

RESPUESTAS A NUESTROS LECTORES

SOCIEDAD CONYUGAL

Perplejo. — Valparaíso.

Mi esposa recibió una herencia de cincuenta mil pesos; con esta suma y treinta mil pesos de préstamo (hipoteca sobre la misma propiedad) compramos una casa en ochenta mil pesos. Hemos gastado veinte mil pesos en el edificio y gracias a mi trabajo y a la inversión económica de esa suma la propiedad hoy día vale ciento cincuenta mil pesos.

Deseo saber qué parte de esta pertenece a mi esposa y qué parte a la sociedad conyugal.

La sociedad conyugal es exclusivamente dueña del inmueble porque con arreglo a las disposiciones del N.o 3.o del artículo 1725 del Código Civil entran a formar parte de su haber el dinero que cualquiera de los cónyuges adquiere durante el matrimonio a cualquier título.

Todo ello, por cierto, sin perjuicio del derecho que esa misma disposición confiere a su esposa o sus herederos para retirar el aporte, después de la liquidación de la sociedad.

DELAI-LAMA

L. M. O. — Santiago.

¿Qué cosa es el Delai-lama?

El jefe de una secta religiosa del tibet.

A la cabeza de la jerarquía sacerdotal, entre los tibetanos, se encuentran los grandes Lamas (Delai-lama, Panchem-lama y Bogdo-lama) considerados como una encarnación de Buda y cuyo espíritu, según esta doctrina religiosa, pasa después de la muerte a vivificar el cuerpo de un niño pequeño que es conducido con gran pompa al Monasterio de Lha-sa.

El poder temporal de los Dalai-lamas — porque lo tienen como antaño nuestros pontífices —comenzó en 1254 cuando después de haber confiado el emperador mogol de la China Kublai-Khan su dirección espiritual al abad del Monasterio de Sakya, que tomó desde entonces el título de Delai, lo sentó en el trono del Tibet otorgándole la soberanía sobre las provincias de Tsan, Amdo, Khan y otras de menor importancia.

El Dela-lama residió hasta 1904 en la ciudad de Lha-sa pero a raíz de la expedición inglesa al Tibet se declaró contrario a los invasores por cuyo motivo tuvo que huir a Urga, desde donde sin embargo fué expulsado por el gobierno chino. Actualmente se halla refugiado en Darjiland, India Inglesa.

El supremo poder que estaba encarnado en el Delai-lama pasó entonces al Panchem-lama cumpliéndose así una profesía según la cual cesarían las trasmigraciones a la décima tercera generación.

ZENON.

RUEDERO COMPETENTE, NECESITO; trabajo de firme. "La Mundial", Independencia 1925. M-4

CARPINTERO DE BANCO PARA trabajos juguetes, necesitamos. Av. Santa María 0180. M-3

LABRADOR DE PUNTERAS, NECESITO. Washington 1312. M-3

MAYORDOMO PRACTICO PARA buscar reparto panadería, necesito. Presentarse hoy. San Francisco 934. M-2

MAESTRO PANADERO, MUY COMPETENTE, necesito asociarlo Panadería, aportando algo capital. L. R., Correo 2. M-3

NECESITO RECORREDORES DE piso. Cochrane 811. M-3

FUNDIDORES COMPETENTES NECESITO. San Diego 1948. M-2

SE NECESITAN URGENTE CUATRO mueblistas; trabajo permanente y buenos precios. Chiloé 1212. M-3

MUEBLISTAS, NECESITO. VERGARA 677. M-4

MUEBLISTAS, NECESITO VARIOS: buen jornal. San Francisco esquina Concepción. M-3

NECESITO CARPINTEROS PLANOS y góticos. Arturo Prat 1302. M-4

TALABERTORO OBRA NEGRA NECESITO. San Pablo 2178. M-3

MOZO NECESITO RECOMENDADO. Vergara 788 (farmacia). M-2

SE NECESITA UN MUCHACHO para el servicio. Tratar: Ahumada 27. M-3

NECESITO NIÑO PARA LOS MANDADOS. Eyzaguirre 1049. M 3

MUCHACHO DE 15 A 16 AÑOS PARA mandados y aseo de negocio necesito. Alameda esquina Dieciocho

MOZO PARA ASEO NECESITO, SAN Diego 1130. 2-M.

NIÑO 14 AÑOS PARA QUEHACERES de casa necesito. Independencia 568. 2-M.

NECESITO MUCHACHO PARA MOZO, que sepa algo de Ford. Moneda 1154. 4-M.

NIÑO PARA LOS MANDADOS CON recomendaciones, necesita La Ilustración. Santo Domingo 863. 3-M.

NECESITO NIÑO 15, 18 AÑOS ASEO casa. Huérfanos 2494. 3-M.

MUCHACHO PARA MOZO, NECESÍTASE. Santa Rosa 217. 3-M

MUCHACHO PRACTICO ENTREGAS pan, necesito. Compañía 1697. 3-M

MUCHACHO 12 A 16 AÑOS, ASEO oficina y mandados. Carmen 428, de 10 a 12 M.

MOZO, CARBON, LEÑA, NECESITO; prefiero del campo. Independencia 1829.

MOZO ASEO, COMEDOR, COMPETENTE, recomendado, buena presencia, necesítase. Huérfanos 1744. 3-M

NECESITANSE 5 NIÑOS; DOS puertas adentro. Mercado Central, cocina 48. 1.o-M.

NECESITO NIÑO SEPA ANDAR en bicicleta, con recomendación. Delicias 1344.

NECESITO MOZO CON BUENAS recomendaciones, puertas adentro. A. Barroso 644. 3-M

UN NIÑO APRENDIZ 15 AÑOS, NECESÍTASE. Fábrica Cápsulas. Gálvez 1119. M-3

NIÑO 14-16 AÑOS NECESITO PARA reparto mercaderías conozca las calles, recomendado presentarse con sus padres, prefiero del barrio. Librería "Valparaíso". San Pablo 2530. M-2

NECESITO MUCHACHO CARRETELERO, tenga carnet. San Pablo 1989. M-2

NIÑO 12-14 AÑOS CUIDADO Y otros quehaceres taller eléctrico, por meses necesito. Tratar: Maipú 1134. M-2

NIÑO QUE SEPA TRABAJAR EN almacén necesito con buenas recomendaciones. Pinto 1991. 4-M.

NIÑO ASEOS, MANDADOS NECESITA Vicuña Mackenna 660.

MOZO PARA REPARTIDOR CON cochecito de mano se necesita. Se paga bien. Inútil presentarse sin buenas recomendaciones. Huérfanos 864. 3-M.

NIÑO PARA MANDADOS LIBRE de colegio necesito, con recomendación. Sastrería Miraflores 150. 5-M.

MATRIMONIO SOLO, EL TRABAJADOR; ella mayordoma cité. Fariña 439.

NIÑA PARA CAJERA SE NECESITA. Zapatería El Soviet, San Diego 658. M-3

CHALEQUERAS CON MUESTRA SE precisan. Compañía 1060. M-4

VENDEDORA PRACTICA EN EL ramo Peletería se necesita en Delicias esquina Dieciocho. M-2

PELETERAS COMPETENTES, NECESITO. Alameda esquina Dieciocho, Peletería. M-15

SEÑORAS Y SEÑORITAS: VESTIDOS elegantes y calle, vendo; atiendo pedidos a provincias. Precios sin competencias. Moneda 1610. M-4

SE NECESITA UNA SEÑORA O niña para la cocina. Tratar: Sotomayor 107. M-2

SE NECESITA UNA BUENA COMPOSTURERA sastre, competente. San Diego 1356. M 3

OPERARIAS IMPERMEABLES, PAGO al día o a trato necesítase. Estado 44. M-2

SECRETARIA EDUCADA HABLANDO bien español necesita caballero norteamericano para acompañarlo en sus viajes. Escribir a CCC. Hotel Mundial, pieza N.o 5. M-3

COSTURERAS MUY COMPETENTE en todo trabajo de pieles finas, necesito. Pasaje Matte 59. M-3

FABRICA DE CALZADO, NECESITA buena dobladora para calzado chico. A. Prat 1050. M 3

TEJEDORA EN TEJIDO PUNTO competente necesito, pago bien. San Diego 107. M-2

NECESITANSE APARADORAS MAQUINISTAS, Fábrica Calzado. Chacabuco 554. M-3

SE NECESITAN BUENAS DOBLADORAS fábrica de calzado. Matta 1350.

NECESITO PIANISTA. SAN PABLO 1306. M-2

LAVANDERA RECOMENDADA, POR meses necesito. San Diego 87. 2-M

NECESITO BUENAS PALETOCERAS, urgente. Vergara 624. 3-M.

NECESITO BUENA LAVANDERA, recomendada que viva sola. Vicuña Mackenna 658.

SEÑORITA PARA ATENDER LAVANDERÍA, necesito. San Diego 236. 4-M.

AYUDANTA SASTRE NECESITO. Camilo Henríquez 654, casa 7.

APARADORAS NECESITA FABRICA de Calzado. Santa Victoria 324.

PREPARADORAS PARA SOMBREROS, necesito. Santo Domingo 1156. 3-M

LA PELETERIA WASHINGTON, necesita costureras competentes en pieles, trabajo fino. Moneda 873.

NECESITO BUENA PREPARADORA en sombreros de señoras. San Diego N.o 221. M-3

NECESITO MORDADORA A MAQUINA. Bueras 164. M-4

LAVANDERAS, POSTICERAS, aplanchadoras, dobles, necesito. Maestranza 144. 3-M

APRENDIZA DE 14 A 15 AÑOS, para fábrica de juguetes necesítase. Ahumada 175. 4-M

CUATRO BUENAS AYUDANTAS vestoneras necesito, pago bien. Monjitas 368, interior. 3-M

SEÑORITA PARA LA SECCION tienda, necesito. Lavandería Le Grand Chic. Delicias 2733.

APLANCHADORA DE PAÑO Y ropa fina, necesito. Lavandería Le Grand Chic. Delicias 2733.

SEÑORITA SIN PRETENSIONES atienda pastelería necesito. Chacabuco 94.

NECESITO COSTURERAS PARA pieles. Delicias 241. 3-M

NECESITO LAVANDERA, LAVANDERÍA Francesa. Covadonga 54. 3-M

SEÑORA PARA AYUDAR QUEHACERES de casa, niñita para cuidar guagua y mandados necesito. Baquedano 1182.

COMPOSTURERA COMPETENTE, necesitamos. London House. Huérfanos 1059, Galería Edwards.

OPERARIAS COMPETENTES EN escobillas torcidas, necesito. Chiloé 1125.

BUENAS APLANCHADORAS DE dobles, necesita la Lavandería Parisien. Providencia 2164. M 3

COSTURERA SASTRE MUY COMPETENTE, trabajo primera. San Francisco N.o 1068. M 3

SEÑORITA QUE SEPA CONTABILIDAD, con buena letra, necesito urgente. 21 de Mayo 879.

NECESITO AYUDANTA VESTONERA. Avenida Matta 1146. M-2

APLANCHADORA DE DOBLES, camisera, posticera, necesita. Santo Domingo 592. M-3

CAJERO CARROCERO NECESITA la Carrocería La Unión, Irarrázaval 411. 4-M.

LAVANDERIA "MODA", AV. PORTALES 3156, necesita camiseras y planchadora dobles. 3-M.

SEÑORITA TENGA NOCIONES sombreros señoras necesita. San Diego 273. M-3

COSTURERAS Y APRENDIZAS NECESITA Fábrica sombreros y gorras, buen jornal Delicias 2517. M-3

NECESITO AYUDANTAS VESTONERA, Gay 2490, casa 8. M-3

EMPLEADA PARA LAS PIEZAS Y niños, necesito. Brasil 641. M-3

SE NECESITA EMPLEADA TODO servicio caballero solo. Buen sueldo Presentarse 1 a 3 P. M., San Pablo N.o 3057, departamento 2. M-7

EMPLEADA ASEADA PARA LA cocina, necesito urgente. Arturo Prat 1312. M 2

EMPLEADA NECESITO. GARCIA Reyes 131. M-5

NIÑA PARA LA MANO, HONRADA 4 personas, $ 45. Claras 720.

EMPLEADA PARA COMEDOR Y piezas se necesita, en Delicias 135. M 3

NECESITO EMPLEADA PARA CUIDAR guagua, con buenas recomendaciones. Providencia 1277. M-

EMPLEADA NECESITO PARA POCA familia. Dávila 940. M-

SE NECESITA BUENA NIÑERA con buenas recomendaciones y certificado médico. Pago buen sueldo. Bandera 642. 2-M.

NECESITO EMPLEADA REGULAR edad, para todo servicio, dos personas. Eyzaguirre 1155. 10-M.

EMPLEADA PARA LAS PIEZAS se necesita en Ejército 454. 3-M.

NECESITO NIÑA COMEDOR, MOZO carretelero, puerta adentro. Merced 791. 2-M.

SIRVIENTE MANO NECESITO, con recomendaciones. Rogelio Ugarte 1396. 3-M

EMPLEADA CUIDAR NIÑOS, NECESITO Coquimbo 1145. M-3

NECESITO NIÑERA, SAN DIEGO 996, casa N.o 7. 2-M

EMPLEADA PARA LAS PIEZAS que entienda costuras. Con informes Catedral 3271, esquina Matucana.

SE NECESITA UNA EMPLEADA para cocina, para matrimonio. Buen sueldo. Olivos 712. 3-M.

MATRIMONIO SOLO NECESITA una empleada para todo servicio. Tratar Sazié 2721. 2-M

NECESITO EMPLEADA PARA quehaceres de casa. Huérfanos 2406.

NIÑA PARA EL SERVICIO, DOS personas, buen sueldo, necesito Maestranza 183. Inútil presentarse sin buenas recomendaciones.

EMPLEADA PARA POCO SERVICIO, necesito. Maestranza 144. 4-M.

NIÑA PARA LA MANO, RECOMENDADA, competente, necesito: Santo Domingo 1730, altos. Buen sueldo. 4-M

NECESITO EMPLEADA FORMAL, sin pretensiones, para servir señora sola; presentarse, de 9 a 11: Doce de Febrero 75.

SIRVIENTA HONRADA, ASEADA, buenas recomendaciones necesita matrimonio solo. San Luis 847. Los Leones. Pago carro.

EMPLEADA PARA TODO SERVICIO necesito. Rosas 2020.

EMPLEADA PARA NIÑO NECESÍTASE. Vergara 233. 4-M

SERVIDUMBRE LA MEJOR DE Santiago. Pídala: Bandera 239.

NECESITO NIÑA DE MANO. RIQUELME N.o 23. 3-M

MUCHACHA PARA LOS QUEHACERES, necesito. Nataniel 1590.

MATRIMONIO EXTRANJERO NECESITA nurse francesa o inglesa, para cuidar dos niños chicos. Avenida Pedro de Valdivia 1711, de 8 a 11. 3-M

NECESITO NIÑA ATIENDA FRUTERÍA. San Pablo 2075.

EMPLEADA SEPA ALGO COCINA cina poco trabajo, necesito. Chacabuco 94.

CHIQUILLA PARA LAS PIEZAS, necesito. Cueto 741.

EMPLEADA PARA LA COCINA, servicio dos personas casa extranjera. Sueldo: 70, 80. Inútil presentarse sin informes. Estado 21. M 6

NECESITO NIÑA CHICA PARA tener guagua. Buen sueldo. Amunátegui 75. M 3

NECESITO EMPLEADA QUEHACERES de casa. Sama 1612. M 2

EMPLEADA SE NECESITA. MATUCANA 759.

NECESITO EMPLEADA DE COMEDOR, con buenas recomendaciones. Matucana 615.

EMPLEADA DE PIEZA, SE NECESITA. Agustinas 1932. 4-M

EMPLEADA PARA COMEDOR, SE necesita, en Teatinos 172. 4-M

NIÑAS 13 AÑOS, NECESITANSE Fábrica cápsulas botellas. Gálvez 1119. M-3

SERVIDUMBRES, COCINERAS, DE comedor, piezas, niñeras, amas, encontrará inmediatamente en "La Veloz", oficina García Reyes 28.

NECESITO NIÑA PARA CUIDAR guagua. Acequia Los Pérez 4502, Almacén. M-3

NECESITO DOS EMPLEADAS, UNA competente para el mostrador de pastelería, otra para la mano. Matucana N.o 998. M-2

MUY BUENA EMPLEADA PARA LAS piezas con excelentes recomendaciones, se necesita. Buen sueldo. A. España 12. 2-M

NECESITO COCINERA. SANTIAGO 1152. M-3

NECESITASE BUENA COCINERA. Lira 251. M 3

NECESITO COCINERA, COCHRANE 419. M-4

NECESITO COCINERA Y APLANCHADORA de dobléz. Echáurren 330; "Lavandería San José". 3-M

NECESITO COCINERA FORMAL, recomendada, sin pretensiones. Presentarse: de 8 a 11. Doce de Febrero 75.

NECESITO COCINERA. COMPAÑIA 2883. 3-M.

AYUDANTA DE COCINA, NECESITO. Restaurant "Petit Salón". San Antonio 376. 2-M.

NECESITO AYUDANTA COCINA. Sueldo $ 40. Brasil 79. 3-M.

NECESITASE COCINERA RECOMENDADA, regular edad, servicio matrimonio solo, buen sueldo. Tratar, 3 a 5 P. M. Unión Americana 53.

BUENA COCINERA NECESITASE en Santa Rosa 446. 2-M.

SE NECESITA BUENA COCINERA con recomendaciones. Siglo XX número 40. M-2

NECESITO COCINERA. AGUSTINAS 2682. M-3

NECESITO COCINERA PARA TRES personas, entienda cocina española: buen sueldo. Ricardo Santa Cruz 779. M-3

SE NECESITA COCINERA CON cama adentro. Nueva Valdés [illegible].

COCINERA NECESITO, RECOMENDADA. Avenida Central 15, Subercaseaux. 2-M.

COCINERA Y MOZO PARA RESTAURANT, necesito. Manuel Montt N.o 8. Providencia. M 2

COCINERA PARA CANTINA SE necesita. Tratar: Santa Isabel esquina Las Quintas. M-3

COCINERA NECESITO, BUEN sueldo, poca familia Victorino Lastarria 158 M-2

COCINERA NECESITA. SAN DIEGO 79. 3-M.

COCINERA, NIÑA DE MANO Y LAVANDERA se necesitan para 3 personas. Buen sueldo. Huérfanos 2428. M-3

COCINERA RECOMENDADA, PARA poca familia, necesito. Serrano 185.

COCINERA COMPETENTE NECESITO luego. Buen sueldo. Merced 668. 3-M

COCINERA RECOMENDADA NECESITO. Agustinas 1872. M-3

COCINERA Y UNA EMPLEADA DE mano con recomendaciones, necesítanse. García Reyes 581.

COCINERA NECESITO BUEN SUELDO. San Isidro 491. 3-M.

COCINERAS, COMEDOR, PIEZAS, mozos, niños de 12 años, necesita. San Diego 206.

COCINERA Y AYUDANTA ALFONSO Ovalle. 4-M

COCINERA CASA, PENSION NECESITO, Delicias 1835. M-4

COCINERA DE MANO CON RECOMENDACIONES necesito. Tratar: de 1 a 4. Alameda 2528.

COCINERAS, PIEZAS, COMEDOR, necesito. Venegas Salas. Plazuela Santo Domingo.

COCINERA SE NECESITA. SAN Pablo 1338. M-3

COCINERA PARA PANADERIA, necesito. Jotabeche 401. M-3

COCINERAS CON RECOMENDACIONES recientes necesítase. Siglo XX, 237. 3-M.

COCINERA DE RESPETO PARA casa extranjera necesito. Rosas 2020.

OCUPACIONES
(Necesitan)

ARQUITECTOS O PARTICULARES, ofrécese carpintero competente construcciones, interpretación planos etc. V. M. Chillán Nuevo 1681 Valparaíso. 3-M.

SE OFRECE SEÑORITA CON PRACtica comercial. Buenos informes. Dirigirse: correo N.o 2.—Ignacio M. M. M 2

JOVEN CASADO, PRACTICO TRAbajos agricultura, crianza, buenos informes, ofrécese como administrador fundo. Agricultor, Santiago, Rosas 1739. M-3

MECANICO ELECTRICISTA, ACtualmente ocupado con buenos informes, práctica, se ofrece para Santiago o fuera. Dirigirse: Cable West Coast o Independencia 180. E. M. G. M-2

MECANICO ELECTRICISTA, ACtualmente ocupado con buenos informes, práctica, se ofrece para Santiago o fuera. Dirigirse: Cable West Coast o Independencia 1890. E. M. 3-M

SEÑORA HONORABLE SE OFREce como apoderada de niñitas de provincias que esten en colegios, correr con ropa y días de salidas. Dirigirse A. de A. Avenida Condell 1344.

SEÑORITA SE OFRECE AL COMERcio, para vendedora, o cajera con práctica, y recomendaciones. — C. G Merced 380. N.o 26.

SE OFRECE UN MATRIMONIO solo: El cochero, mozo; ella lava, decía, otra ocupación. Con buenas recomendaciones. Tratar: con ellos, en Dávila 970. Pieza N.o 11.

SEÑORITA PROVINCIANA CON muy buenos informes, desea ocuparse de cajera o cualquiera ocupación decente. Dirigirse C. Z., Correo 7.

MECANOGRAFO DESEA INICIARse en el comercio. L. Torres. Franklin 750.

JOVEN DE CAMPO OFRECESE PAra almacén, dirigirse: Herrera 260. M-2

OPORTUNIDADES PARA FAMILIAS

EXCUSADOS DE LOZA REALIZAmos una partida. Chacabuco 18. 2-M.

BAÑOS, CALENTADORES, LAVAplatos, realizamos. Chacabuco 18. 18-Abril

MANIQUIES ORTEGA DE TODAS clases y estilos. Fábrica: Rosas 1860 5. Abril-2

SEÑORITAS: TRAJES ELEGANTES importados, encontraréis por precios equitativos. Moneda 2075. 2-Mr.

LINDOS TRAJES SEÑORITAS, CAballeros. Prat 573. 3-M.

ANILINA ALEMANA "ARCO IRIS" Se recomienda esta anilina por ser la más barata, pura y concentrada, preparada especialmente para teñir en la casa toda clase de ropa usada y tejidos de seda, lana, hilo, algodón y mezclados. Tiñe muy bien carpetas, colchas, cortinas y alfombras. No necesita ácidos ni sales para fijar el color. Su instrucción es la más fácil que se conoce. Tiñe colores muy puros y hermosos. No destruye los tejidos ni los mancha. Precio del paquete: noventa centavos. Bandera 140, oficina 4. May. 29

POR BALANCE, LIQUIDAMOS DElantales, guarda-polvos, y ropa interior para colegiales, aproveche. Fábrica Monjitas 865. 2-M

CAMISAS SEÑORA, 3.80; CALZON, 3.80; enaguas, 5.20 y muchos artículos en completa baratura. Monjitas 865. 2-M

DELANTALES GRANDES, 7.80; blusas, 5.00; combinaciones, 10.00; cubre-corsé, 3.50. Monjitas 865. 2-M

CABALLEROS, POR BALANCE, preciosa camisa céfiro, con dos cuellos, 14.50, con un cuello, 11.50. Monjitas 865. 2-M

CAMISA MUY FINA, VALIAN 25.00 liquidamos 20, 16 y 17. Monjitas 865. 2-M

CALZONCILLOS CREA, LARGOS Y cortos, 8.50; en céfiros, 7.50; camisetas finas, 5.00; calcetines, 1.50. Monjitas 865. 2-M

VIUDAS, SOLTERAS Y CASADAS: Aseguren su propio bienestar y el de su hogar, comprando la Hilandera "La Ideal" y trabajando en su casa podrán fácilmente hacerse de una buena renta mensual. Visítenos y se convencerá. Díaz y Herrera. Libertad 241.

COLEGIALES: ROPA INTERIOR, trajes brin y casimir, guardapolvos, delantales, ofrecen muy baratos "Los Almacenes Al Precio Fijo". Ahumada 51.

COLEGIALES: ROPA DE CAMA, sábanas crea $ 8.50; fundas, 2.40; frazadas 12; colchas, 19.50. Ahumada 51.

ROPA INTERIOR SEÑORAS: CAmisas, $ 3.70; calzón, 3.40; calzón jersey, 4.90; para niños, gran surtido muy barato. Ahumada 51.

ALBALES Y ROPITA GUAGUA, el surtido más selecto y mejores precios ofrecen los "Almacenes Al Precio Fijo". Ahumada 51.

COLEGIALES: UNIFORMES PARA niñas, modelos para todos los colegios, se hacen a la medida sin recargo. Entrega rápida, precios bajos. Ahumada 51.

COLEGIALES: CALZADO BUENO y barato hallarán en los "Almacenes Al Precio Fijo". Ahumada 51.

TEJIDOS DE PUNTO, TRAJES embuinchados seda vendemos barato. San Diego 212 (Sombrerería).

CAPOTA DE UN CUERPO, FERREtería, arcos perfectos, estado para Ford, Chevrolet o Maxwell. Regala Teatinos 881. M-2

OBJETOS PERDIDOS

$ 100 GRATIFICACION A QUIEN devuelva reloj de plata con leontina de oro, perdido el Lunes pasado en Vicuña Mackenna y Diez de Julio. Entregarlo: Vicuña Mackenna 952. M 1.o

HABIENDOSE EXTRAVIADO LA libreta de ahorro N.o 374,819, de Elsa Alvarez, queda nulo y sin ningún valor, por haberse dado el aviso correspondiente a la Administración de la Caja de Ahorros de Santiago. M 2

HABIENDOSE EXTRAVIADO EL título correspondiente a la acción N.o 649 del Club Hípico de Santiago perteneciente a la señora Beatriz Larraín de Cruz Montt, se previene que queda sin valor alguno por estar avisada oportunamente del extravío a la Secretaría del Club. 4-M.

HABIENDOSEME EXTRAVIADO una letra aceptada por don Federico Shmidt P., en blanco, por $ 1,300. queda nula. 4-M

SE GRATIFICARA LA PERSONA que entregue a esta imprenta una manilla y tapa-rueda de camión. M-3

PRESTAMOS DE DINERO

INDUSTRIAL ESTABLECIDO SOlicita socio con 6 a 7,000 pesos; o 4,000 pesos pagando buen interés y garantías. Avenida Providencia 1174. M-3

FACILITO 4.000 PESOS PRIMERA hipoteca. Casilla 3919. H. M.

¡¡DINERO!! FACILITO RAPIDAmente por automóviles, muebles, pianos, fianzas, hipotecas. Descuento letras a comerciantes o industriales establecidos. Bandera 140, oficina 4. Marzo 10

DINERO DISPONIBLE SOBRE AUtomóviles, desde 500 pesos, negocio rápido. Compañía 1264. Of. 24. 4-M.

30,000, FACILITASE PARA HIPOtecas, bajo interés. Compañía 1034, of. 11.—L. Rossel.

SOCIO CON 3,500 NECESITO INStalar bar restaurant. Casilla 4600. M-2

3,000, 5,000, 10,000 Y 15,000 PESOS facilito sobre hipoteca. Daniel Laurel. Huérfanos 1985.

SOCIO CON TRES MIL PESOS DE capital para industria de campo establecida, que produce rápida y excelente utilidad. Diríjase por carta casilla 829. Santiago.

PROPUESTAS

NECESITANSE PROPUESTAS pasto 1.o y 2.o corte, de 3,000 a 4,000 colizas. Dirigirse San Pablo 4675. M 2

PROFESIONALES

ACADEMIA DE CORTE PARA SEñoritas. Cursos rápidos, garantidos. Mme. Tiraferri San Antonio 231. M-2

CONDOR 1153, CASA ANTIGUA, única especialista, zurcidos invisibles. Jersey sedas, viradura, hechuras. Transformaciones garantidas. 30-Mr.

Mme. BORDEAUX, ZURCIDORA, tejedora. Especialidad en toda clase zurcidos. Recibo órdenes en San Diego 186. Admite viraduras, transformaciones. Marzo 30

CONSULTE PRIMERO ANTES DE hacerse su traje, "El Precio Fijo" Alameda 2675, casi esquina Soto mayor, se lo hace bien hecho, pagándolo con facilidades, sin recargo de precio. M-3

Mme. MARY, ESPECIALISTA Zurcidos invisibles. Trajes señoras, caballeros. Se viran ternos y sobretodos. Se hacen, reforman, composturas, limpiados a vapor y aplanchados. Recibo hechuras con materiales de primera, desde $ 70. Carmen 7. Marzo 21

ZURCIDOS INVISIBLES: NOTABLE zurcidor japonés. Especialista único. Especialidad en viraduras, composturas, transformaciones. Son perfectas. San Diego 228. Teléfono Inglés 667. Abril 30

CLINICA M. CRISTINA JARA
Matrona. Exámenes, curaciones internas. San Pablo 1468.

ZURCIDOS INVISIBLES. VIRO SObretodos, ternos. San Antonio 130. M 4

VIRO TRAJES, HAGO COMPOSTUras trajes de niños. García Reyes 770. M-2

PROPIEDADES

QUINTA EN COMUNA QUILICURA, con negocio establecido, espléndida casa, luz eléctrica, etc., véndese de ocasión. Tratar: Independencia 542. 4-M

$ 5 METRO, AVENIDA MACUL, sitio cerrado, mide 97 por 198 metros. Deuda Banco Garantizador. Carlos Ossandon.

$ 8 METRO, BARRIO INDEPENdencia, gran local apropiado industria, 3 galpones zinc, 2 bodegas techo tejas, casa habitación 4 piezas, dependencias, jardín, árboles frutales. Casitas de arriendo en construcción. Fuerza hidráulica del canal de la Punta, caída 5 metros. Superficie 5,032 metros. Bandera 168.

$ 9 METRO ÑUÑOA, INMEDIATO Irarrázaval, sitio cerrado, plantado, árboles frutales escogidos. Carlos Ossandon.

$ 10 METRO, UNA CUADRA IRArrázaval, sitio cerrado murallas tres costados, mide 30x62 metros. Bandera 168.

$ 12 METRO, AVENIDA IRARRAzaval, sitio frente dos calles, cerca muralla cuatro costados, fuerza hidráulica. Superficie, 3,720 metros. Carlos Ossandon.

$ 15 METRO, AVENIDA IRARRAzaval, sitio cerrado muralla tres costados fuerza hidráulica. Mide 30 por 62 metros. Bandera 168.

$ 35 METRO, LOS LEONES, PROXImo Providencia. Sitio esquina cerrado murallas ladrillos, garage, casa cuidador dos piezas, arboleda, agua potable, corriente, facilidades pago. Carlos Ossandon.

$ 6,000 PROXIMO PEDRO DE VALdivia, cuatro piezas, dependencias. arboleda. Carlos Ossandon.

$ 7,000 PROXIMO AVENIDA MAcul, tres piezas, superficie 260 metros. Bandera 168.

$ 11,000 PROXIMA SAN PABLO pasado Matucana, seis piezas, hall, cocina, patio, parrón agua potable, corriente. Facilidades pago. Carlos Ossandon.

$ 11,000 ROBLES, POBLACION Recoleta, casa quinta, diez piezas, dependencias, gallinero, patio, parrones, arboleda, baño, agua potable y corriente. Bandera 168.

$ 12,000 BARRIO MATADERO, CAlle Concepción, seis piezas, dependencias, patio. Carlos Ossandon.

$ 12,000 LA CISTERNA, SITIO CErrado muralla adobes, árboles frutales, parrones, casa inconclusa. Facilidades pago. Bandera 168.

$ 12,500 PROXIMO IRARRAZAVAL Avenida Berlín. Sitio cerrado, frente ladrillos. Mide 30x87 metros. Carlos Ossandon.

$ 13,500 SANTA ISABEL, CUATRO piezas, dependencias, 2 patios, luz eléctrica. Bandera 168.

$ 15,000 ÑUÑOA, Av. BROWN, SItio frente dos calles, casa cuidador, arboleda. Superficie, 4,050 metros. Carlos Ossandon.

$ 18,000 AVENIDA VICUÑA MACkenna pasado Matta, sitio cerrado, árboles frutales, casita cuidador, techo zinc. Facilidades pago. Carlos Ossandon.

$ 20,000 AVENIDA VIEL, CINCO piezas, dependencias, luz eléctrica, alcantarillado, arboleda, parrón, jardín. Bandera 168.

$ 23,000 POBLACION QUIDORA, casa quinta siete piezas, corredores, arboleda, parrón. Superficie, 2,430 metros. Carlos Ossandon.

$ 23,000 AVENIDA CHILE PROXIma Recoleta, once piezas, dos patios, galpón. Mide 19x70 metros. Bandera 168.

$ 23,000 DIEZ DE JULIO, CINCO piezas, dos patios, dependencias, luz eléctrica, alcantarillado. Bandera 168.

$ 25,000 CHILOE PROXIMA VICtoria, seis piezas, dos patios, dependencias, alcantarillado. Carlos Ossandon.

$ 26,000 CARRASCAL ESQUINA, almacén dos puertas, una ventana fierro, casa habitación, parte inconclusa, luz eléctrica, agua potable, riego. Mide 34x39. Deuda Caja de Ahorros. Bandera 168.

$ 30,000 ÑUÑOA, CALLA ALMAgro, esquina, casa quinta, seis piezas, luz eléctrica, parrones, arboleda. Bandera 168.

Mañana LUNES

De 1.30 a 6 P. M.

Gran Remate de Productos Agrícolas

QUESOS Y MANTEQUILLA

DE LAS MARCAS MAS ACREDITADAS

FERIA URETA Y CIA.

MATUCANA 10, ex local de la Soc. Comercial de Agricultores

emates

de menajes de casa y calzado

268 SAN DIEGO 268

El Martes 4, a las 2 P. M.

Por orden de una sucesión y de la Zapatería Francesa.

DETALLES MARTES

VOLOCHINSKY Y Cía.

Ordenes para Remates, San Diego 268. Anticipan fondos.

$ 30,000 Av. SANTA ELENA, SItio, dos cuartos madera, pesebreras. Mide 19x95 metros. Carlos Ossandon.

$ 30,000 CUEVAS, RECIEN TERminada, seis piezas, dependencias, patio, parrón, gallineros luz eléctrica. Facilidades pago. Bandera 168.

$ 32,000 TOCORNAL, UN PISO, 6 piezas, dependencias, dos patios, gallinero. Carlos Ossandon.

$ 32,000 PROXIMA RECOLETA, 6 piezas, cocina, patio, luz eléctrica, gas, alcantarillado. Bandera 168.

$ 32,000 MAESTRANZA, PROXIMO Alameda. Sitio con construcciones antiguas. Superficie, 442 metros.

$ 33,000 INMEDIATO AVENIDA Latorre, un piso, 6 piezas, baño, dependencias, dos patios, luz eléctrica. Carlos Ossandon.

$ 33,000 BARRIO ESTACION YUNgay, 8 piezas, dependencias, hall, patio, luz eléctrica, alcantarillado. Bandera 168.

$ 34,000 LOS LEONES, CASA CINco piezas, baño, 3 servicios, corredores, gas, luz eléctrica jardín. Carlos Ossandon.

$ 35,000 INMEDIATO INDEPENdencia, 8 piezas, hall, baño, dependencias, dos patios, jardín, arboleda luz eléctrica. Bandera 168.

$ 36,000 PROXIMO MAESTRANZA, antes Avenida Matta, casa habitación 6 piezas, hall, baño, 4 dependencias, dos patios embaldosados. Carlos Ossandon.

$ 40,000 BARRIO INDEPENDENcia, sitio 3,030 metros superficie apropiado para industria. Concesión diez caballos y garantía $ 2,500 Sociedad Canal de Maipo. Luz eléctrica, agua potable, grandes facilidades de pago. Bandera 168.

$ 42,000 MELIPILLA, MUY CENtral, quinta 10,000 metros cuadrados casa 5 piezas, dependencias, luz eléctrica, arboleda, parrón, jardines agua potable, corriente, facilidades de pago. Carlos Ossandon.

$ 50,000 SERRANO, ESQUINA, ALmacén, casa anexa, dos departamentos, calle atravesada; luz eléctrica. Bandera 168.

$ 50,000 PROXIMO SAN DIEGO, barrio Matadero, compuesta de casa 7 piezas, bodegas, galpón, sitio 600 metros cuadrados, pesebreras. árboles frutales. Carlos Ossandon.

$ 50,000 TRES CUADRAS DE LA Plaza, próximo Forestal, sitio, dimensiones muy proporcionadas. Bandera 168.

$ 50,000 LA CISTERNA, QUINTA una cuadra tranvías, 7,200 metros superficie, parrones, arboleda, jardines, casa 10 piezas, agua potable, corriente, luz eléctrica. Carlos Ossandon.

$ 60,000 BARRIO GRAN PORVEnir, chalet buena construcción ladrillos. Living-roon comedor, 4 dormitorios, baño, dependencias, gas, electricidad. Alza tarifas tranvías pasarán pocos metros. Facilidades pago. Bandera 168.

$ 60.000 PROXIMO SAN PABLO Y Matucana, quinta 4,437 metros cuadrados, parrones, árboles frutales, casa cuidador, 4 piezas, garage, galpones. Deuda Caja Hipotecaria. Carlos Ossandon.

$ 65,000 SANTOS DUMONT, UN piso, 10 piezas, dos halls, dependencias, jardín arboleda. Deuda Caja Hipotecaria. Bandera 168.

$ 68,000 PROXIMO PORTAL EDwards ocho piezas, hall, galería, dependencias, tres patios. Deuda $ 20,000 Caja. Bandera 168.

$ 70,000 PROXIMO PORTAL EDwards, moderna, 8 piezas, hall galería, dependencias, 3 patios. Deuda Caja Hipotecaria. Facilidades pago. Carlos Ossandon.

$ 75,000 TARAPACA, PROPIEDAD renta. Consta de garage y casa a la calle y 3 departamentos interiores. Superficie, 788 metros. Carlos Ossandon.

$ 75,000 ROSAS, CENTRAL, UN PIso, seis piezas, hall, dependencias, tres patios parrón, jardín. Superficie 528 metros cuadrados. Deuda Banco Hipotecario. Bandera 168.

$ 75,000 SAN BERNARDO, QUINta 25,200 metros superficie; 1,500 árboles frutales, agua abundante. Casa 7 piezas, galería, dependencias, agua potable, luz eléctrica. Carlos Ossandon.

$ 80,000 SAN IGNACIO, PROXIMA Alameda. Habitación y renta; bajos 5 piezas, hall, dependencias, patio; altos, 6 piezas, dos halls, galería, dependencias. Bandera 168.

$ 80,000 AVENIDA VICUÑA MACkenna, pasado Avenida Matta. Propiedad compuesta 25 piezas de arriendo, galpón y sitio, arboleda. Superficie, 2,462 metros. Deuda Caja Hipotecaria. Carlos Ossandon.

$ 80,000 LIRA, CHALET DOS PIsos, 12 piezas, 3 piezas toilettes, 2 halls bajos y altos, numerosas dependencias, luz eléctrica, gas, garage, arboleda. Deuda Caja Hipotecaria. Carlos Ossandon.

$ 80,000 ROMAN DIAZ, CHALET un piso, 7 piezas, hall, entresuelo 5 dependencias, cocina, despensa, lefiera, linda pérgola, bodega concreto, gallinero, jardín, parrón. Bandera 168.

Remate de prendas de plazo vencido

El Lunes 3 de Marzo, a las 9 A. M., el martillero señor Wittig, rematará en la **Casa de Préstamos "LA SAN MARTIN", calle Maestranza N.o 701,** las prendas no rescatadas y comprendidas entre los números 31,049 a 33,205.

Hay: Catres de fierro con bronce, colchones, sommiers, anillos con diamantes, ponchos y mantas, pistolas y revólvers, rosas con perlas, monedas de oro, relojes y cadenas de oro y plata, impermeables, máquinas de coser de mano y de pie, carpetas, ternos de casimir, vestidos, batas, blusas y calzado en gran cantidad, cuellos y manguitos de piel, etc., etc.

El Lunes 3 de Marzo, a las 10 1|2 A. M., el martillero señor Villegas, rematará en la **Casa de Préstamos "LA RECOLETA", calle Dardignac N.o 573,** las prendas no rescatadas y comprendidas entre los números 30,691 a 33,351 y 75,219 a 76,641.

Hay: Manteles y servilletas, aparadores con mármol y espejo, relojes y cadenas de oro y plata, máquinas de coser de mano y de pie, anillos con diamantes, cortes de casimir y retazos de géneros, máquina y estuche dental con útiles, anillos con brillantes, y diamantes, máquina de escribir, máquinas fotográficas, armas de fuego y muchas otras especies.

El Lunes 3 de Marzo, a las 2 P. M el martillero señor Casanova rematará en la **Casa de Préstamos "LA MARAVILLA N.o 2", calle San Diego N.o 1398,** las prendas no rescatadas y comprendidas entre los números 10,448 a 12,256.

Hay: Ponchos y mantas, máquina heladeras, sobretodos, romana mostrador con pesas, sobrecamas, mantos de seda y velo, gran surtido en ropa interior y de cama, carpetas, cortinas de felpa y punto, servicio de mesa de plaqué, máquinas de coser cortes de casimir, catres de fierro con bronce, colchones, sommiers sillas de Viena, rosas y argollas de oro, etc., etc.

El Lunes 3 de Marzo, a las 4 P. M., el martillero señor Eyzaguirre, rematará en la **Casa de Préstamos "LA SIN RIVAL", calle San Diego N.o 1983,** las prendas no rescatadas y comprendidas entre los números 86,682 a 88.457 y 18,066 a 19,349.

Hay: Cortes de casimir y retazos de géneros, máquinas de coser de mano y de pie, ponchos y mantas, manteles y servilletas, sillas de montar chilenas e inglesas, ternos de casimir, vestidos, batas y calzado en gran cantidad, pañuelos de rebozo, relojes y cadenas de oro y plata, gargantillas, pulseras, argollas y rosas de oro y muchas otras especies.

El Martes 4 de Marzo, a las 9 A. M., el martillero señor Casanova, rematará en la **Casa de Préstamos "LA SULTANA", calle San Diego N.o 2080,** las prendas no rescatadas y comprendidas entre los números 79,883 a 82,815.

Hay: manteles y servilletas, pañuelos de rebozo, relojes y cadenas de oro y plata, sillas de Viena, ternos de casimir, vestidos, blusas, batas y calzado en gran cantidad, servicio de mesa de plaqué, anillos con brillantes, cortes de casimir y retazos de géneros, máquinas de coser de mano y de pie, cortinas, mantos de seda y velo, etc., etc.

El Martes 4 de Marzo, a las 10 1|2 A. M., el martillero señor Eyzaguirre rematará en la **Casa de Préstamos "LA AFRICANA", calle San Diego N.o 802,** las prendas no rescatadas y comprendidas entre los números 56.249 a 58,965.

Hay: servicio de mesa de plaqué, catres de fierro con bronce, colchones, sommiers, ternos de casimir, vestidos, batas, blusas, abrigos y calzado en gran cantidad, maletines de alpaca, ponchos y mantas de felpa y castilla, maletas de cuero, cuellos y manguitos de piel, tarraja y corta cañón, relojes y cadenas de oro y plata, sábanas de hilo y crea, etc., etc.

El Martes 4 de Marzo, a las 2 P. M., el martillero señor Villegas, rematará en la **Casa de Préstamos "EL GALLITO",** Avenida Providencia **N.o 1320,** las prendas no rescatadas y comprendidas entre los números 75,800 a 79,813 y 44,895 a 46,699.

Hay: sillas de montar chilenas e inglesas, relojes y cadenas de oro y plata, máquinas de coser de mano y de pie, escopetas y revólvers, prismático, manteles y servilletas, ponchos y mantas, catres de fierro con bronce, colchones, maletas de cuero, paraguas, ternos de casimir, vestidos, batas, blusas y calzado en gran cantidad, etc., etc.

El Martes 4 de Marzo, a las 4 P. M., el martillero señor Wittig, rematará en la **Casa de Préstamos "LA SANTA LUCIA", Avenida Delicias N.o 307,** las prendas no rescatadas y comprendidas entre los números 16,055 a 19,446.

Hay: violines, prendedores con brillantes, diamantes, perlas y piedras de color, rosas con perlas, relojes de oro de pulsera y bolsillo, cuellos y manguitos de piel, catres de bronce, juego lavatorio plaqué de ocho piezas, armas de fuego, sobrecamas de piel, sillas de montar chilenas e inglesas, pulsera con diamantes, y muchas otras especies.

Las prendas estarán a la vista desde dos horas antes del remate.

PAGO AL CONTADO.

EL INSPECTOR

$ 85,000 INMEDIATA ALAMEDA, García Reyes, cité, dos almacenes a la calle, 25 piezas de alquiler al interior, luz eléctrica, alcantarillado. Renta, $ 8,088 anuales. Carlos Ossandon.

COMPRO CASA HABITACION UBIcada Alameda a Diez de Julio y Nataniel a Maestranza, m|m. 7 piezas, patio, dependencias. Precio hasta $ 40,000. Carlos Ossandon.

COMPRO CASA EN SAN BERnardo cerca de Estación, 6 piezas, superficie mínimum 400 metros cuadrados, precio hasta $ 15,000. Bandera 168, casilla 1080.

VENDO HOTEL INSTALADO EN Pleno centro. Consta de 20 piezas. baños, comedor 60 personas m|m. Muebles e instalaciones, más de $ 52,000, según inventario. Precio de ocasión. Carlos Ossandon, Bandera 168.

COMPRO SITIO POR MENSUALIdades. Casilla 598. F 22 Diego 958. 14-Mr

SE VENDE PROPIEDAD DE RENta en calle Camilo Henríquez, compuesta de tres casas habitación, de cal y ladrillo, con instalaciones de luz eléctrica, alcantarillado y agua potable. Produce $ 1,000 mensuales. Dirigirse: Manuel Viguera, Estado 217, Santiago. M-5

CASA RESIDENCIAL, MODERNA, en barrio alto, jardines, garage, vendo motivo viaje $ 150,000, deuda caja: $ 70,000; ocasión única, sin agentes. Diez de Julio 318. M-7

COMPRO CITE HASTA 40,000 PEsos, buena renta. Lastarria 93. M-5

COMPRO CASA DE $ 10 A 15 MIL Escribir indicando barrio. Brasil 60. 2-M.

$ 70,000 VENDO PROPIEDAD ALtos, garage. Verla 2-6. Dardignac 026. M-2

$ 350,000 VENDESE GRAN PROpiedad de magnífica renta, situación espléndida comercial, de varias casas residencias y almacenes. Referencias su dueño: Avenida Central 15, Subercaseaux. Acéptase terreno o chacras próximas Santiago y Valparaíso, parte en dinero. M-2

$ 55,000, A UNA CUADRA RECOleta y dos Cerro San Cristóbal vendo casa calle Dominica. Tratar: Dominica 383. M-3

QUINTA CON CASITA NUEVA 3 piezas grandes y cocina bien construída, todo servicio, barrio tranquilo y vecindario inmejorables, arboleda frutal, $ 12,000, con facilidades. Verlas: Avenida Blanca N.o 83. una cuadra paradero "Vergel" N.o 10, a tres del fin Llano Subercaseaux. Huérfanos 1313. 2-M.

SE VENDE 41,500 CASA ESQUINA para negocio y habitación, seis piezas, hall, baño, cocina, pieza empleada comedor. Gas, luz eléctrica. Madrid 796. 5-M

EN PROVIDENCIA O PEDRO VALdivia, compro casa-quinta hasta 100,000 pesos, más o menos. Dirigirse: Casilla 219. No quiero corredores. 4-M

43,000 VENDESE LA CASA MAEStranza 673, habitaciones, dependencias, patio, huerto, todos servicios Tratar: Lira 184.

$ 10,500, VENDO CASA RECIEN refaccionada, cinco departamentos, gran patio; parrón. Madrid 1718.

CASA COMODA CON 3 DEPARTAmentos y servidumbre, vendo. Avenida Italia 803. 2-M.

COMPRO PROPIEDAD RENTA TENga deuda apremiante. Leunam. Correo Central. 2-M.

VENDO CASA, LLEGAR SANTA Rosa, Cóndor 742. 4-M

COMPRO CASA 4 a 5 PIEZAS, Patio, no lejos Alameda. C. C. C. Correo N.o 2.

$ 15,000, VENDO CASA, PAGADEros $ 6.000 contado, resto $ 100 mensuales. Colo-Colo 611, casi esquina Salvador dos cuadras carros Ñuñoa.

LINDA CASA MODERNA, RECIEN terminada, hall, baño, electricidad, gas, estuco piedra, vendo en Santa Isabel 185, entre V. Mackenna y Maestranza. Precio: $ 59,000.

$ 72,000 VENDO CASA ESQUINA recién terminada, hall, baño, gas, electricidad, estuco piedra, un almacén con sótano, independiente, como para negocio, en Santa Isabel 195.

OCASION: POR VIVIR DUEÑO Valparaíso, véndese quintita 16x51 varas, dos piezas, en Avenida Concha 381, cerquita carros Ñuñoa, y de la plaza. Tratar: Arturo Prat 614. M 7

$ 126,000, VENDO CASA, SIN COmisionista, altos, bajos, independientes. Huérfanos 2970, facilidades pago. 3-M

QUINTAS, SITIOS CERRADOS de diferentes dimensiones y precios, vendo, con facilidades de pago, en bonitas poblaciones y alrededores. —Federico A. Reyes. Huérfanos 1235.

$ 5,200, PAGADEROS CON $ 1,200 al contado y el saldo con $ 100 mensuales, vendo sitio 25x48 metros. $ 5,000 sitio arboleda frutal 25x65 metros, $ 1,700 al contado; saldo, $ 100 mensuales. Avenida Subercaseaux. Población San Nicolás.—Federico A. Reyes. Huérfanos 1235.

PROPIEDADES DE RENTA, QUINtas, casas, sitios, compro, vendo, permuto—Federico A. Reyes. Huérfanos 1235.

COMPRO TERRENO POR CUOTAS mensuales. O. O. L., Gálvez 1315. M-2

$ 25.000 VENDO CASITA PARA renta, compuesta de dos almacenes con habitación, patio, luz, galponcito, produce 380 mensuales, 15,000 contado, resto facilidades, situación comercial, Victoria 772, barrio lleno de conventillos, especial para almacén, bodega, mercado. Tratar: San Pablo 1989. M-2

VENDENSE TRES CASAS, $ 17,000 cada una, Moneda 3136. M-2

CASA RESIDENCIA, MODERNA, en barrio alto, jardines, garage, vendo, motivo viaje: $ 15.00; dauda caja: $ 70,000; ocasión única, sin agentes. Diez de Julio 318. 4-M

$ 8,000 — VENDO PROPIEDAD Esquina en Población Buenos Aires a tres cuadras carro. Superficie, 4,690 varas. Tiene casa con tres piezas. Facilidades de pago. Dirigirse; Casilla 2058. M-24

REMAT

Por liquidación de la Comunidad Corre 17 DE MARZO DE 1924, A LAS 4 P. M. EN L RIA FABRES, en Santiago, Galería Alessandri el fundo

Casas Viejas de la Com

ubicado en la COMUNA DE GRANEROS, depar Rancagua, con una superficie de 807 1|2 CUADR MENOS, TOTALMENTE REGADAS, en las cuales prendida la "VIÑA COMPAÑIA" DE 58 CUADR MENOS.

El fundo tiene numerosas posesiones de inquil gas, buenas casas de habitación con parque, de administración, casas para arriendo y otros 71 cuadras entreboladas.

LA VIÑA TIENE GRANDES BODEGAS CO LAS INSTALACIONES NECESARIAS.

El remate comenzará por el

Mínimum de $ 1.700,

que se pagará reconociendo por su valor comerc cancelación, el saldo de la deuda a la Caja Hipo un capital primitivo de $ 400 000 en letras 1 o|o de amortización; y el resto en tres par les, al contado, seis y doce meses, con el interés

Bases y antecedentes en la Notaría indica la Caja Hipotecaria. Cualquier otro dato don José Francisco Fabres, Catedral 1335, Valdivieso, Huérfanos 948.

Para visitar el fundo, dirigirse al Adm Enrique Martínez, Graneros, Casilla 13, N.o 17.

EL TATTERSA

En la FERIA que se efectuará el

Lunes 3 de Ma

entre otros lotes de ganado gordo y para engo tarán:

NOVILLOS GORDOS, tipo embarque, llegados SAS, PELEQUEN y CHACAYAL.

VACAS GORDAS, llegadas de SANTA CLARA YES, SAN CARLOS y SAGLLUE,

BUEYES GORDOS, llegados de PELEQUEN y

NOVILLOS y TORUNOS GORDOS, llegados d NANDO y OSORNO.

Vacas Holandesas-Vacas

Paridas y Preñadas

De gran calidad

y procedencia lechera

Por venta del Fundo "Santa Adela"

(Maipú)

GANADO ESCOGIDO Y SELECCIONADO DURAN AÑOS POR EL SEÑOR JOSE RAMON

VENDRAN:

50 VACAS HOLANDESAS PARIDAS.
30 VACAS HOLANDESAS PREÑADAS.
35 VAQUILLAS de 1, 2 y 3 años.
2 TOROS FINOS DE CRIADERO.
30 VACAS DURHAM PARIDAS.
32 VACAS DURHAM PREÑADAS.
40 VAQUILLAS de 1, 2 y 3 años.
50 CABALLARES, entre ellos de coche, silla

MAQUINARIA DE PASTERIA Y E

MOTOR, PRENSA, PICADORA, SEGADORAS CARRETAS, BUEYES y mucha maquinaria y bajos agrícolas.

EL REMATE SE EFECTUARA EN LA SEGUNDA DEL PRESENTE MES

POR LOS SEÑORES **EDUARDO RODRIGUEZ**

HUERFANOS 2855

Mayores detalles próximamente.

CASITA TRES PIEZAS, LADRILLO 22x50 metros, vendo 9,500 pesos contado, saldo 5,000 pesos cinco años plazo. Vargas 4246. De Matucana por Mapocho, seis cuadras. M-3

VENDO O ARRIENDO CASA, BILbao N.o 40. Verla y tratar: de 9.30 a 11.30 A. M. M-2

VENDO CHALET CON GRANDES comodidades en Avenida Macul 1251, con garage, cancha tennis, caballerizas, toda clase de árboles frutales, etc. Mayores detalles y tratar en Cochrane 118, de 8 a 12 A. M. F-29

PROPIEDAD CENTRAL A MEDIA cuadra de Ejército y Alameda. Valor $ 90.000, permútase por sitio en situación apropiada para instalar taller para componer automóviles. Luis Silva Cortés y José Luis Silva. Agustinas 1125.

COMPRAMOS PROPIEDADES DE $ 60.000 a $ 100.000 en calles Manuel Montt, Carmen y San Isidro. Garantizamos negocio rápido. Luis Silva Cortés y José Luis Silva. Agustinas 1125.

QUILLOTA, VENDO CHACRA Ideal para hacer plata, siete cuadras regadas, buenas casas, regalo $ 90.000 fácil pago. Verla, tratar Avda. Valparaíso 1391. 10-M.

$ 45,000 EN BARRIO RECOLETA. vendemos casa nueva compuesta de salón decorado, escritorio, comedor con zócalo de madera, tres dormitorios, pieza toilette, dependencias, dos patios, jardín, gallinero, gas, luz eléctrica; frente estuco piedra. Compañía 1290.

REMATES

DOY REMATES DOMICILIOS, compro saldos mercaderías, recibo muebles y mercaderías a consignación. Anticipo dinero.—Julio Vargas, San Diego 253. M-14

REMATE MAÑANA la pastelería, Chacabuco 737, tillo. Maipú 891.

ROPA HEC

ROPERIA LA VEGA llo 694. Ofrece ambos, paletós, breros, calzado,

ROPERIA LA CASA meralda 817, entre de Mayo. Realiza letóes, todo de ros, corte correcto, zado. Visítenos, nuestros precios.

ROPERIA "LA CA Ofrece precios de bretodos de ricos moda. Paletós, ros, calzado. gar a 21 de Mayo.

ROPERIA, MANUEL esquina San Pablo tura ternos, ambos de ricos casimires para todas medidas zado, desinfectados.

ROPERIA "LA GRAN Diego 236, se traslado 339, donde nos casimir, nuevos cios barantísimos. go. Gran surtido ra caballeros y niños.

ro 601, esquina nos de niños, precios barantísimos tado.

COMPRO CAPA GRAN cial de Ejército, correo 7, M. V. M.

COMPRO ROPA DE Delicias 3640.

VENDO TERNO talle delgado. Av.